

都市計画マスタープラン（案）

【資料編】

策定委員会資料 令和5年1月12日

目次

資料1. 都市計画マスタープラン策定経緯.....	1
資料2. 西尾市の現況.....	6
資料3. 上位・関連計画.....	20
資料4. 前計画の評価.....	30
資料5. 市民意向の把握.....	35
資料6. 社会情勢の変化.....	123

資料1. 都市計画マスタープラン策定経緯

(1) 策定経緯

年	月日	項目	内容
令和3年	8月11日 ～9月10日	市民アンケート調査	<ul style="list-style-type: none"> ・16歳以上の市民3,000人を対象に実施 ・郵送配布、郵送及びWeb回収
	11月13日、 14日、20日	第1回地域別懇談会	<ul style="list-style-type: none"> ・市内を6区分し、各地域から一般公募で参加者を募り実施。 ・「こんなまちになったらいいな」を話し合い
	12月21日	第1回策定委員会	<ul style="list-style-type: none"> ・都市計画マスタープランについて)位置づけ、背景、計画期間、構成、市民意向の把握、策定スケジュール) ・都市づくりの現況と課題 ・都市の将来像(都市づくりの目標、将来フレーム、将来都市構造)
令和4年	12月23日	都市計画審議会	<ul style="list-style-type: none"> ・都市計画マスタープランの中間報告
	3月29日	第2回策定委員会	<ul style="list-style-type: none"> ・都市計画マスタープランについて(修正版) ・都市づくりの現況と課題(修正版) ・全体構想(都市づくりの目標、将来フレーム、将来都市構造修正版) ・全体構想(分野別まちづくり方針)
	5月12日	都市計画審議会	<ul style="list-style-type: none"> ・都市計画マスタープランの中間報告
	7月17日、 23日、24日	第2回地域別懇談会	<ul style="list-style-type: none"> ・市内を6区分し、各地域から一般公募で参加者を募り実施。 ・「ワクワク★共創プロジェクト」を話し合い
	8月26日	第3回策定委員会	<ul style="list-style-type: none"> ・第1章はじめに(修正版) ・第2章全体構想(修正版) ・第3章地域別構想
	10月18日	都市計画審議会	<ul style="list-style-type: none"> ・都市計画マスタープランの中間報告
	1月12日	第4回策定委員会	<ul style="list-style-type: none"> ・第4章実現に向けて ・資料編 ・都市計画マスタープラン、概要版(案)
令和5年	1月16日 ～2月14日	パブリックコメントの実施	<ul style="list-style-type: none"> ・西尾市ホームページ、都市計画課等で閲覧 ・●人●件の意見提出
	3月16日	都市計画審議会	<ul style="list-style-type: none"> ・都市計画マスタープランの最終報告
	4月1日	都市計画マスタープランの公表	<ul style="list-style-type: none"> ・都市計画マスタープランの公表

(2) 策定体制

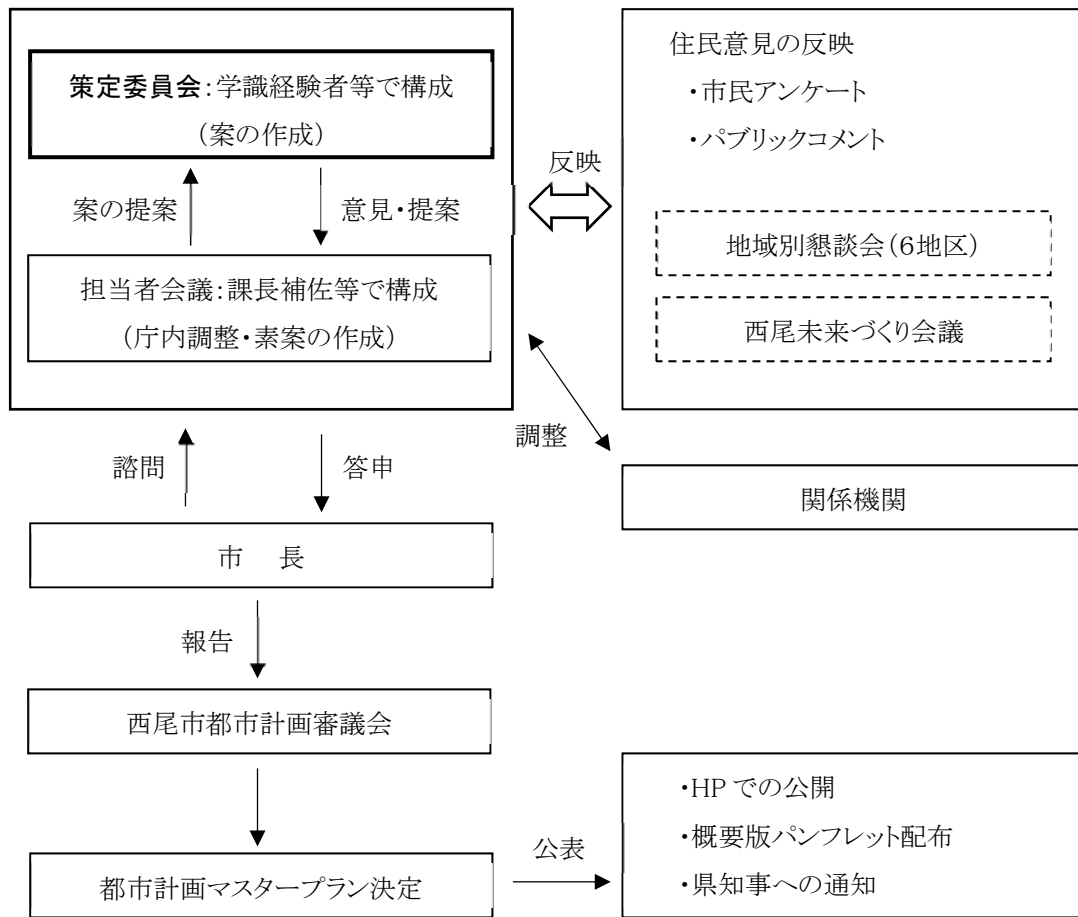

(3) 策定委員会

①委員名簿

■第1回、第2回委員会名簿

氏名	所属	選任区分
しまだ よしあき 嶋田 喜昭	大同大学工学部建築学科(土木・環境専攻) 教授	学識経験を有する者
おかだ ももこ 岡田 桃子	西尾信用金庫 人事部研修課主任	各種団体を代表する者
すぎやま あけみ 杉山 明美	西尾市農業委員会 委員	各種団体を代表する者
さかきばら ゆみ 榊原 裕美	ばらネット 書記	各種団体を代表する者
みやげ ちはる 三宅 千晴	西尾商工会議所 女性会 会長	各種団体を代表する者
なかしま ふみこ 中嶋 文字	西尾みなみ商工会 女性部 部長	各種団体を代表する者
まきの あきひろ 牧野 明広	やらまいか人まちサポート 理事長	市民(旧西尾市)
すずき ひですみ 鈴木 秀澄	赤羽町内会長	市民(旧一色町)
さいとう みつお 斉藤 光男	津平町内会長	市民(旧吉良町)
きのした きょうじ 木下 京司	榊木下組 代表取締役	市民(旧幡豆町)
こいで ひでと 小井手 秀人	愛知県都市・交通局都市基盤部都市計画課長	県の職員
いなよし とよはる 稲吉 豊治	愛知県都市・交通局都市基盤部公園緑地課長	県の職員
いわつき やすお 岩月 康男	愛知県西三河建設事務所西尾支所長	県の職員
たかはら ひろし 高原 浩	総合政策部長	市の職員
よしだ しゅうじ 吉田 修二	都市整備部長	市の職員

(15名)

■第3回、第4回委員会名簿

氏名	所属	選任区分
しまだ よしあき 嶋田 喜昭	大同大学工学部建築学科(土木・環境専攻) 教授	学識経験を有する者
おかだ ももこ 岡田 桃子	西尾信用金庫 人事部研修課主任	各種団体を代表する者
すぎやま あけみ 杉山 明美	西尾市農業委員会 委員	各種団体を代表する者
さかきばら ゆみ 榊原 裕美	ばらネット 書記	各種団体を代表する者
みやげ ちはる 三宅 千晴	西尾商工会議所 女性会 顧問	各種団体を代表する者
なかしま ふみこ 中嶋 文子	西尾みなみ商工会 女性部	各種団体を代表する者
まきの あきひろ 牧野 明広	やらまいか人まちサポート 理事長	市民(旧西尾市)
すずき ひですみ 鈴木 秀澄	赤羽町内会長	市民(旧一色町)
さいとう みつお 斎藤 光男	津平民生児童委員	市民(旧吉良町)
きのした きょうじ 木下 京司	(株)木下組 代表取締役	市民(旧幡豆町)
きむら まさひろ 木村 昌博	愛知県都市・交通局都市基盤部都市計画課長	県の職員
きたかわ よしき 北川 善己	愛知県都市・交通局都市基盤部公園緑地課長	県の職員
すずき たつひろ 鈴木 建宏	愛知県西三河建設事務所西尾支所長	県の職員
にしお りゅうじ 西尾 隆治	総合政策部長	市の職員
よしだ しゅうじ 吉田 修二	都市整備部長	市の職員

(15名)

②委員会議事・報告

回	議事・報告
<p>●第1回委員会 (令和3年12月21日)</p>	<p>1. 都市計画マスタープランについて</p> <ul style="list-style-type: none"> ・都市計画マスタープランについて) 位置づけ、背景、計画期間、構成、市民意向の把握、策定スケジュール) ・都市づくりの現況と課題 ・都市の将来像 (都市づくりの目標、将来フレーム、将来都市構造) <p>2. 緑の基本計画について</p> <p>3. 立地適正化計画について</p> <p>報告：市民アンケート結果</p> <p>報告：第1回地域別懇談会結果</p>
<p>●第2回委員会 (令和4年3月29日)</p>	<p>1. 都市計画マスタープランについて</p> <ul style="list-style-type: none"> ・都市計画マスタープランについて (修正版) ・都市づくりの現況と課題 (修正版) ・全体構想 (都市づくりの目標、将来フレーム、将来都市構造修正版) ・全体構想 (分野別まちづくり方針) <p>2. 緑の基本計画について</p> <p>3. 立地適正化計画について</p>
<p>●第3回委員会 (令和4年8月26日)</p>	<p>1. 都市計画マスタープランについて</p> <ul style="list-style-type: none"> ・第1章はじめに (修正版) ・第2章全体構想 (修正版) ・第3章地域別構想 <p>2. 緑の基本計画について</p> <p>3. 立地適正化計画について</p> <p>報告：第2回地域別懇談会結果</p>
<p>●第4回委員会 (令和5年1月12日)</p>	<p>1. 都市計画マスタープランについて</p> <ul style="list-style-type: none"> ・第4章実現に向けて ・資料編 ・都市計画マスタープラン、概要版 (案) <p>2. 緑の基本計画について</p> <p>3. 立地適正化計画について、概要版 (案)</p>

資料2. 西尾市の現況

(1) 位置・地形

■位置図



■標高マップ

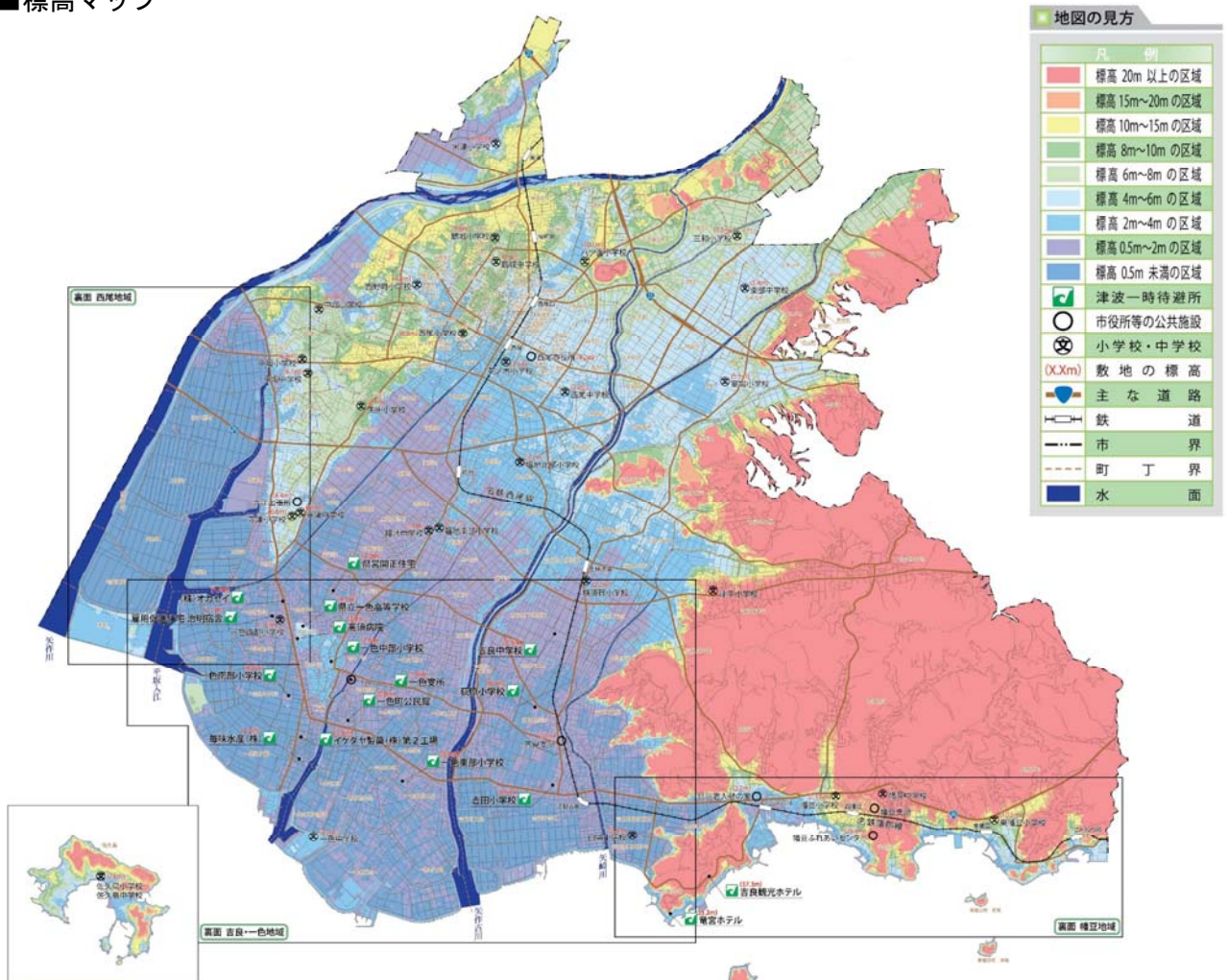

資料：西尾市標高マップ

(2) 人口・世帯

■人口・世帯数

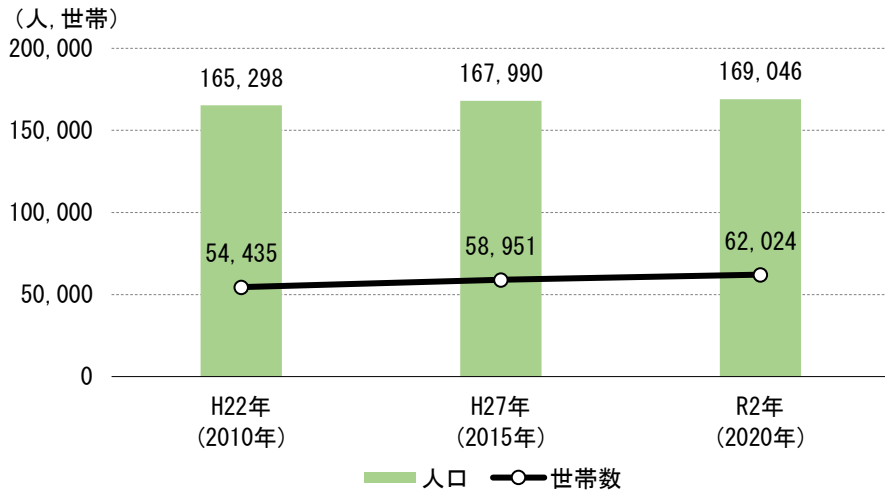

■年齢3区分別人口割合

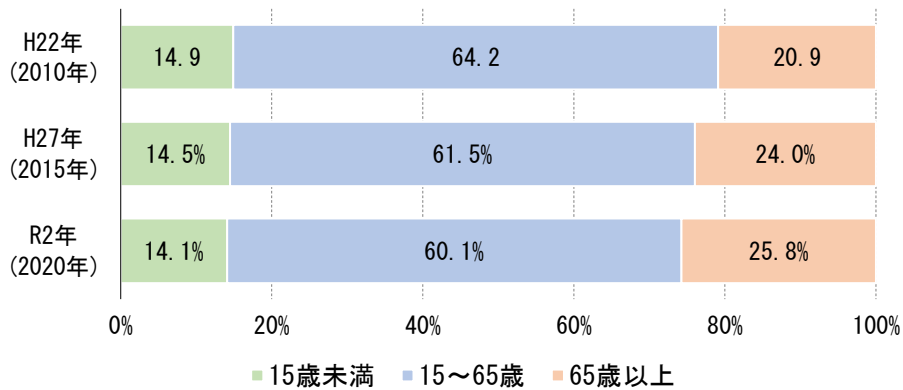

■昼夜間人口

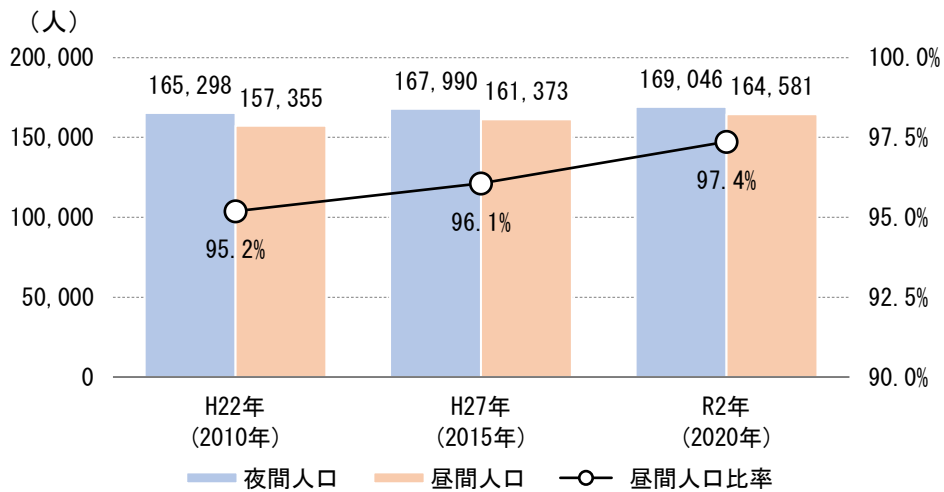

■近年の地域別人口

単位：人

	西尾市				
	西尾市	旧西尾	旧一色	旧吉良	旧幡豆
平成 28 年 (2016 年)	170,869	112,685	23,776	22,457	11,951
平成 29 年 (2017 年)	171,546	113,710	23,526	22,437	11,873
平成 30 年 (2018 年)	171,899	114,267	23,446	22,475	11,711
平成 31 年 (2019 年)	172,424	115,035	23,275	22,481	11,633
令和 2 年 (2020 年)	172,114	115,079	23,176	22,346	11,513
令和 3 年 (2021 年)	171,173	114,402	23,112	22,279	11,380
令和 4 年 (2022 年)	170,493	114,022	23,060	22,218	11,193

資料：住民基本台帳（各年 4 月 1 日時点）

(3) 土地利用

■土地利用面積

単位：ha

	市全域	農地		森林	河川・水面・水路			道路	宅地	その他		
		田	畑		水面	河川	水路					
平成 23 年 (2011 年)	16,034	5,380	3,500	1,890	2,497	1,256	22	794	440	1,320	2,982	2,599
令和 3 年 (2021 年)	16,122	5,140	3,360	1,790	2,487	1,250	23	795	732	1,406	3,160	2,679

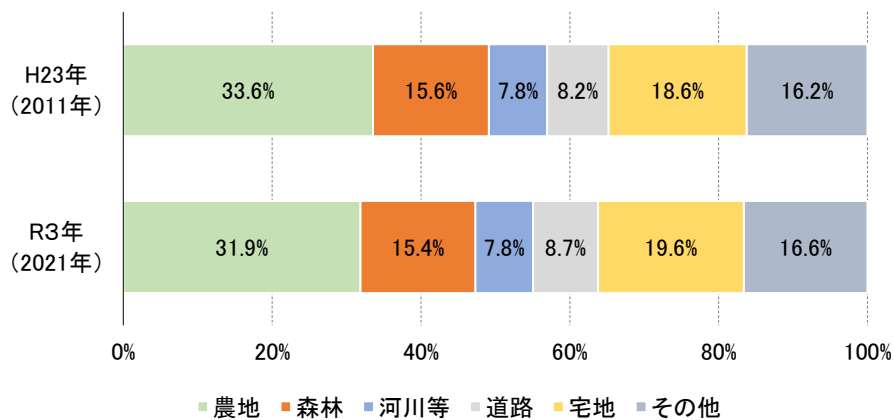

資料：愛知県土地に関する統計年報

(4) 都市計画

■区域区分・用途地域

区分	面積(ha)
市域面積	16,122
都市計画区域	15,949
市街化区域	2,885
第一種低層住居専用地域	63
第二種低層住居専用地域	73
第一種中高層住居専用地域	403
第二種中高層住居専用地域	35
第一種住居地域	1,000
第二種住居地域	70
準住居地域	149
近隣商業地域	94
商業地域	63
準工業地域	327
工業地域	400
工業専用地域	208
市街化調整区域	13,064

資料：都市計画課（令和4年8月末現在）

■都市計画図

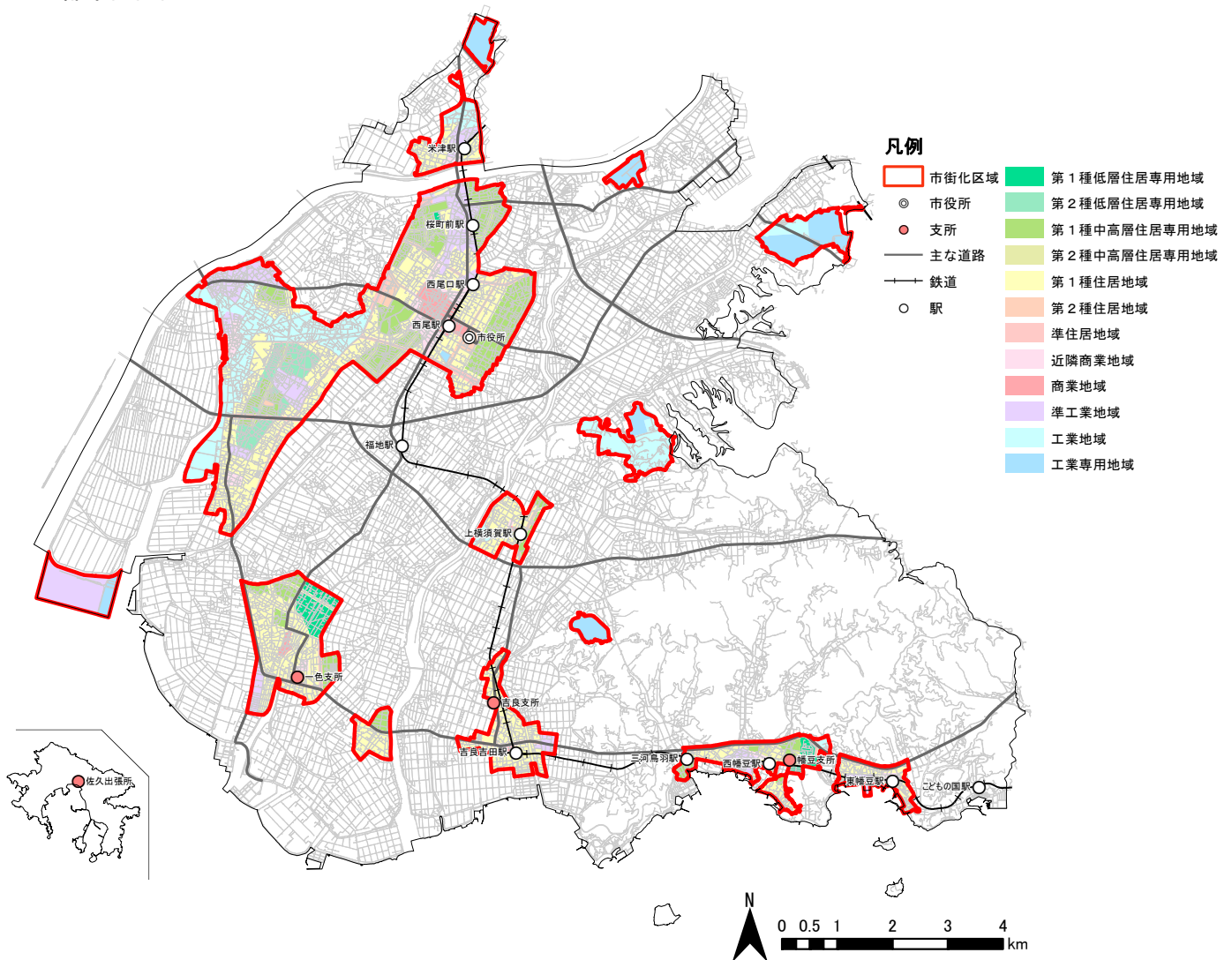

(5) 道路

■市道の状況

	市道延長 (m)	改良済延長 (m)	改良率 (%)	舗装済延長 (m)	舗装率 (%)
平成 24 年 (2012 年)	2,008,260.07	1,168,089.97	58.16	1,805,542.07	89.91
平成 25 年 (2013 年)	2,017,480.67	1,188,851.87	58.93	1,819,181.47	90.17
平成 26 年 (2014 年)	2,020,498.77	1,198,192.17	59.30	1,825,537.27	90.35
平成 27 年 (2015 年)	2,021,097.77	1,212,330.27	59.98	1,836,877.67	90.89
平成 28 年 (2016 年)	2,023,170.77	1,222,742.37	60.44	1,843,251.27	91.11
平成 29 年 (2017 年)	2,022,441.77	1,236,551.67	61.14	1,844,848.87	91.22
平成 30 年 (2018 年)	2,023,634.77	1,244,101.57	61.48	1,849,341.97	91.39
令和元年 (2019 年)	2,025,025.97	1,249,530.07	61.70	1,854,129.77	91.56
令和 2 年 (2020 年)	2,023,582.97	1,251,503.17	61.85	1,858,754.97	91.85
令和 3 年 (2021 年)	2,025,838.21	1,256,332.21	62.02	1,862,702.41	91.95

資料：土木課（各年 3 月末時点）

■都市計画道路の整備

市内延長(m)	整備済み延長(m)	整備率
189,070	136,763	72.3%

資料：都市計画課（令和 4 年 4 月 1 日現在）

(6) 都市公園

■都市公園の整備

公園数	都市計画決定面積	供用面積	整備率
64 箇所	137.98ha	86.67ha	62.81%

資料：公園緑地課（令和 4 年 4 月 1 日現在）

(7) 住宅

■居住世帯の有無別住宅数

戸数（戸）	住宅総数			内空き家
	居住世帯あり	居住世帯なし		
	66,180	58,460	7,720	7,320

※ 次回調査は令和 5（2023）年予定

資料：平成 30 年住宅・土地統計調査

■所有別住宅数

戸数（戸）	総数※	持ち家	借家※			
			公営借家	民営借家	給与住宅	
	58,460	44,820	12,500	2,070	9,260	1,160

※抽出調査のため合計が合わない場合がある ※ 次回調査は令和 5（2023）年予定

資料：平成 30 年住宅・土地統計調査

■建て方別住宅数

戸数（戸）	総数	一戸建	長屋建	共同住宅	その他
	58,460	44,470	1,290	12,590	110

※ 次回調査は令和 5（2023）年予定

資料：平成 30 年住宅・土地統計調査

(8) 下水道

■公共下水道の整備状況

	平成 24 年 (2012 年)	平成 26 年 (2014 年)	平成 28 年 (2016 年)	平成 30 年 (2018 年)	令和2年 (2020 年)	令和4年 (2022 年)
計画区域面積(ha)	3,982	3,982	3,982	3,570	3,570	3,570
処理区域面積(ha)	2,259	2,541	2,827	2,862	2,864	2,928
整備率(%)	57	64	71	80	80	82
計画区域人口(人)	141,510	141,510	141,510	141,042	141,042	141,042
処理区域人口(人)	96,328	114,360	125,051	129,324	129,985	130,562
普及率(%)	59	67	73	75	76	77

資料：下水道整備課

(9) 交通

鉄道

■年間乗車人員

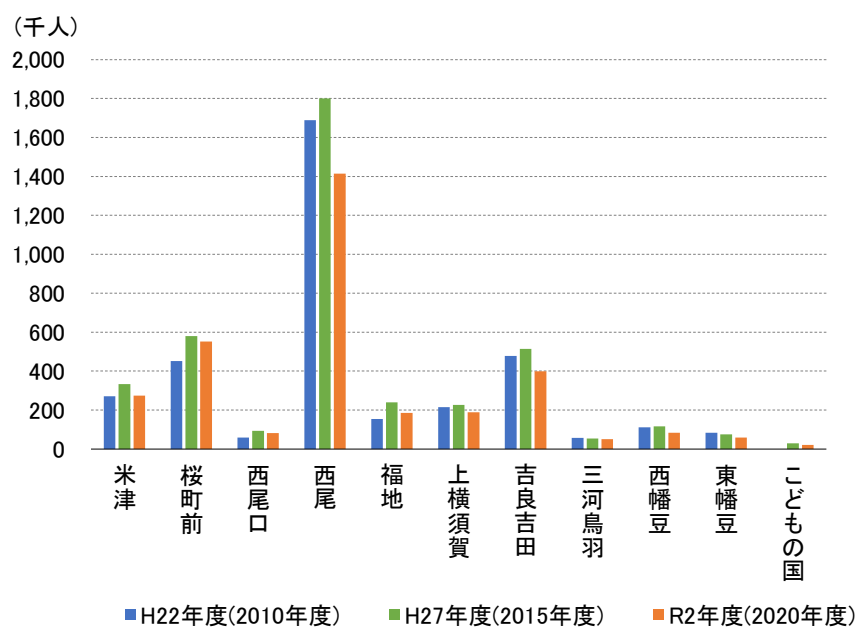

資料：名古屋鉄道（株）

バス・渡船

■年間利用者数

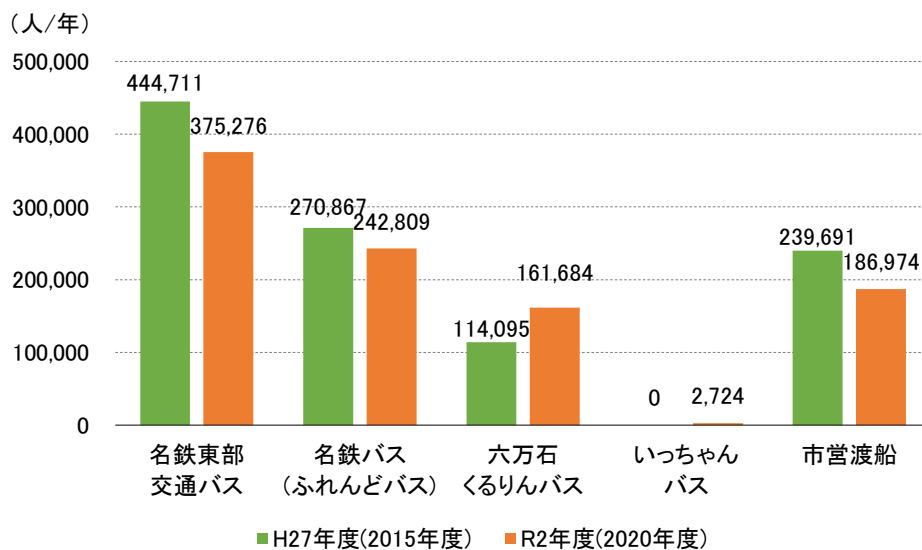

資料：地域つながり課、佐久島振興課

■バス路線



資料：西尾市公共交通マップ

(10) 産業

■事業所数・従業者数

	事業所数※1	従業者数(人)
平成 24 年(2012 年)	7,301	77,675
平成 28 年(2016 年)	6,951	82,175
令和 3 年(2021 年)※2	6,679	88,985

※1 事業所内容不詳を除く

※2 速報集計

資料：経済センサス活動調査

農業

■農家数

	農家総数				
	販売農家	専業農家		兼業農家	自給的農家
		専業農家	兼業農家		
平成 22 年(2010 年)	4,433	2,108	351	1,757	2,325
平成 27 年(2015 年)	3,950	1,587	443	1,144	2,363
令和 2 年(2020 年)	3,277	1,124			2,153

※令和 2 年(2020 年)調査より、専兼業別の把握を廃止

資料：農林業センサス

■経営耕地面積

	経営耕地面積 (ha)			
	田	畑	樹園地	
平成 22 年(2010 年)	2,141	1,685	295	160
平成 27 年(2015 年)	3,693	2,882	613	199
令和 2 年(2020 年)	3,446	2,806	456	184

資料：農林業センサス

■水稲、小麦及び大豆の作付面積及び収穫量（愛知県内での農業順位）

	水稲	小麦	大豆
作付面積 (ha)	1,880 [県内 2 位]	1,290 [県内 1 位]	1,310 [県内 1 位]
収穫量 (t)	9,330 [県内 2 位]	7,050 [県内 1 位]	1,690 [県内 1 位]

資料：愛知県統計年鑑（令和 3 年度）

漁業

■自家漁業経営体数

	総数(戸)	専業(戸)	自営漁業 が主(戸)	自営漁業 が従(戸)
平成 25 年(2013 年)	633	321	233	79
平成 30 年(2018 年)※	453	253	97	103

※ 次回調査は令和 5 (2023) 年予定

資料：漁業センサス

■漁業就業者数

	漁業就業者(人)	内個人経営・自家漁業(人)
平成 25 年(2013 年)	1,221	1,052
平成 30 年(2018 年)*	745	625

※ 次回調査は令和 5 (2023) 年予定

資料：漁業センサス

■海面漁業漁獲量

	総数(t)	内小型底引き網(t)	
		内採貝・採藻(t)	
平成 25 年(2013 年)	19,195	13,341	5,598
平成 27 年(2015 年)	11,958	8,032	3,814
平成 29 年(2017 年)	4,238	3,632	309
平成 30 年(2018 年)	4,593	3,814	407

※ 平成 30 年で市町村別統計は廃止

資料：海面漁業生産統計調査

■内水面養殖業

	養殖業経営体	内うなぎ養殖	養殖業従事者(人)	養殖面積(m ²)
平成 25 年(2013 年)	94	91	315	510,992
平成 30 年(2018 年)	88	86	581	605,059

※ 次回調査は令和 5 (2023) 年予定

資料：漁業センサス

工業

■事業所数・従業員数・製造品出荷額等

	事業所数	従業者数(人)	製造品出荷額等(億円)
平成 24 年(2012 年)	637	30,026	11,248
平成 26 年(2014 年)	607	34,111	13,481
平成 28 年(2016 年)	574	36,532	15,088
平成 30 年(2018 年)	582	40,950	18,249
令和 2 年(2020 年)	571	40,500	17,461

資料：工業統計調査（愛知県集計、事業所：従業員 4 人以上）

商業

■事業所数・従業者数・年間商品販売額

	事業所数	従業者数(人)	年間商品販売額(億円)
平成 24 年(2012 年)	1,464	9,191	2,247
平成 26 年(2014 年)	1,393	8,646	2,833
平成 28 年(2016 年)	1,493	10,580	2,690

※ 次回調査結果は令和 5 (2023) 年 3 月公表予定

資料：商業統計調査、経済センサス

観光

■観光客年間利用者数

単位：人

	平成 23 年 (2011 年)	平成 25 年 (2013 年)	平成 27 年 (2015 年)	平成 29 年 (2017 年)	令和元年 (2019 年)	令和2年 (2020 年)	
憩の農園	—	898,369	777,389	693,338	765,545	797,617	
道の駅にしお岡ノ山	445,503	493,506	490,248	502,097	478,888	495,391	
一色さかな広場	813,000	798,300	753,200	711,000	715,500	641,200	
佐久島	99,820	86,545	109,663	111,502	108,691	79,613	
吉良温泉	198,949	221,062	184,141	164,715	138,104	70,382	
愛知こどもの国	—	—	303,470	339,780	343,580	258,980	
あさひが丘スケートリンク	17,544	23,658	22,892	20,420	22,108	15,191	
潮干狩り	139,154	121,407	140,251	28,773	61,612	26,004	
まつり	西尾祇園祭	250,000	220,000	200,000	290,000	260,000	中止
	米津川まつり	70,000	70,000	78,000	50,000	48,000	中止
	吉良花火大会	16,000	22,000	22,000	22,000	22,000	中止
	大提灯まつり	100,000	60,000	100,000	110,000	100,000	中止
	鳥羽の火祭り	11,000	11,000	11,000	10,000	9,000	8,000
	きらまつり	23,000	33,000	35,000	50,000	55,000	中止
その他	224,540	284,696	271,860	249,703	392,292	393,559	
合計	2,408,510	3,343,543	3,499,114	3,353,328	3,520,320	2,785,937	

表中「-」は集対象外

資料：観光文化振興課

■来訪地別利用者数（令和2年（2020年））

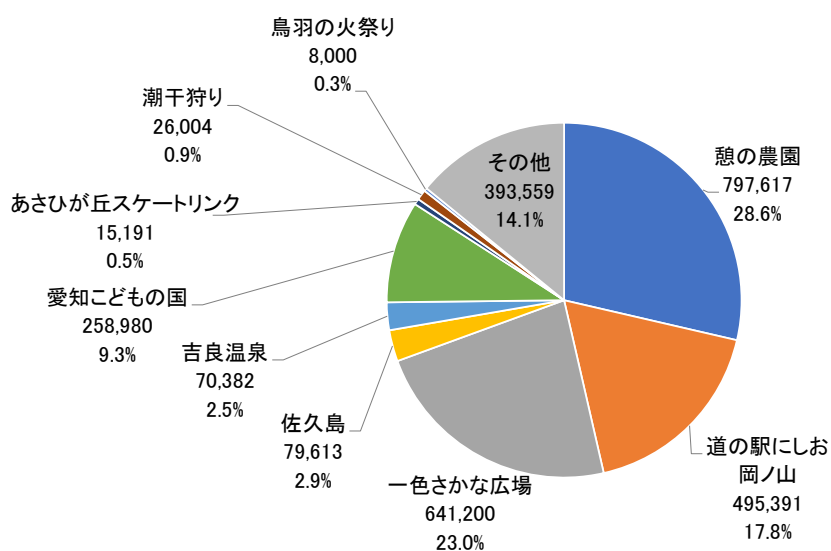

資料：観光文化振興課

(11) 防災

■洪水浸水想定区域（想定最大規模 L2）

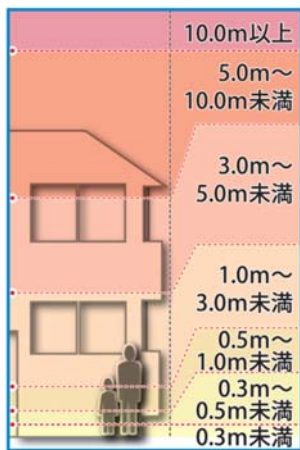
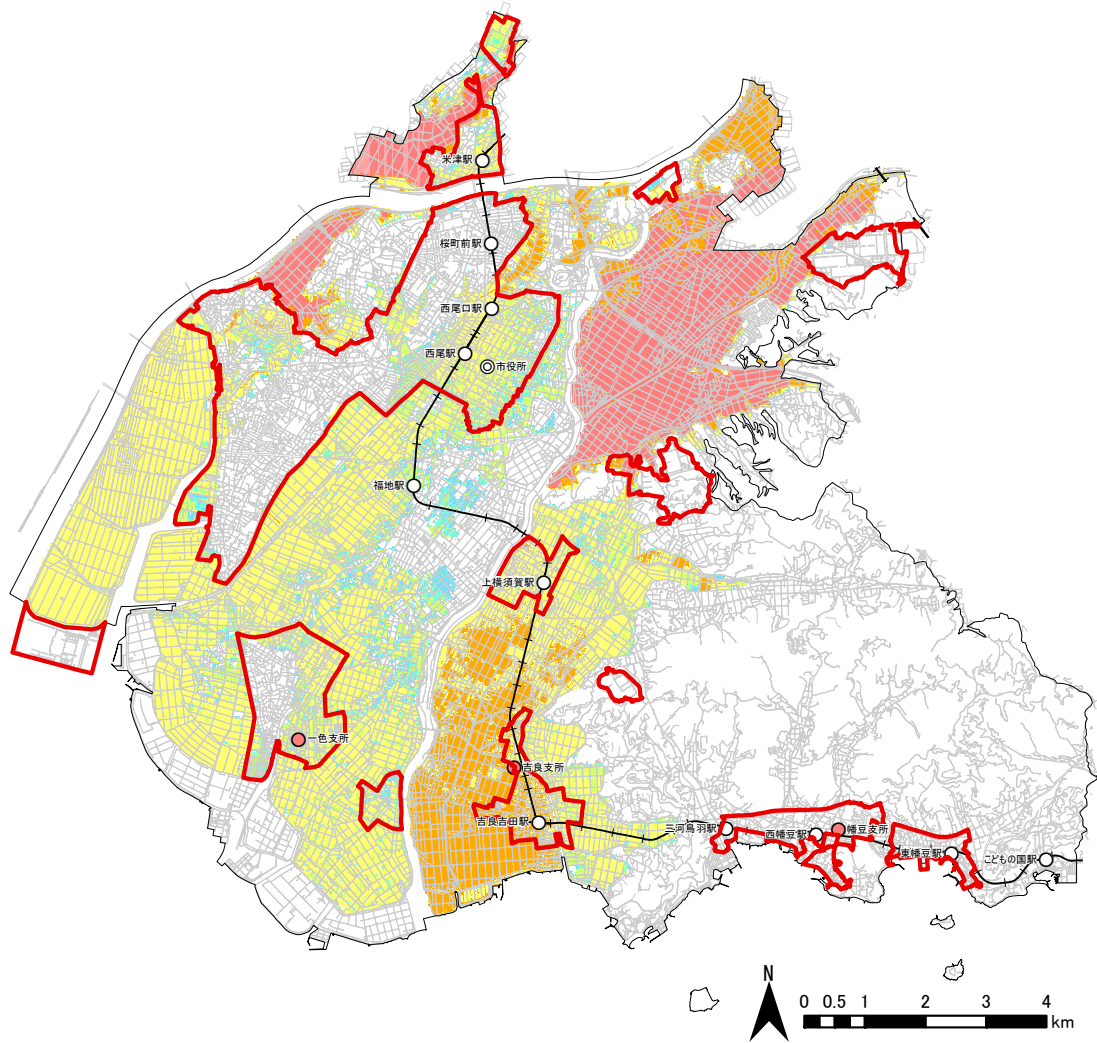

凡例

- | | | |
|---|---|--------|
| 市街化区域 | 洪水 | 最大浸水深さ |
| ◎ 市役所 | 0.3m未満 | |
| ● 支所 | 0.3～0.5m未満 | |
| — 主な道路 | 0.5～1.0m未満 | |
| —+— 鉄道 | 1.0～3.0m未満 | |
| ○ 駅 | 3.0～5.0m未満 | |
| | 5.0～10.0m未満 | |
| | 10.0m以上 | |

資料：西尾市洪水ハザードマップ

■津波災害警戒区域（最大クラスの津波）

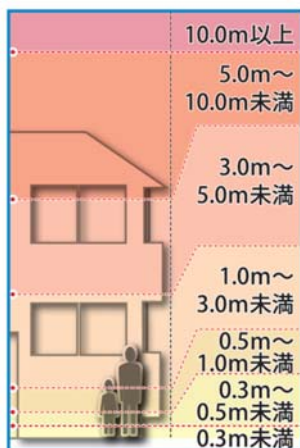
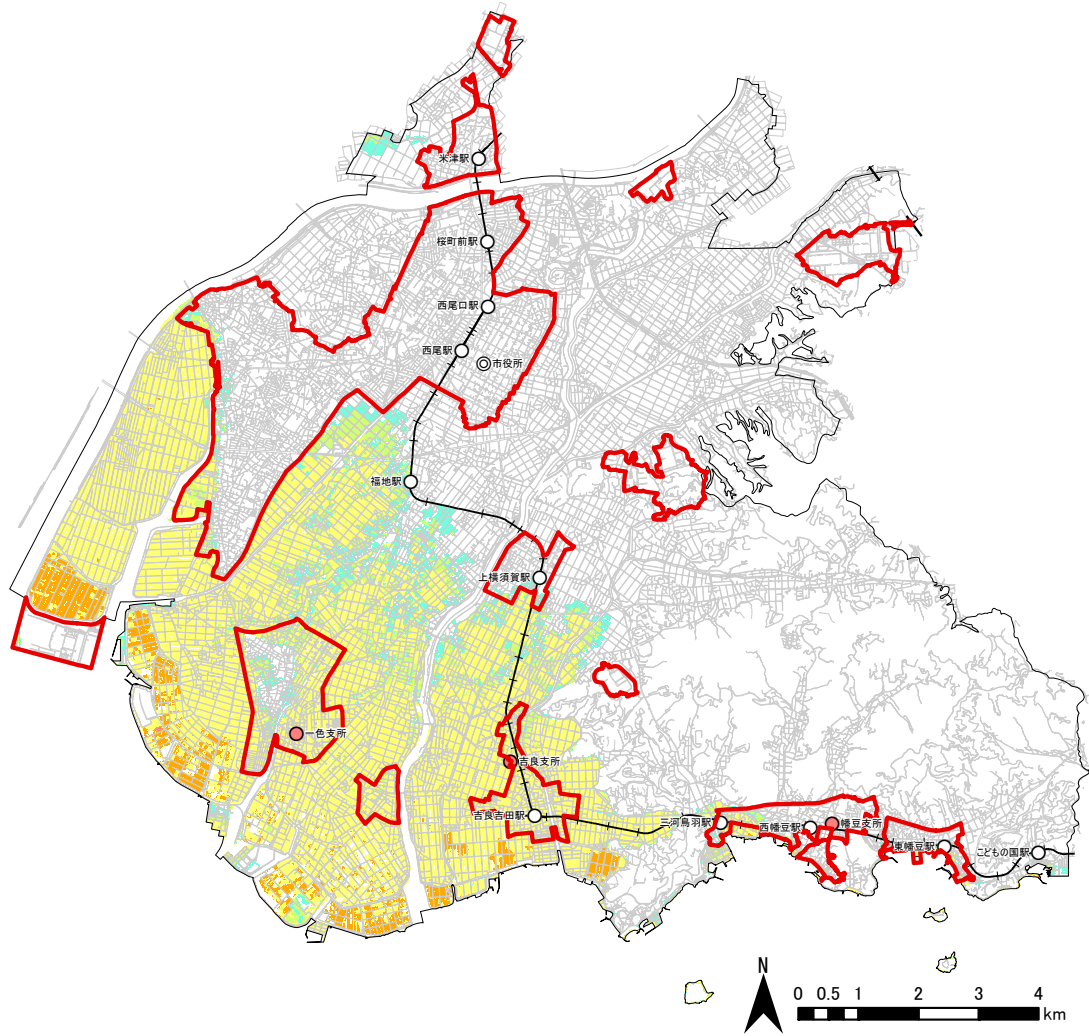

凡例

- | | | |
|--|--|------|
| 市街化区域 | 津波災害警戒区域 | 基準水位 |
| ◎ 市役所 | 0.5m未満 | |
| ● 支所 | 0.5～1.0m未満 | |
| — 主な道路 | 1.0～3.0m未満 | |
| —+— 鉄道 | 3.0～5.0m未満 | |
| ○ 駅 | 5.0m以上 | |

資料：西尾市津波ハザードマップ

■高潮浸水想定区域（想定最大規模 L2）

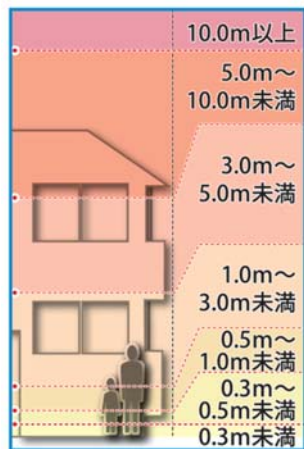
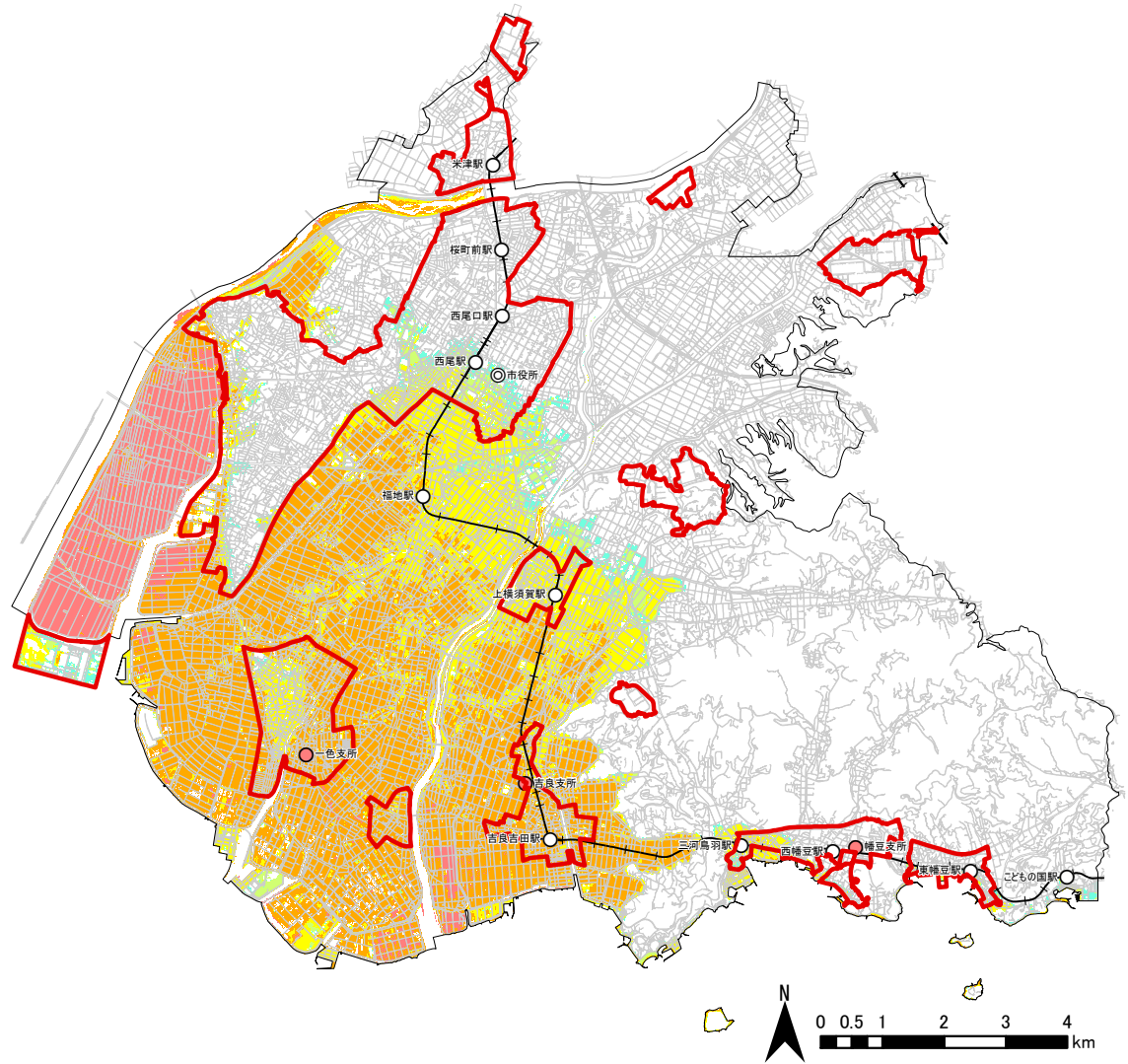

凡例

- 市街化区域 高潮 最大想定
- 市役所
- 支所
- 主な道路
- 鉄道
- 駅
- 0.5m未満
- 0.5~1.0m未満
- 1.0~3.0m未満
- 3.0~5.0m未満
- 5.0以上

資料：愛知県高潮浸水想定区域図

■内水浸水想定区域（想定最大規模 L2）

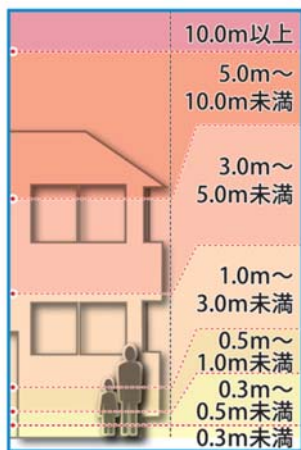
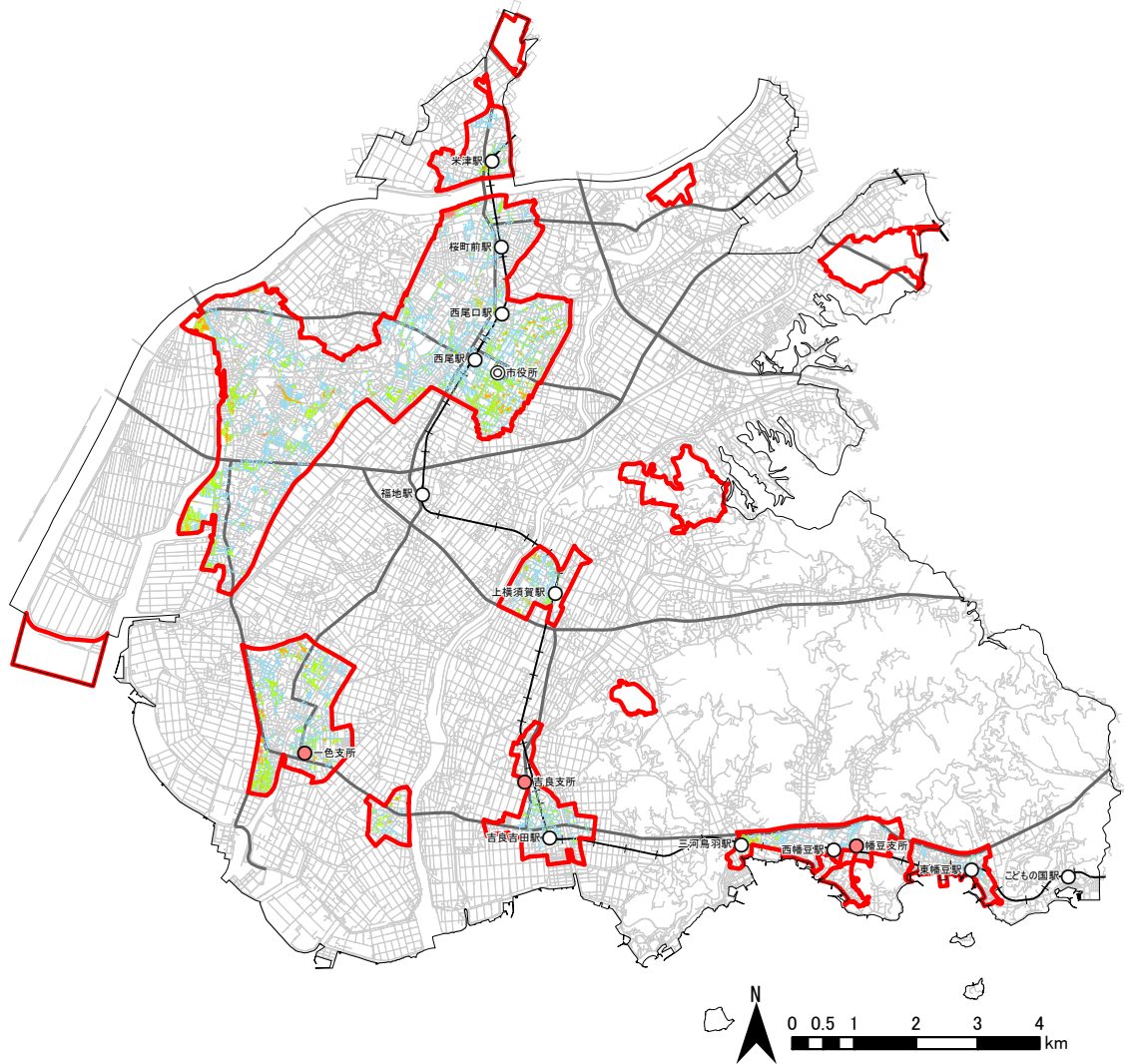

凡例

- | | | |
|-------|-----------|------|
| 市街化区域 | 内水 | 浸水深さ |
| 市役所 | 20cm未満 | |
| 支所 | 20～50cm未満 | |
| 主な道路 | 50～1m未満 | |
| 鉄道 | 1～2m未満 | |
| 駅 | | |

資料：西尾市内水ハザードマップ

資料3. 上位・関連計画

(1) 愛知県の計画

(愛知県都市計画区域マスタープラン) 西三河都市計画区域の整備、開発及び保全の方針

策定年月	平成31年(2019年)3月改定
目標年次	平成42年(2030年)

《都市づくりの理念》

「時代の波を乗り越え、元気と暮らしやすさを育みつづける未来へ」

《都市計画の目標》

■基本理念

明日を支える産業が力強く発展するとともに、地域の資源を大切にしながら快適に暮らせる都市づくり

■目指す都市の姿(将来都市像)

- ①暮らしやすさを支える集約型都市構造への転換に係る将来都市像
- ②リニア新時代に向けた地域特性を最大限活かした対流の促進に係る将来都市像
- ③力強い愛知を支えるさらなる産業集積の推進に係る将来都市像
- ④大規模自然災害等に備えた安全安心な暮らしの確保に係る将来都市像
- ⑤自然環境や地球温暖化に配慮した環境負荷の小さな都市づくりの推進に係る将来都市像

■将来都市構造図

将来都市構造図

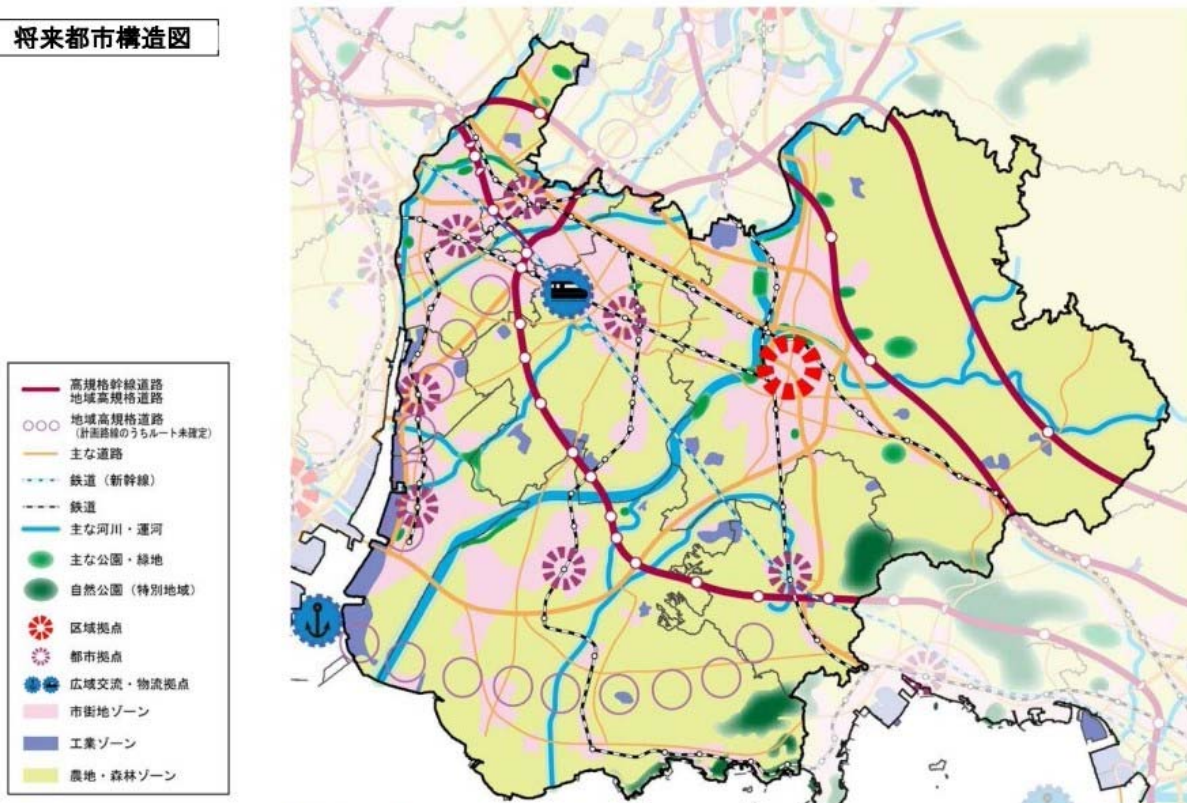

※市街地ゾーンおよび工業ゾーンはH31年のおおむねの市街化区域を表示しています。

【都市の拠点】

- 東岡崎駅・岡崎駅周辺地区を多くのヒトやモノが活発に動き、広域的な都市機能が集積する区域拠点に位置づけられます。
- 刈谷駅・安城駅・西尾駅・知立駅・碧南中央駅・三河高浜駅および幸田駅周辺を商業・業務・医療・福祉などの都市機能が集積し、暮らしやすいまちなかを形成する都市拠点に位置づけられます。
- 東海道新幹線三河安城駅周辺を多くのヒトやモノが集まる広域交流拠点、衣浦港周辺を物流拠点に位置づけられます。

(2) 西尾の計画

にしお未来創造ビジョン（第8次西尾市総合計画）

策定年月	令和5年（2023年）3月
目標年度	令和14年度（2032年度）

《計画期間》

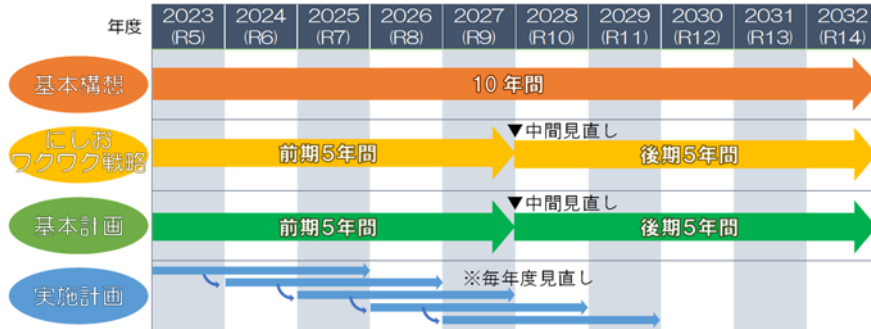

《基本指標》

- ・2032年（令和14年）の総人口：173,150人
- ・2032年（令和14年）の総世帯数：72,110世帯

《将来都市像と施策体系》



西尾市立地適正化計画

策定年月	令和5年(2022年)3月
目標年度	令和24年(2042年)

《基本的な方針》

だれもが便利に安心して暮らし続けられるまち 西尾

①賑わいのある拠点の形成と地域特性に応じた都市機能の強化

拠点周辺においては、地区の特性に応じた生活サービス施設を確保するため、適切な範囲で都市機能誘導区域を定め、誰もが歩いて暮らせる拠点市街地を形成します。

また、必要な誘導施設を設定することにより、民間の都市機能への投資を効果的に誘導します。

②安全で住み心地の良い定住環境の向上と居住の誘導

拠点周辺などにおいては居住誘導区域を設定し、地域の人口構造等に配慮しつつ、安全で住み心地の良い定住環境の向上を推進し居住の誘導を促進します。

③拠点と連携のとれた公共交通機能の充実

拠点と郊外部の連携や安全・安心に外出できる公共交通ネットワークを確保し、都市機能にアクセスできる環境を整えるとともに、外出率の向上等により高齢者等の健康の増進につなげます。

《将来人口》

令和14(2032)年：173,150人、目標年次の令和24(2042)年：168,860人

■誘導区域図

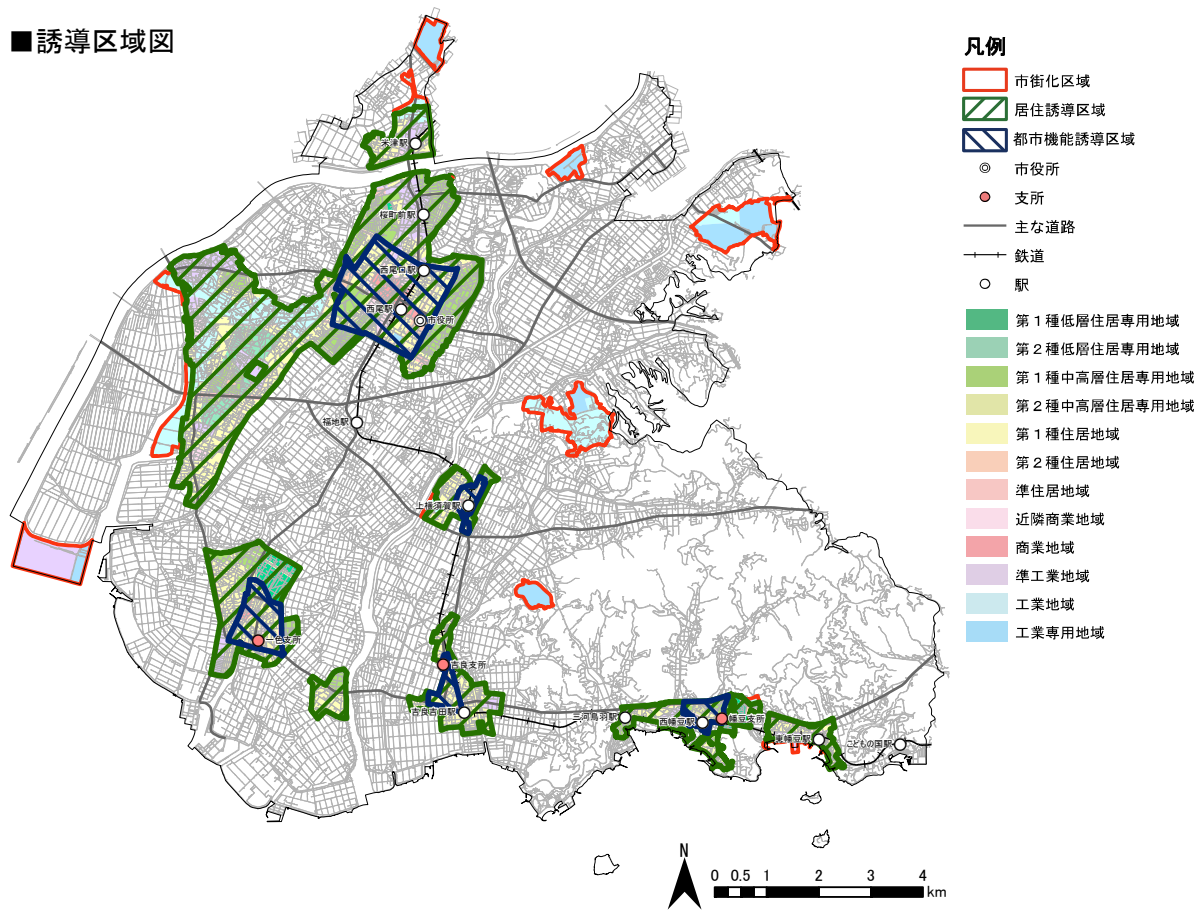

第2期 西尾市まち・ひと・しごと創生総合戦略

策定年月	令和3年(2021年)3月
目標年度	令和7年度(2025年度)

《基本目標と基本施策》

①基本目標1 『まち』

地域の魅力を磨き、快適な暮らしができ、にぎわいのあるまちを形成する

基本的方向	施策
方向性1 地域資源を活かした魅力の発信と交流・集客機会を拡大する	施策1 他地域との交流促進
	施策2 地域資源を活かした観光拠点・機能の充実
	施策3 関係人口の創出
	施策4 観光プロモーションの推進
方向性2 誰もが住み続けたい、移り住みたいと思える魅力を高める	施策1 交通利便性の向上
	施策2 安全・安心で楽しめる地域の形成
	施策3 移住・定住の促進
	施策4 簡単・便利なオンラインサービスの充実

②基本目標2 『ひと』

次代を担う子どもの育成と、多様な人材の活躍を推進する

基本的方向	施策
方向性1 若い世代の希望をかなえる環境をつくる	施策1 結婚、妊娠・出産の支援
	施策2 健やかに子どもを育てる母子支援
方向性2 ニーズにあった子育て支援を充実する	施策1 子育て世帯の負担の軽減
	施策2 保育環境の充実
方向性3 あらゆる世代が学び、活躍できる場をつくる	施策1 きめ細かな教育の推進
	施策2 地域・家庭における子育て力の強化
	施策3 リカレント学習の場の形成

③基本目標3 『しごと』

地域の特色を生かした稼ぐ地域の形成と安心して働ける場を維持・拡大する

基本的方向	施策
方向性1 既存産業が次世代を生き抜くために支援する	施策1 付加価値を高める農業・畜産業・水産業の振興
	施策2 企業・事業所の誘致・継続支援
	施策3 商業の振興
方向性2 新たな産業や雇用・就業機会を創出する	施策1 新たな産業の誘致・育成
	施策2 若者・女性・高齢者等が活躍できる地域づくり

西尾市緑の基本計画

策定年月	令和5年(2023年)3月
目標年度	令和14年度(2032年度)

《基本理念》

海・川・山・歴史を未来へ みんなで育む 緑が息吹くまち

《基本方針》

- 方針①：海・川・山・歴史など各地域の特徴的な緑を活かす
- 方針②：多方面な機能が発揮される質の高い緑を育てる
- 方針③：多様な主体とともに持続的に緑のまちづくりを推進する

《緑の将来都市像》

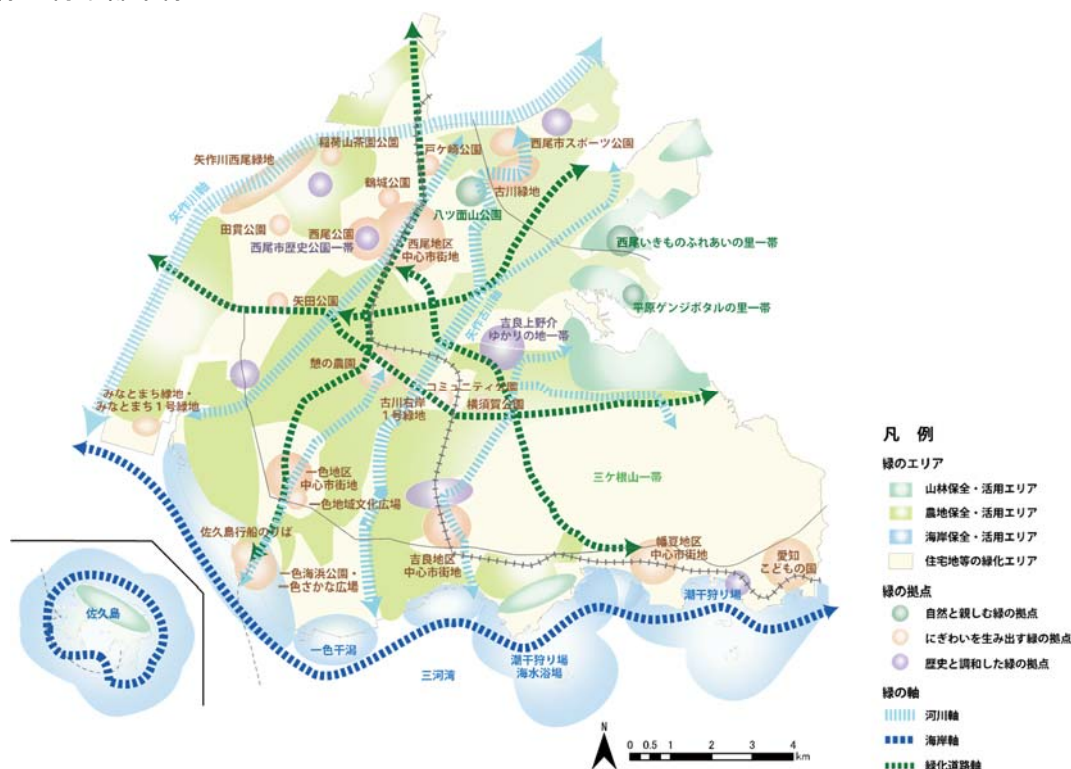

《施策展開の目標》



西尾市地域交通計画

策定年月	令和4年(2022年)3月
目標年度	令和9年度(2027年度)

《地域公共交通の将来像》

上位関連計画における将来都市像、施策の方向性及び地域公共交通の課題を踏まえ、本市の地域公共交通の将来像を次のように設定します

【地域公共交通体系の将来像】
公共交通が市民の暮らしと交流を支えるまち

- 鉄道、バス、渡船、タクシーが相互に連携することにより市民の暮らしを支える
- 観光と公共交通の連携により地域の活性化を促進する
- 福祉・教育などのまちづくり施策と連携し、交流と活性化を支える
- 市民と行政が連携して公共交通の活性化に取り組む体制を継続する
- 市民は自分たちの移動手段は自分たちで守るという認識を持ち、公共交通を積極的に利用する
- MaaS、自動運転等の次世代交通システムの取り組み等により、移動しやすいまちをつくる

《基本方針と目標》

地域公共交通の課題を踏まえ、将来像を実現するための基本方針と目標を次のように設定します。

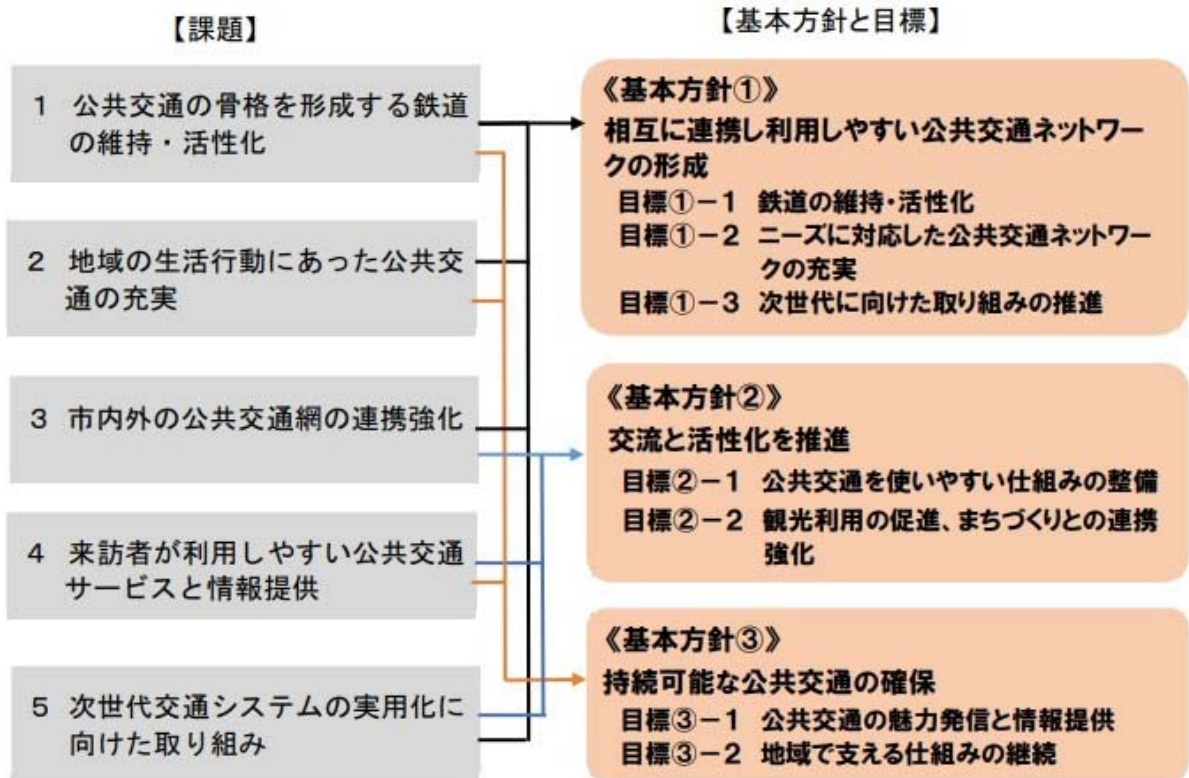

西尾市地域防災計画 地震・津波災害対策編

策定年月	令和2年度改訂
目標年度	—
<p>《重点を置くべき事項》</p> <ul style="list-style-type: none"> ・揺れ対策の充実に関する事項 ・波及び浸水対策の充実に関する事項 ・大規模広域災害への即応力の強化に関する事項 ・被災地への物資の円滑な供給に関する事項 ・住民等の円滑かつ安全な避難に関する事項 ・被災者の避難生活や生活再建に対するきめ細やかな支援に関する事項 ・事業者や住民等との連携に関する事項 ・大規模災害からの円滑かつ迅速な復興に関する事項 <p>《災害予防》</p> <ol style="list-style-type: none"> 1. 防災協働社会の形成推進 2. 建築物等の安全化 3. 都市の防災性の向上 4. 孤立対策 5. 液状化対策・土砂災害等の予防 6. 応急対策活動等のための施設、資機材、体制等の整備 7. 避難行動の促進対策 8. 避難所・要配慮者支援・帰宅困難者対策 9. 火災予防・危険性物質の防災対策 10. 津波等予防対策 11. 広域応援体制の整備 12. 防災訓練及び防災意識の向上 13. 震災に関する調査研究の推進 14. 南海トラフ地震臨時情報に対する防災対応 <p>《災害応急対策》</p> <ol style="list-style-type: none"> 1. 活動態勢（組織の動員配備） 2. 避難行動 3. 災害情報の収集・伝達・広報 4. 応援協力・派遣要請 5. 応援協力・派遣要請 6. 消防活動・危険性物質対策 7. 医療救護・防疫・保健衛生対策 8. 交通の確保・緊急輸送対策 9. 浸水・津波対策 10. 避難所・要配慮者支援・帰宅困難者対策 11. 水・食料・生活必需品等の供給 12. 環境汚染防止及び地域安全対策 13. 遺体の取扱い 14. ライフライン施設等の応急対策 15. 住宅対策 16. 学校における対策 17. 災害救助法の適用 <p>《災害復旧・復興》</p> <ol style="list-style-type: none"> 1. 復興体制 2. 公共施設等災害復旧対策 3. 災害廃棄物処理対策 4. 震災復興都市計画の決定手続き 5. 被災者等の生活再建等の支援 6. 商工業・農林水産業の再建支援 	

第2次西尾市環境基本計画 中間見直し

策定年月	令和4年(2021年)3月
目標年度	令和8年度(2026年度)

《計画の期間》

- ・第2次西尾市環境基本計画(平成29年度～令和8年度)
- ・中間見直し(令和3年度)

[計画見直しにあたっての視点:環境施策の見直し、SDGsへの対応、2050年ゼロカーボンシティを見据えた長期的視点、アフターコロナを見据えた「つながり」方の検討、多様な主体の取組の推進、地域特性を踏まえた施策の推進]

《西尾市のめざす環境像と環境目標・施策目標》



西尾市公共施設長寿命化計画（西尾市公共施設等総合管理計画の実施計画）

策定年月	令和3年（2021年）3月
目標年度	令和40年度（2048年度）

《対象施設》

西尾市公共施設等総合管理計画（H29.3）の対象となっている本市が保有・管理する公共施設に、一部施設の廃止、用途変更等を反映させた325施設。

《公共施設の管理に関する基本方針》（西尾市公共施設等総合管理計画より）

- ①人口減少に伴って、機能を維持する方策を講じながら、公共施設の保有総量を段階的に圧縮するため、原則として、新たな公共施設は建設しない。ただし、政策上、新たな公共施設の建設を計画した場合、既存施設の廃止を進めることで、施設の保有総量の抑制を図るものとする。
- ②現有の公共施設が更新（建替）時期を迎える場合、機能の優先順位に基づき施設維持の可否を決め、優先度の低い施設は原則として、すべて統廃合を検討する。
- ③公共施設のマネジメントを一元化して、市民と共に公共施設再配置を推進する。

《公共施設の実施方針》

点検・診断等の実施方針	<ul style="list-style-type: none"> ○専門家等による点検に加え、管理者による自主点検の方針を定め、損傷等を早期に発見し、良好な維持管理に努める。 ○点検・保守・修繕の結果を蓄積することで施設の状況を的確に把握し予防保全に努める。 ○市が必要とする品質・性能が把握できる評価項目について、簡易な診断を実施する。
維持管理・修繕・更新等の実施方針	<ul style="list-style-type: none"> ○中長期的な視点から、維持管理と保全に係る経費の縮減・平準化を図る。 ○事後保全ではなく、予防保全維持管理を取り入れる。 ○老朽化状態・施設機能より、優先的に更新・改修する施設を定める。 ○広域的な視点から、施設の更新・改修する時期を検討する。 ○施設の併設化・複合化を図る。
安全確保の実施方針	<ul style="list-style-type: none"> ○多くの市民が利用する施設、利用頻度の高い施設（学校、庁舎等）は早急に修繕を実施する。 ○修繕のみでは安全性が確保できない場合は、他施設への移転や大規模改修の実施、更新等について検討する。 ○利用見込みもなく放置されている施設については、早期撤去を検討する。
耐震化の実施方針	<ul style="list-style-type: none"> ○人が常時滞在する主たる建物は、再配置計画を実施することで耐震化を完了する予定であり、その他の従たる建物については、その必要性に応じて耐震化を検討する。
長寿命化の実施方針	<ul style="list-style-type: none"> ○施設の重要性や点検・診断等を踏まえて、効率性や実施効果が最大となるよう努める。
統合や廃止の推進方針	<ul style="list-style-type: none"> ○将来的な人口の動向や少子高齢化などを踏まえ、その必要性を検討する。 ○必要でないと判断された施設については、転用や廃止を検討し、必要と判断された施設についても、更新の際には周辺施設や同種施設等との統合や、他施設と併設化・複合化することを検討する。 ○合併により重複した施設は、可能なかぎり統廃合を検討する。
総合的かつ計画的な管理を実現するための体制の構築方針	<ul style="list-style-type: none"> ○資産経営局が中心となり、全庁的な合意形成を図りながら、総合的かつ計画的な施設管理を推進する。 ○研修・庁内説明会等を通じて職員の人材育成と理解の深化に努める。

西尾市住生活基本計画

策定年月	平成25年(2013年)3月
目標年度	平成34年度(2022年度)

《基本理念》

「次代に伝える 心豊かで魅力あふれる 住み続けたいまちづくり」

《基本目標》

- 住み続けたい住まい・まちづくり
- 西尾市の魅力あふれるまちづくり
- みんながともに暮らせる環境づくり
- 暮らしを支える住宅セーフティネットづくり

《施策展開の基本指針、基本施策》

災害に強い住まい・まちづくり	住宅の耐震改修の促進 家具転倒防止の促進	自主防災活動の推進 防災まちづくりの推進
安全に暮らせる住まい・まちづくり	安全な暮らしのみちづくりの推進	防犯まちづくりの推進
環境にやさしい住まい・まちづくり	環境共生住宅の普及促進	住まいの長寿命化の促進
良好な住まい・まちづくり	建築・開発指導による良質な住環境の誘導 住工混在の改善	農地と調和した良好な住環境の誘導
暮らしを彩る緑の街なみづくり	みんなに親しまれる公園の整備 緑豊かな住まい・まちづくりの支援	アダプトプログラムによる環境美化の支援
魅力あふれる住まい・まちづくり	市民の協働による魅力的な住まい・まちづくり 城下町の街なみの保全	地区計画による住まい・まちづくりの推進
みんなが暮らしやすい住まい・まちづくり	ライフスタイルに対応した住み替えの支援 高齢者や障害者の居宅改善支援	六万石くるりんバスなどによる公共交通の充実
子育てしやすい住まい・まちづくり	安心して子育てできるまちづくりの推進 子育てに対応した住まいの確保	身近な子育て支援サービスの充実
住まいの情報が手に入れやすい環境づくり	住まいの相談窓口の充実	住まいに関する情報発信
みんなで学ぶ住まい・まちづくり	住まい・まちづくり講座の開催	多文化共生の住まい・まちづくりの支援
民間賃貸住宅を活用した住宅セーフティネットの強化	高齢者が安心して暮らせる住まいの確保 民間賃貸住宅を活用した住まいの確保	住宅困窮者が円滑に入居できる環境づくり
市営住宅の再生による住宅セーフティネットの充実	市営住宅のストックの健全化・長寿命化 市営住宅の適正な管理運営の推進	市営住宅における多様な住宅困窮者への住戸の確保
市営住宅を活かした暮らしの拠点づくり	市営住宅の建替えに伴った地域施設の併設	市営住宅の集会所の開放と活用

資料4. 前計画の評価

(1) 前計画の概要

計 画 名	西尾市都市計画マスタープラン 改定版
策 定 年 月	平成 30 年 (2018 年) 5 月改定
目 標 年 度	令和 6 年度 (2024 年度)

《都市づくりの基本理念》
 安全・安心を確保し、豊かな自然・歴史・文化の保全・活用と、活力ある快適な生活空間の形成を図り、心豊かな暮らしを実現できる体的な都市づくりを進めます。

《将来都市像》
 「安全と潤いのある 歴史文化が息づく創造快適都市 西尾」

《都市づくりの目標》

- 災害に強い都市づくりの推進
- 活力と魅力あふれる都市機能強化・産業振興
- 定住促進に向けた快適な居住環境の整備
- 市内外の連携を強化する交通網の充実
- 豊かな自然環境、歴史・文化の保全・活用

《将来フレーム》
 将来人口 163,000 人 (令和 6 年)

《将来都市構造図》

凡 例	
提 点	
	都 市 提 点
	地 域 生 活 提 点
都 市 ・ 交 通 軸	
	広 域 幹 線 軸
	広 域 幹 線 軸 (構 想)
	地 域 幹 線 軸
	公 共 交 通 軸 (鉄 道)
土 地 利 用 ゾ ー ニ ン グ	
	都 市 ゾ ー ン
	農 業 ・ 集 落 ゾ ー ン
	自 然 環 境 保 全 ゾ ー ン
	水 辺 潤 い ゾ ー ン

(2) 現行都市計画マスタープランの市内評価

(※評価点： 1.殆ど成果なし 2.限定的な成果 3.ある程度の成果 4.計画通りの成果 5.想定以上の成果)

評価内容		評価点※ (平均点)	主な成果	今後の見通し・課題		
将来都市構造	拠点の形成	都市拠点の形成 (西尾駅周辺)	1～3 (2.0)	<ul style="list-style-type: none"> ・コンベンションホールの整備 ・街並みの装飾 	<ul style="list-style-type: none"> ・さらなる都市機能の集積 ・ユニバーサルデザインのハード整備 ・「おいでつき」の活用検討が必要 	
		地域生活拠点の形成 (一色支所周辺)	2～3 (2.3)	<ul style="list-style-type: none"> ・支所の移転 ・コミュニティバス「いっちゃんバス」の運行 	<ul style="list-style-type: none"> ・さらなる都市機能の集積、西尾駅周辺へのアクセス改善 ・ユニバーサルデザインのハード整備 ・公共交通の利便性向上が必要 	
		地域生活拠点の形成 (吉良支所周辺)	1～3 (2.0)	<ul style="list-style-type: none"> ・支所の移転 ・デマンド型乗合タクシー「いこまいかー」の運行 	<ul style="list-style-type: none"> ・さらなる都市機能の集積 ・ユニバーサルデザインのハード整備 ・公共交通の利便性向上 	
		地域生活拠点の形成 (幡豆支所周辺)	2～3 (2.5)	<ul style="list-style-type: none"> ・デマンド型乗合タクシー「いこまいかー」の運行 	<ul style="list-style-type: none"> ・さらなる都市機能の集積 ・公共交通の利便性向上 	
	都市軸の形成	広域幹線軸	2～4 (3.0)	<ul style="list-style-type: none"> ・名豊道路(国道23号岡崎バイパス)、都市計画道路衣浦岡崎線の一部4車線化 		
		地域幹線軸	1～4 (2.5)	<ul style="list-style-type: none"> ・都市計画道路西尾幡豆線の部分整備 	<ul style="list-style-type: none"> ・都市計画道路尾西尾吉良線の大規模工場進出にあわせた改良 	
		地域交通軸	3 (3.0)	<ul style="list-style-type: none"> ・コミュニティバス「六万石くるりんバス」「いっちゃんバス」の路線拡大 ・デマンド型乗合タクシー「いこまいかー」の運行 	<ul style="list-style-type: none"> ・公共交通の利用者回復 ・公共交通体系の維持 	
分野別方針	土地利用	市街化区域内の土地利用誘導	住居系	1～3 (2.0)	<ul style="list-style-type: none"> ・土地区画整理による良好な住宅地整備 ・地区計画等による良好な住環境の創出 	<ul style="list-style-type: none"> ・市街化区域内の未利用地の活用
			商業系	1～3 (2.0)	<ul style="list-style-type: none"> ・フラッグによる街並みの装飾 	<ul style="list-style-type: none"> ・城下町としての街並み保全
			工業系	2～3 (2.7)	<ul style="list-style-type: none"> ・工業系地区計画による土地利用誘導 ・計画的な工業用地の取得 	<ul style="list-style-type: none"> ・工業系用途地域における住工混在(住環境の悪化、工場操業難) ・市街化区域内に大規模工場用地が残っていない
			地場	2 (2.0)	—	—
	市街化調整区域・都市計画区域外の土地利用誘導	集落農業	3～4 (3.5)	<ul style="list-style-type: none"> ・優良農地の確保と保全 ・農業基盤施設の更新及び改修 	<ul style="list-style-type: none"> ・優良農地の確保・保全の継続 ・治水や良好な景観形成等の多面的機能の評価 ・農業基盤施設の更新・改修の継続 	
		河川海岸	3～4 (3.5)	<ul style="list-style-type: none"> ・三河湾の豊かな自然を保全するための啓発活動と河川の水質検査 ・川と海のクリーン大作戦等による環境保全 	<ul style="list-style-type: none"> ・水質検査や清掃活動の継続 	
		開発	2～4 (3.0)	<ul style="list-style-type: none"> ・市街化調整区域内の工業系エリアに工場誘致 	<ul style="list-style-type: none"> ・工業系用地のハザードリスク 	

(※評価点: 1.殆ど成果なし 2.限定的な成果 3.ある程度の成果 4.計画通りの成果 5.想定以上の成果)

評価内容		評価点※ (平均点)	主な成果	今後の見通し・課題	
分野別方針	公園・緑地	公園・緑地整備	1～3 (2.3)	<ul style="list-style-type: none"> ・土地区画整理事業による公園用地確保 ・吉山公園、矢田公園、羽塚公園、羽塚1号公園の整備 ・ハツ面山公園の改修整備 ・一部の公園のトイレをバリアフリー化 	<ul style="list-style-type: none"> ・土地区画整理事業による公園整備の継続 ・公園トイレの改修継続
		都市緑化	2～4 (3.0)	<ul style="list-style-type: none"> ・補助金を活用した民有地の緑化 ・矢作川堤防リフレッシュ道路を緑化道路として整備 	<ul style="list-style-type: none"> ・民有地緑化の拡大 ・既存施設の緑の管理
	都市景観	自然環境の保全	4 (4.0)	<ul style="list-style-type: none"> ・西三河南部生態系ネットワーク協議会の活動 ・いきものふれあいの里における里山保全についての啓発 ・干潟観察会による干潟保全についての啓発 ・みどり川桜並木の保全 	<ul style="list-style-type: none"> ・三河湾沿岸域における日本最大級の産業廃棄物最終処分場建設への懸念 ・みどり川桜並木の保全継続 ・市民協働による里山等の管理
		都市景観の形成	2～3 (2.5)	<ul style="list-style-type: none"> ・歴史公園を整備(天守台の復元、二之丸丑寅櫓及び屏風折れの土堀復元等) ・国登録有形文化財の西尾市岩瀬文庫旧書庫及び旧児童館の公開活用計画を検討 ・佐久島においてアート作品の常設展示 	<ul style="list-style-type: none"> ・観光機能の充実 ・西尾城址周辺の歴史的な町並みや遺構の再整備、歴史プロムナードづくり ・鶴城公園の整備 ・佐久島の過疎対策
	都市防災		2～3 (2.5)	<ul style="list-style-type: none"> ・一時避難所、避難所の整備 ・狭あい道路の解消進展 ・建物の耐震化進展 ・危険なブロック塀の撤去 ・津波避難タワーの整 ・河川堤防、海岸堤防の耐震化 ・市民の防災意識の向上 ・防災情報発信の多様化 ・洪水ハザードマップ、土砂災害ハザードマップの作成・周知 	<ul style="list-style-type: none"> ・市民協働による復興計画の検討 ・狭あい道路整備事業への理解拡大 ・旧耐震建築物の空き家問題 ・防災拠点である消防庁舎の大規模改修又は建替え、アクセス道路整備 ・市民の共助意識の啓発 ・河川、海岸堤防の耐震化継続
	都市施設	供給処理施設	上水	3 (3.0)	<ul style="list-style-type: none"> ・上水道の耐震化進展・機器等の更新による安定給水の実現
下水			4 (4.0)	<ul style="list-style-type: none"> ・下水道整備により汚水処理人口普及率の向上 ・雨水排水施設整備により浸水区域の縮小 ・下水道の耐震化進展 ・ストックマネジメント計画を策定し、点検調査を実施 	<ul style="list-style-type: none"> ・計画的な汚水施設整備の継続 ・自然災害に対する防災・減殺対策 ・ストックマネジメント計画に基づく効率的な修繕改築
ゴミ			4 (4.0)	<ul style="list-style-type: none"> ・広域ごみ処理施設整備計画の進展 	<ul style="list-style-type: none"> ・広域ごみ処理施設整備の令和12年度供用開始

(※評価点: 1.殆ど成果なし 2.限定的な成果 3.ある程度の成果 4.計画通りの成果 5.想定以上の成果)

評価内容		評価点※ (平均点)	主な成果	今後の見通し・課題
分野別方針	都市施設			
	河川・港湾整備	2 (2.0)	<ul style="list-style-type: none"> ・自然環境に配慮した二の沢川の河川改修事業 ・矢作古川、矢崎川などの河川堤防及び中根海岸、寺津漁港海岸などの海岸堤防の耐震化 ・漁港施設の長寿命化修繕計画を策定 	<ul style="list-style-type: none"> ・二の沢川の河川改修事業、河川・海岸堤防の地震津波対策事業及び漁港施設の長寿命化の継続
	公共公益施設	2~4 (3.3)	<ul style="list-style-type: none"> ・特別目的会社と公共施設再配置のための特定事業契約を締結 ・学校施設の長寿命化計画（個別施設計画）を策定 ・文化会館の長寿命化計画を策定し大規模改修基本設計に着手 ・塩田体験館をリニューアルオープン ・3つの給食センターの機能を統合した施設を建設 ・民営化された保育園の建替え（にしのまち保育園、mirai と〜ぶこども園、中野郷保育園、福地北部保育園、矢田保育園等） 	<ul style="list-style-type: none"> ・PFI 事業問題の早期解決 ・長寿命化計画に基づく学校施設の維持・更新 ・文化会館の有効活用などビジョンが不明確 ・市が策定した寿命化計画では社会教育施設は優先順位が低い ・総合福祉センター、幡豆いきいきセンターの老朽化 ・運動施設については今後策定予定のスポーツまちづくり2040で検討 ・公立保育園の改修計画の遅延

■ 将来都市構造

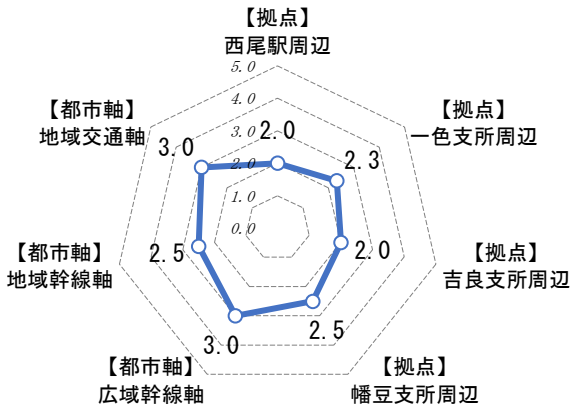

■ 土地利用

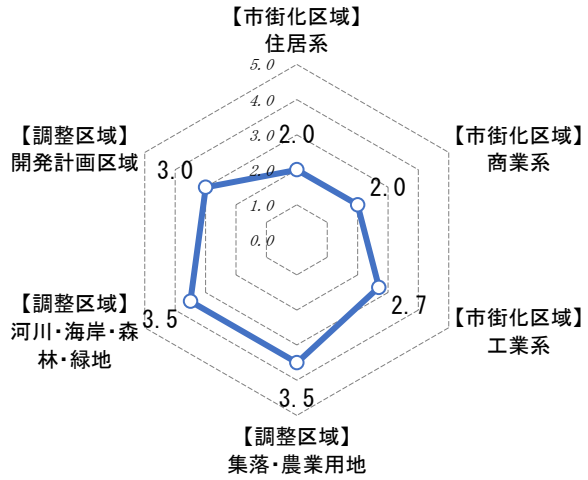

■ 公園・緑地、自然環境・都市景観

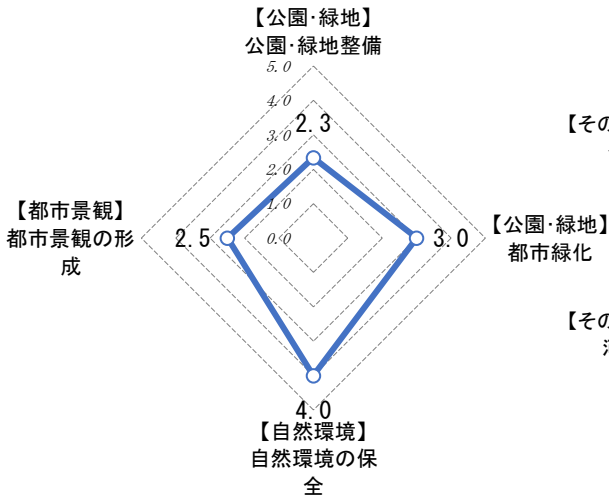

■ 都市防災、その他都市施設

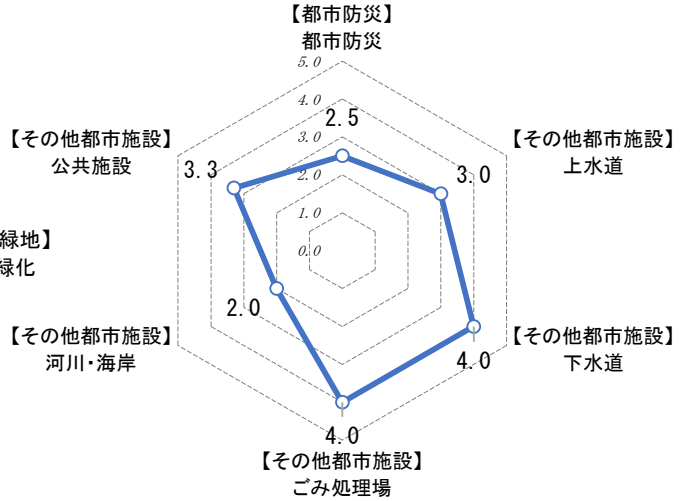

■ 現行計画の評価まとめ

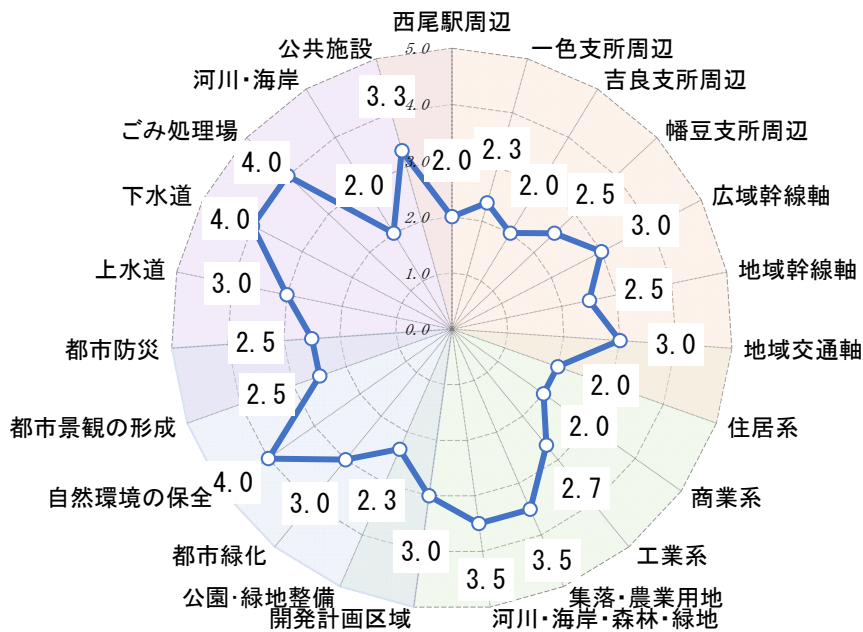

資料5. 市民意向の把握

(1) 市民アンケート調査

①調査の概要

■調査の目的

第8次西尾市総合計画策定及び都市計画マスタープランの見直しにあたり市の現状や取組に対するご意見やご要望に関する調査を実施し、集計・分析を行いました。

■調査概要

〔内容〕

性別、年代、家族構成、職業、居住地、居住年数、住みやすさ、居住意向、まちづくりに対する評価と期待、暮らしと現状、まちの将来像、日常生活・行動、居住地区の状況、これからの都市づくりの方向性等についての調査を実施しました。

〔対象〕

令和3年7月1日現在で、西尾市に住民登録のある満16歳以上の方から3,000名を無作為に抽出。

〔調査日程〕

令和3年8月11日(水)に郵送し、郵送、WEBによる回収を9月10日(金)まで行いました。

〔方法〕

郵送配布し、郵送回収またはQRコードを利用したWEBでの回答を実施しました。

〔発送数・回収数〕

発送数 : 3,000 件
郵送回収数 : 1,111 件
WEB 回答数 : 435 件
有効回収数 : 1,546 件 (回収率 51.5%)

■調査の見方

- ・比率はすべて百分率で表し、小数点以下第2位を四捨五入して算出しています。このため百分率の合計が100.0%にならないことがあります。
- ・基数となる実数はnとして掲載し、各グラフの比率はnを母数とした割合を示しています。
- ・1人の回答者が複数回答する設問では「2つまでに○」「3つまでに○」と表示しています。この場合、比率の合計は100.0%を上回ることがあります。

②調査結果

【あなた自身について】

問 あなたの性別は？ <1つに○>

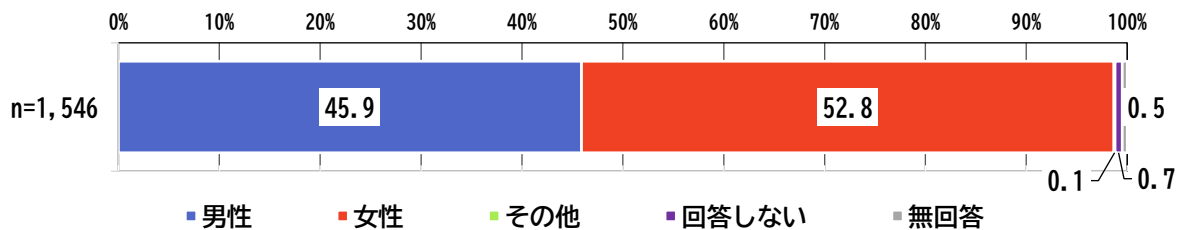

問 あなたの年齢は？ <1つに○>

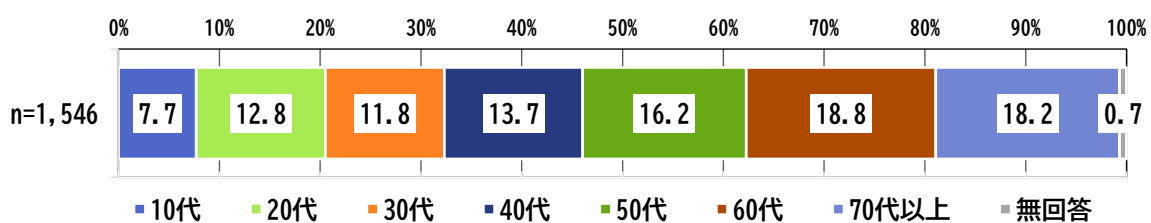

問 ご家族の構成は？ <1つに○>

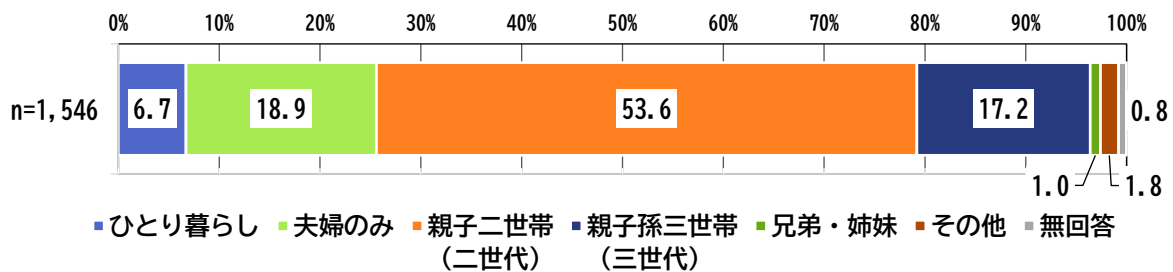

問 あなたの職業は？ <1つに○>

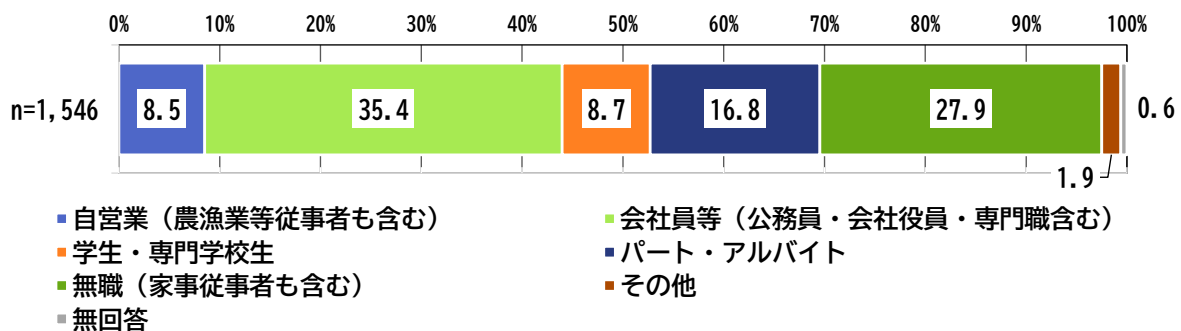

問 あなたのお住まいの学校区は？

< 1つに○ >

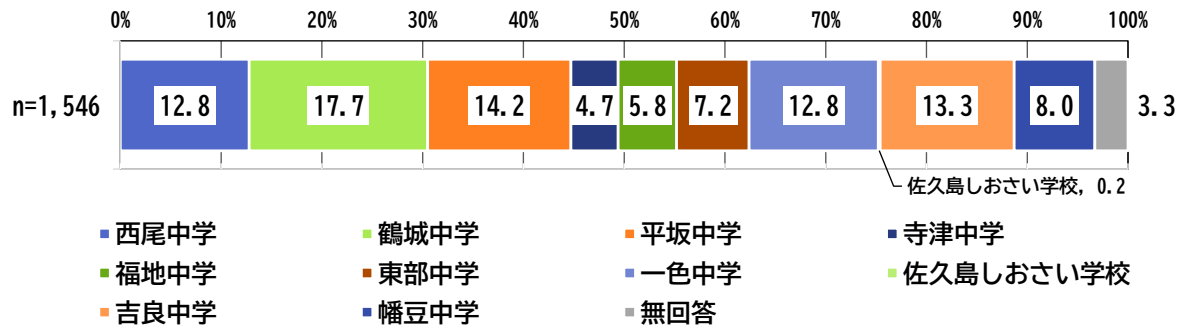

問 あなたは西尾市に住んで、通算何年になりますか？

< 1つに○ >

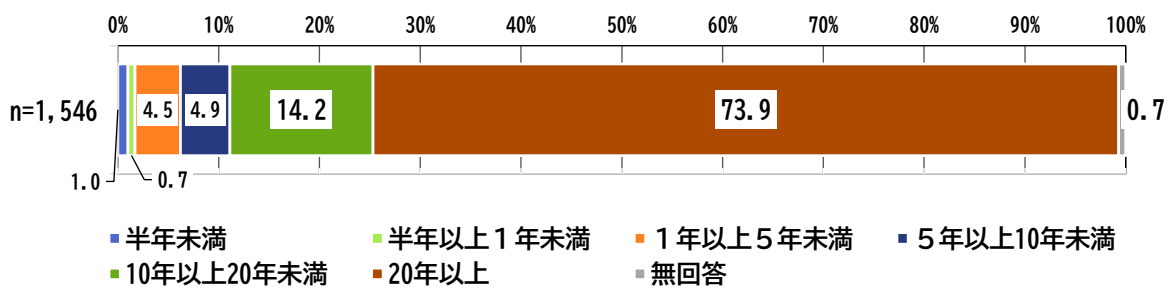

問 【通勤・通学者のみ】 あなたの通勤・通学先はどこですか？

< 1つに○ >

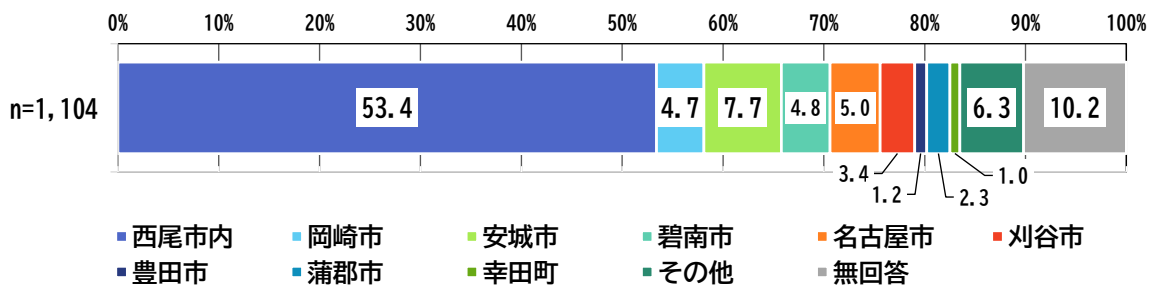

【市の居住環境について】

問 西尾市は住みよいところだと感じますか？

<1つに○>

7割超の人が住みやすさ（住みやすい+どちらかといえば住みやすい）を実感。

「どちらかといえば住みやすい」が44.5%と最も多く、次いで「住みやすい」(26.9%)、「どちらともいえない」(21.0%)、「どちらかといえば住みにくい」(5.4%)の順となっています。

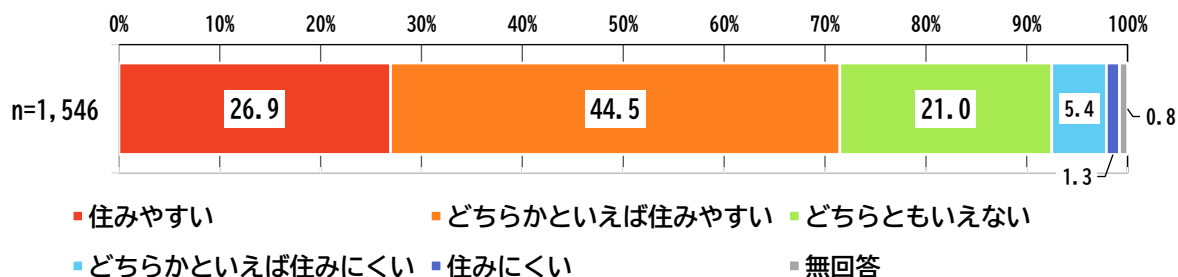

問 これからも西尾市に住み続けたいと思いますか？

<1つに○>

居住意向（当分住み続けたい+いつまでも住み続けたい）は全体的に高い。

「いつまでも住み続けたい」が42.6%と最も多く、次いで「当分住み続けたい」(37.0%)、「わからない」(10.1%)、「できれば他市町村へ転出したい」(8.7%)の順となっています。

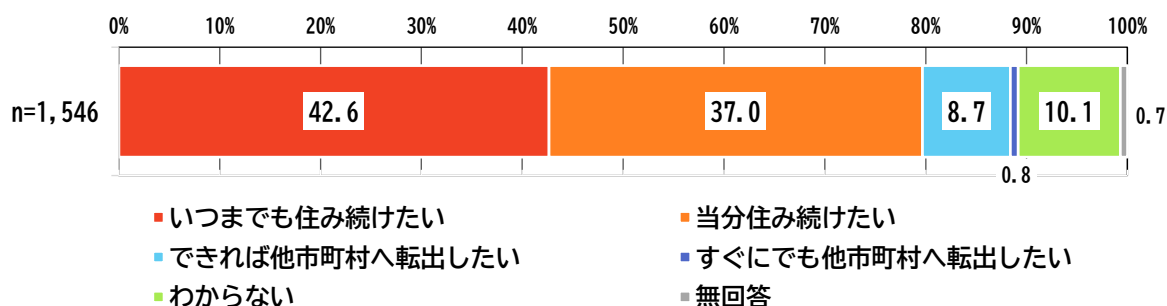

問 住み続けたいと思う理由は何ですか？

<3つまでに○>

住みなれていて愛着があると感じる人が6割超、災害が少ないと感じる人が約4割。

「住みなれていて愛着がある」が61.9%と最も多く、次いで「災害が少ない」(38.3%)、「緑が多い」(24.5%)、「学校や仕事、家族の都合」(23.6%)、「買い物や外食が便利」(21.9%)、「地域での人間関係が良い」(16.5%)、「犯罪が少ない」(12.8%)の順となっています。

問 住み続けたいとは思わない理由は何ですか？

<3つまでに○>

交通の便が良くないと感じる人が7割超、買い物や外食が不便と感じる人が4割超。

「交通の便が良くない」が72.3%と最も多く、次いで「買い物や外食が不便」(45.3%)、「医療・福祉サービスが充実していない」(29.1%)、「公共施設が充実していない」(23.6%)、「都市基盤が整備されていない」(17.6%)、「愛着がない」(10.1%)の順となっています。

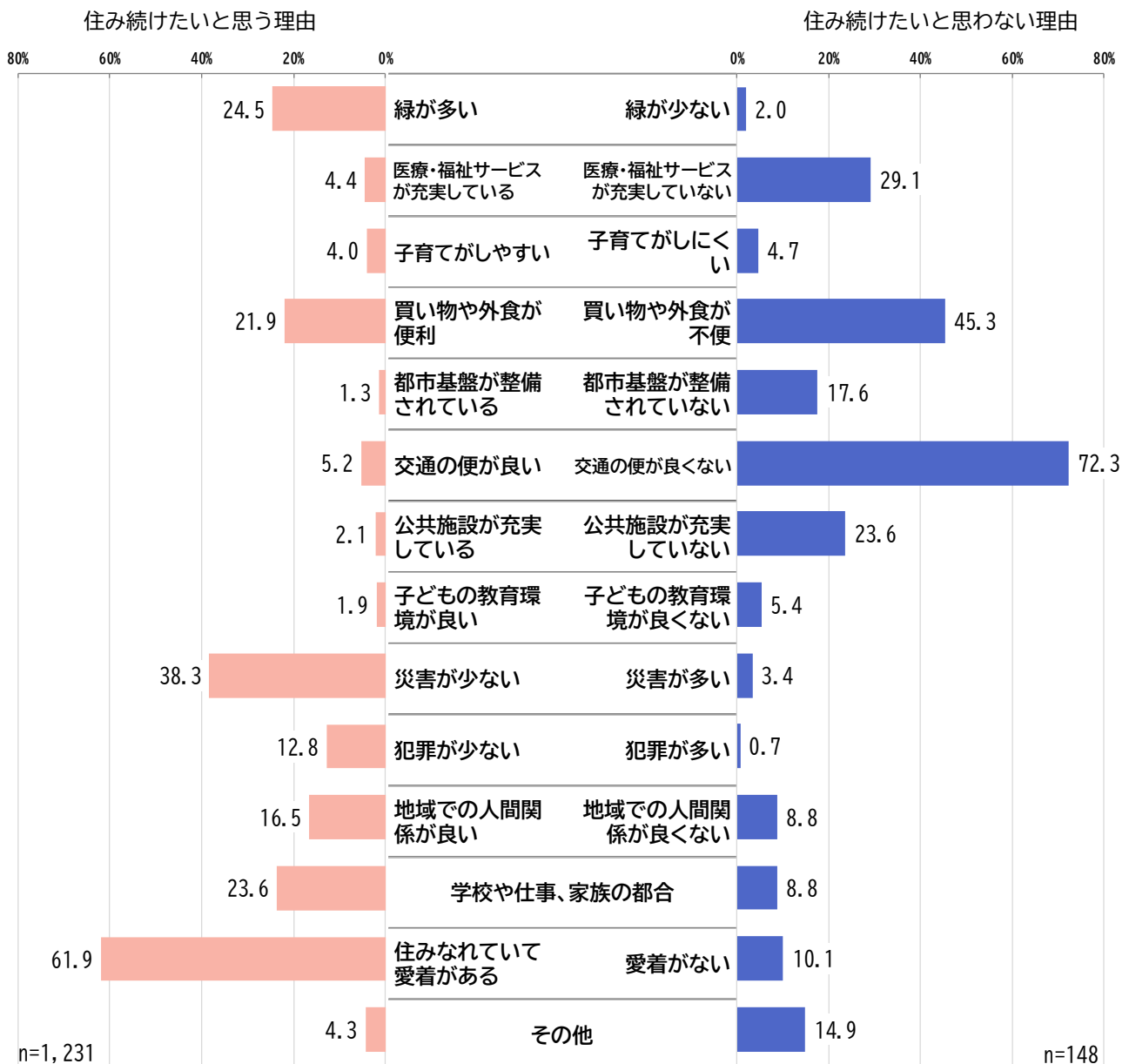

【まちづくりに対する評価と期待】

問 西尾市におけるまちづくりの取組に対する現在の満足度と重要度

＜各項目それぞれ1つに○＞

満足度と重要度について、「満足、高い」を5pt、「やや満足、やや高い」を4pt、「ふつう」を3pt、「やや不満、やや低い」を2pt、「不満、低い」を1ptとして集計し、その平均値でポイントを表しました。

満足度では「安全で安心な水道水の安定的な供給」が3.61ptと最も多く、次いで「雨水や汚水を適切に処理する下水道の整備」(3.28pt)、「特産品開発と地域ブランド化」(3.20pt)、「消防・救急、火災予防対策の推進」(3.11pt)、「子育て支援体制の充実」(3.07pt)、「歴史文化を身近に感じられるまちづくりの推進」(3.05pt)、「農業・漁業の振興」「地域ぐるみの防災活動の促進」(3.03pt)、「生きる力を養う学校教育の充実」「健康づくり」(3.01pt)、「自然と文化の観光交流圏づくり」「犯罪や事故を防ぐ防犯・交通安全対策の推進」(3.00pt)の順となっています。

重要度では「安心を支える地域医療体制の構築」が3.98ptと最も多く、次いで「安全で災害に強いまちづくり」(3.97pt)、「利便性の高い公共交通ネットワークの形成」「安全で安心な水道水の安定的な供給」(3.82pt)、「子育て支援体制の充実」(3.76pt)、「幹線道路網の整備」「犯罪や事故を防ぐ防犯・交通安全対策の推進」(3.74pt)、「雨水や汚水を適切に処理する下水道の整備」「高齢者が安心して暮らせる福祉の充実」「生活の安心を支える社会保障の確保」(3.73pt)、「消防・救急、火災予防対策の推進」(3.71pt)、「生きる力を養う学校教育の充実」(3.70pt)の順となっています。

満足度 n=1,546
0.0 1.0 2.0 3.0 4.0 5.0

10	上水道	3.61
11	下水道	3.28
2	地域ブランド	3.20
31	消防	3.11
12	子育て	3.07
15	歴史文化	3.05
4	農・水産業	3.03
29	防災	3.03
13	学校教育	3.01
19	健康づくり	3.01
1	観光	3.00
30	防犯・交通安全	3.00
16	スポーツ	2.97
23	消費者保護	2.95
14	生涯学習	2.94
17	青少年健全育成	2.94
25	自然環境	2.93
7	災害対策	2.92
20	高齢者福祉	2.91
21	障害者福祉	2.91
28	環境衛生	2.91
34	コミュニティ	2.91
22	社会保障	2.89
5	工業・新産業・雇用	2.87
33	情報共有	2.87
24	公園・緑地	2.86
26	河川・海岸	2.86
32	市民協働	2.86
18	地域医療	2.82
35	行財政運営	2.82
27	地球環境	2.81
3	商業	2.78
6	道路	2.78
9	市街地	2.75
8	公共交通	2.49

重要度 n=1,546
0.0 1.0 2.0 3.0 4.0 5.0

18	地域医療	3.98
7	災害対策	3.97
8	公共交通	3.82
10	上水道	3.82
12	子育て	3.76
6	道路	3.74
30	防犯・交通安全	3.74
11	下水道	3.73
20	高齢者福祉	3.73
22	社会保障	3.73
31	消防	3.71
13	学校教育	3.70
28	環境衛生	3.63
21	障害者福祉	3.62
26	河川・海岸	3.62
27	地球環境	3.62
2	地域ブランド	3.61
29	防災	3.59
9	市街地	3.58
19	健康づくり	3.58
3	商業	3.54
4	農・水産業	3.54
35	行財政運営	3.54
33	情報共有	3.53
5	工業・新産業・雇用	3.51
23	消費者保護	3.51
24	公園・緑地	3.50
14	生涯学習	3.47
32	市民協働	3.47
1	観光	3.43
17	青少年健全育成	3.42
16	スポーツ	3.36
25	自然環境	3.35
34	コミュニティ	3.30
15	歴史文化	3.28

問 これからの西尾市はどのようなまちになると良いと思いますか？

<3つまでに○>

「安全で安心して暮らせるまち」、「住環境が良く暮らしやすい快適なまち」と考える人が4割超。

「安全で、安心して暮らせるまち」が45.4%と最も多く、次いで「住環境が良く、暮らしやすい快適なまち」(41.0%)、「公共交通が充実しているまち」(24.5%)、「未来を築く子どもが健やかに育つまち」(23.7%)の順となっています。

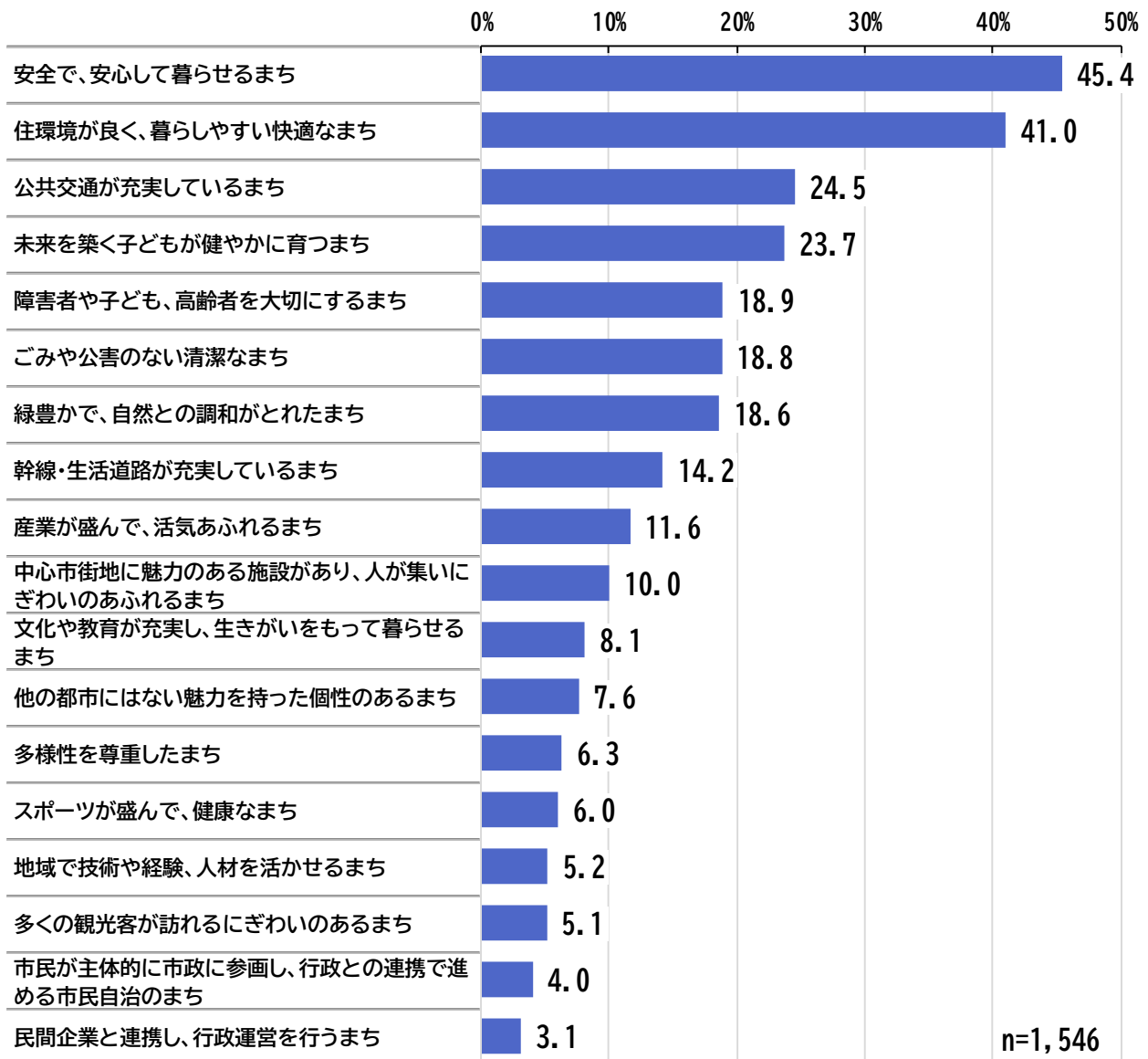

【あなたの日常生活・行動について】

問 買い物をするとき、主にどちらを利用していますか。また、どのようなお店で、
交通手段は何を利用しますか？

〈場所は2つまで、お店・交通手段は1つに○〉

買い物するお店はスーパー・ショッピングセンター、交通手段は自分で車を運転。

日用品

日用品の買い物について、購入する地域は「近隣（居住地区内）」が 86.7%と最も多く、次いで「その他市内」（15.7%）、「岡崎市」（10.3%）、「宅配サービス、インターネット販売」（8.9%）、「蒲郡市」（8.5%）、「安城市」（8.3%）、「碧南市」（7.1%）の順となっています。

購入するお店の業態は「スーパー・ショッピングセンター」が 77.2%と最も多く、次いで「ドラッグストア」（10.3%）、購入先までの交通手段は「自分で車を運転」が 79.3%と最も多く、次いで「家族・知人の送迎」（10.0%）の順となっています。

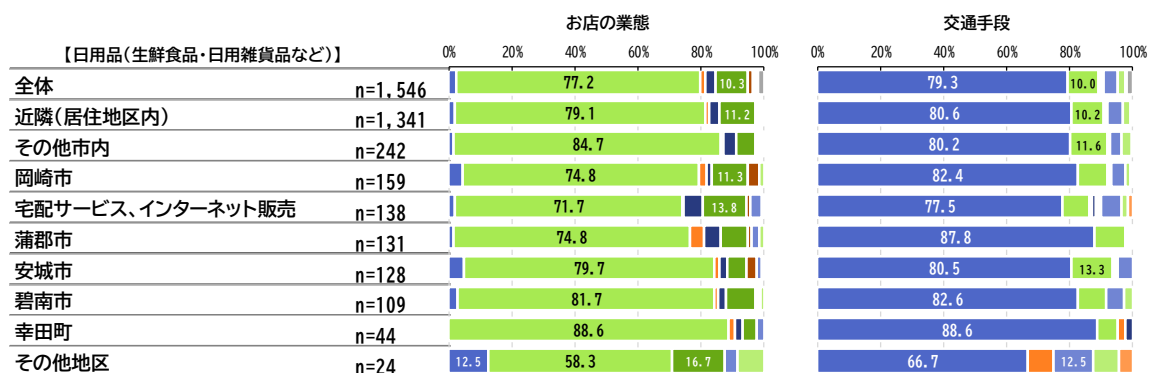
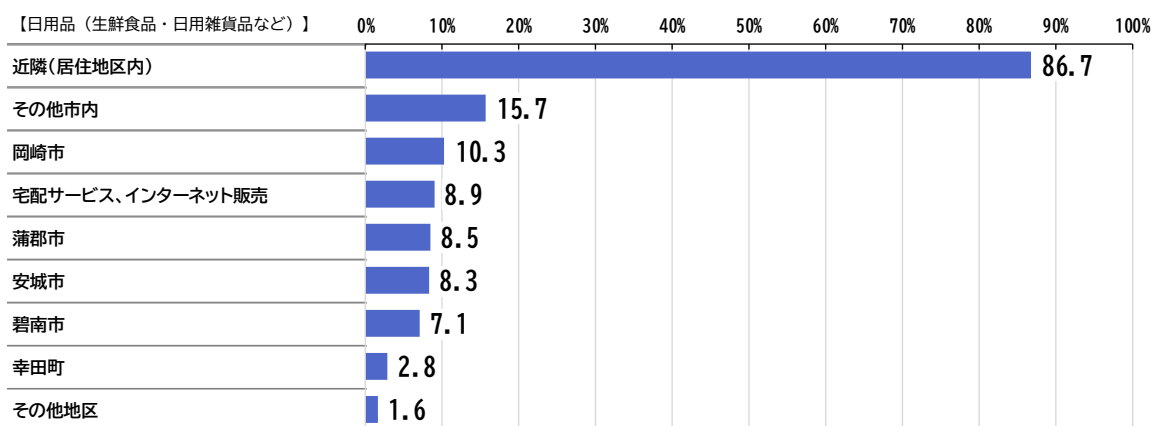

- 百貨店
 - スーパー・ショッピングセンター
 - ホームセンター
 - コンビニエンスストア
 - ドラッグストア
 - 大型専門店
 - 個人商店
 - その他
 - 無回答
- 自分で車を運転
 - 家族・知人の送迎
 - 電車
 - バス
 - タクシー
 - バイク・スクーター
 - 自転車
 - 徒歩
 - その他
 - 無回答

日用品以外

日用品以外の買い物について、購入する地域は「近隣（居住地区内）」が64.1%と最も多く、次いで「岡崎市」（21.0%）、「その他市内」（18.4%）、「宅配サービス、インターネット販売」（15.5%）の順となっています。

購入するお店の業態は「スーパー・ショッピングセンター」が40.9%と最も多く、次いで「大型専門店」（27.6%）、「百貨店」（11.3%）、「ホームセンター」（9.6%）、購入先までの交通手段は「自分で車を運転」が74.9%と最も多く、次いで「家族・知人の送迎」（12.3%）の順となっています。

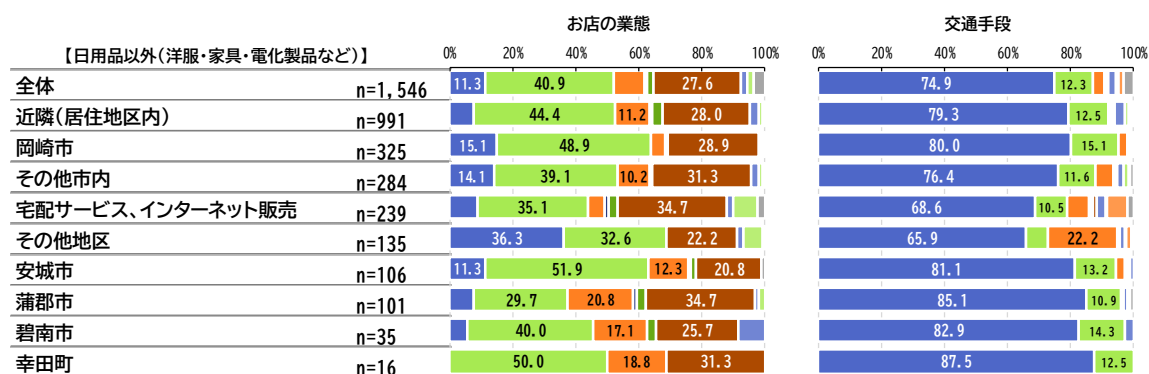
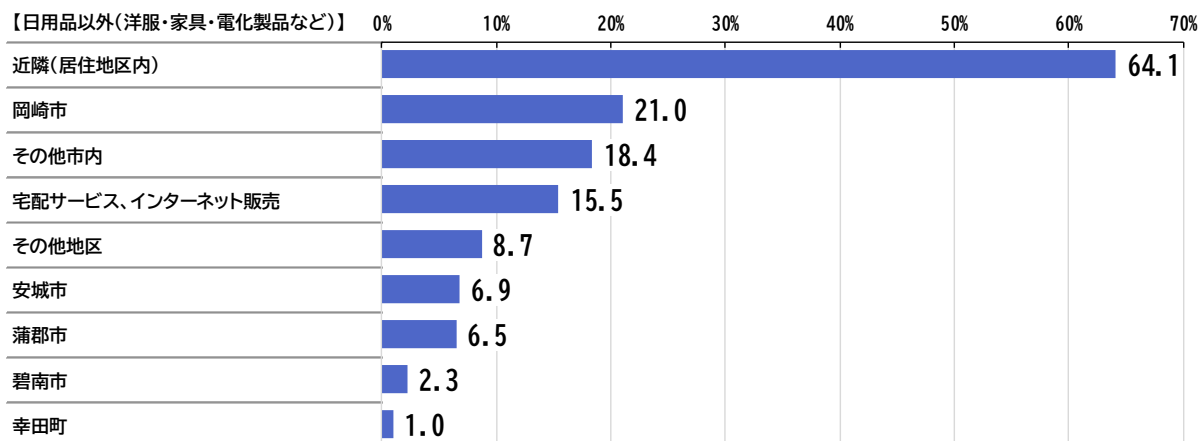

- 百貨店
 - スーパー・ショッピングセンター
 - ホームセンター
 - コンビニエンスストア
 - ドラッグストア
 - 大型専門店
 - 個人商店
 - その他
 - 無回答
- 自分で車を運転
 - 家族・知人の送迎
 - 電車
 - バス
 - タクシー
 - バイク・スクーター
 - 自転車
 - 徒歩
 - その他
 - 無回答

問 かかりつけの医療施設はどこですか。また、主に利用する交通手段は何ですか？
 <各項目それぞれ1つに○>

7割超の人が近隣（居住地区内）にかかりつけ医がある。

かかりつけの医療施設の場所は「近隣（居住地区内）」が73.7%と最も多く、次いで「その他市内」（10.3%）、「安城市」（3.9%）、「岡崎市」（2.2%）の順となっています。

医療施設までの主な交通手段は「自分で車を運転」が75.0%と最も多く、次いで「家族・知人の送迎」（12.9%）、「徒歩」（3.6%）、「自転車」（2.3%）の順となっています。

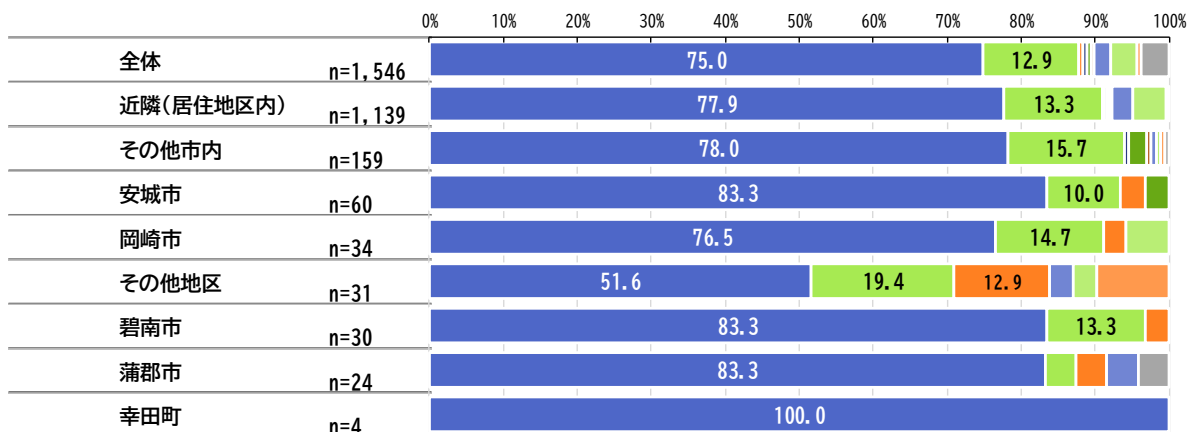
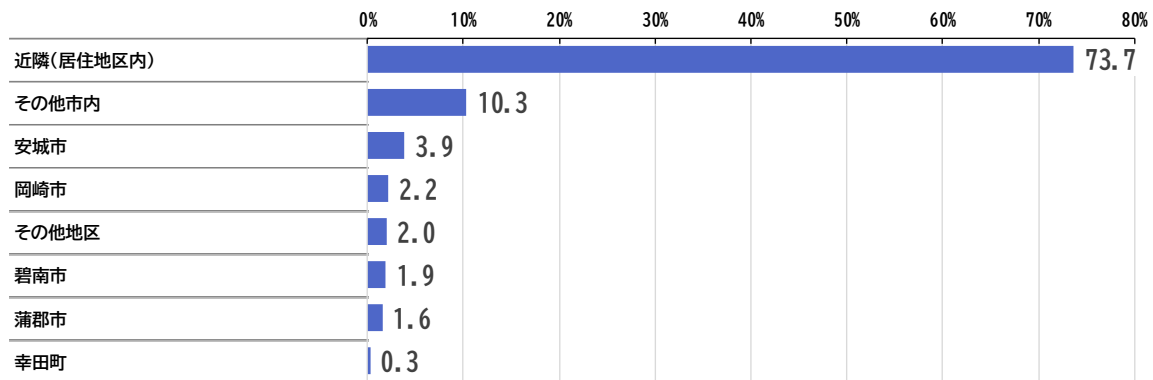

- 自分で車を運転
- 家族・知人の送迎
- 電車
- バス
- タクシー
- バイク・スクーター
- 自転車
- 徒歩
- その他
- 無回答

【地区の状況について】

問 現在お住まいの地区の生活環境についての満足度と重要度

<各項目それぞれ1つに○>

満足度と重要度について、「満足、高い」を5pt、「やや満足、やや高い」を4pt、「ふつう」を3pt、「やや不満、やや低い」を2pt、「不満、低い」を1ptとして集計し、その平均値でポイントを表しました。

グラフの見方

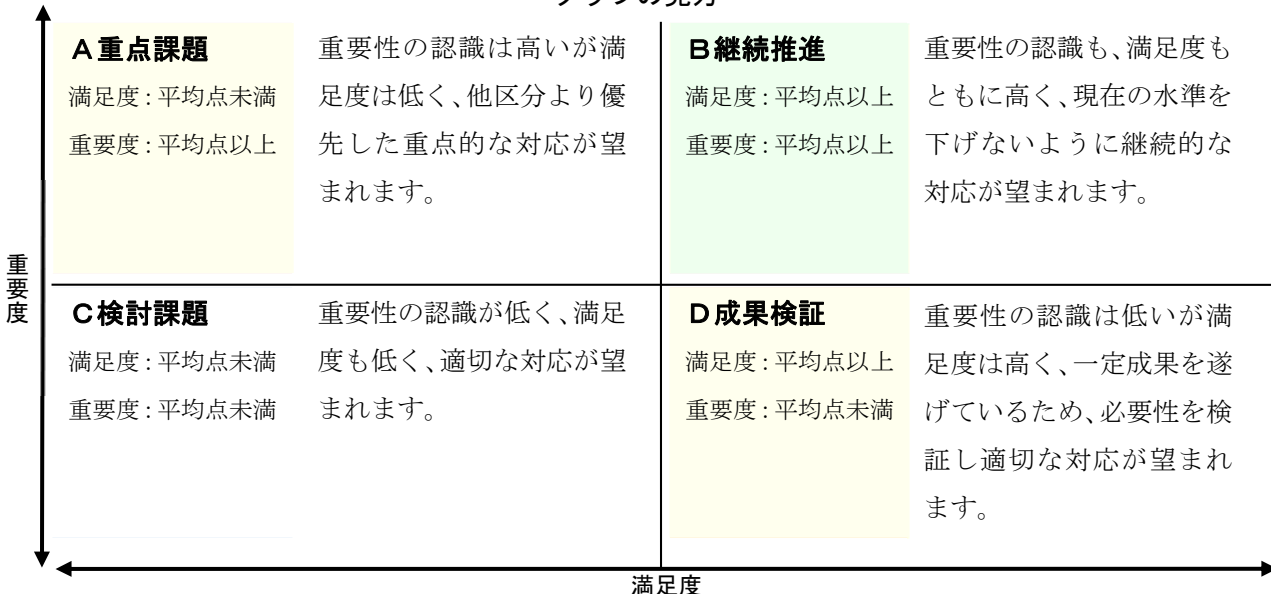

〔西尾中学〕

重点課題(Aの領域)は「鉄道の利用しやすさ」「空き家などの管理及び抑制対策」の2施策。

●	利便性
◆	都市基盤
▲	快適性・魅力
■	安全性

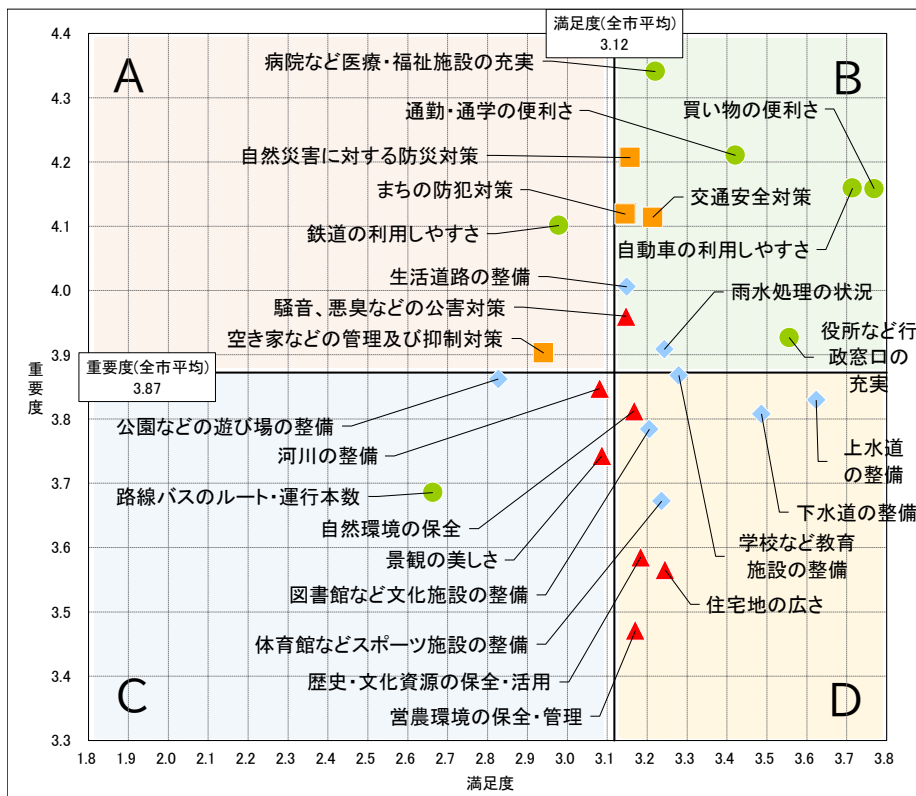

〔鶴城中学〕

重点課題(Aの領域)は「鉄道の利用しやすさ」「空き家などの管理及び抑制対策」「河川の整備」の3施策。

●	利便性
◆	都市基盤
▲	快適性・魅力
■	安全性

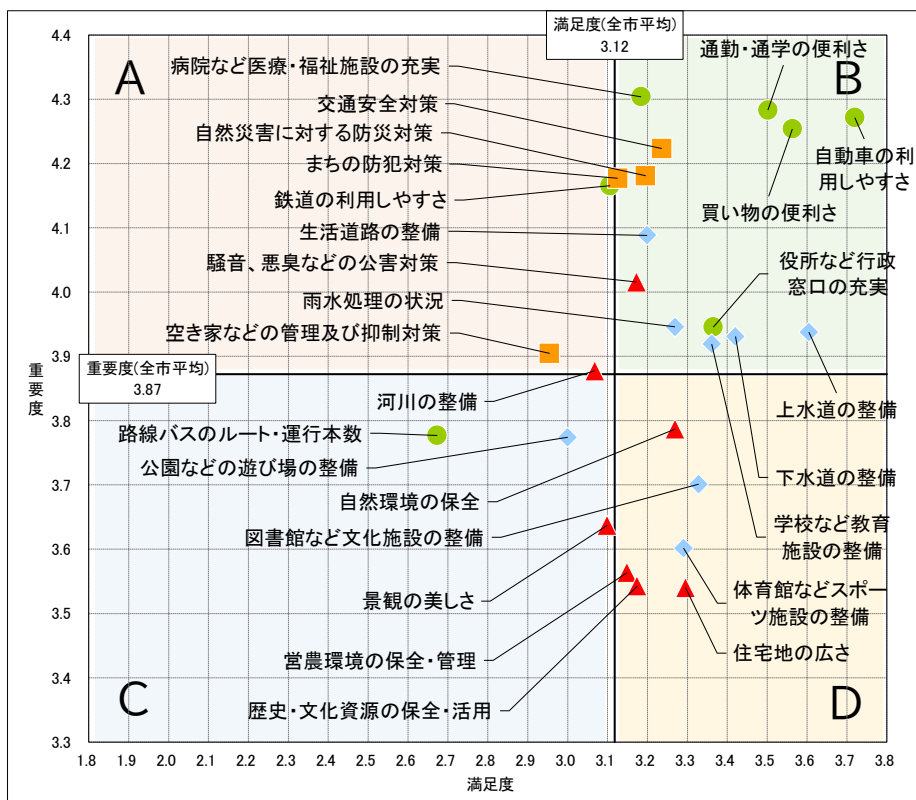

〔平坂中学〕

重点課題(Aの領域)は「病院など医療・福祉施設の充実」「通勤・通学の便利さ」「自然災害に対する防災対策」「まちの防犯対策」「生活道路の整備」「交通安全対策」「鉄道の利用しやすさ」「騒音、悪臭などの公害対策」「路線バスのルート・運行本数」「空き家などの管理及び抑制対策」の10施策。

●	利便性
◆	都市基盤
▲	快適性・魅力
■	安全性

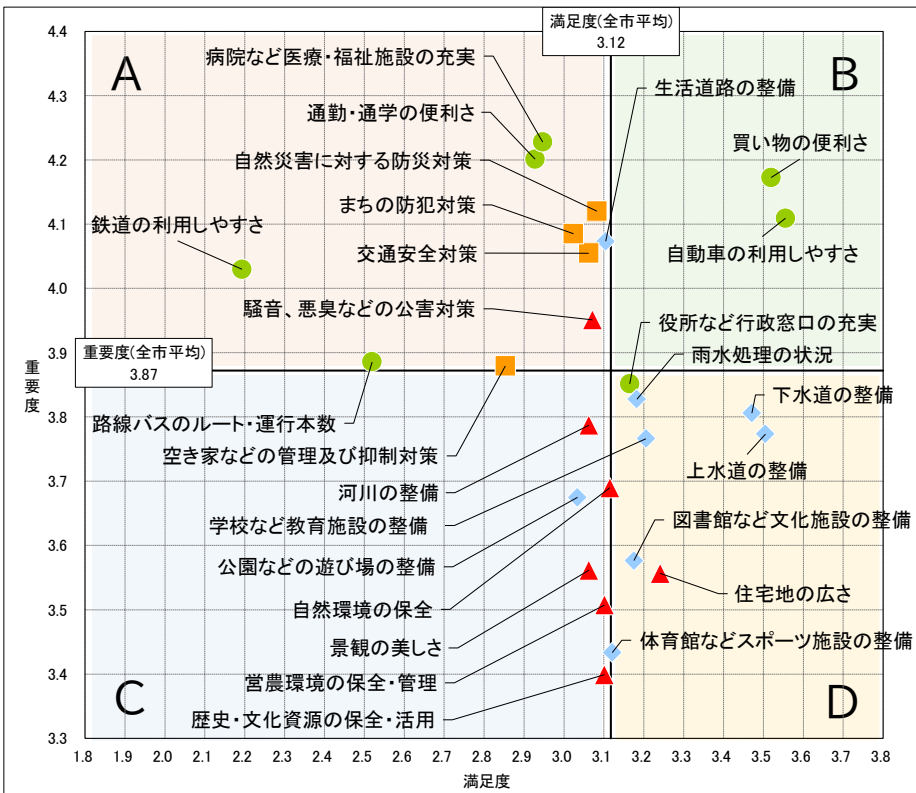

〔寺津中学〕

重点課題(Aの領域)は「病院など医療・福祉施設の充実」「騒音、悪臭などの公害対策」「通勤・通学の便利さ」「鉄道の利用しやすさ」「路線バスのルート・運行本数」「空き家などの管理及び抑制対策」の6施策。

●	利便性
◆	都市基盤
▲	快適性・魅力
■	安全性

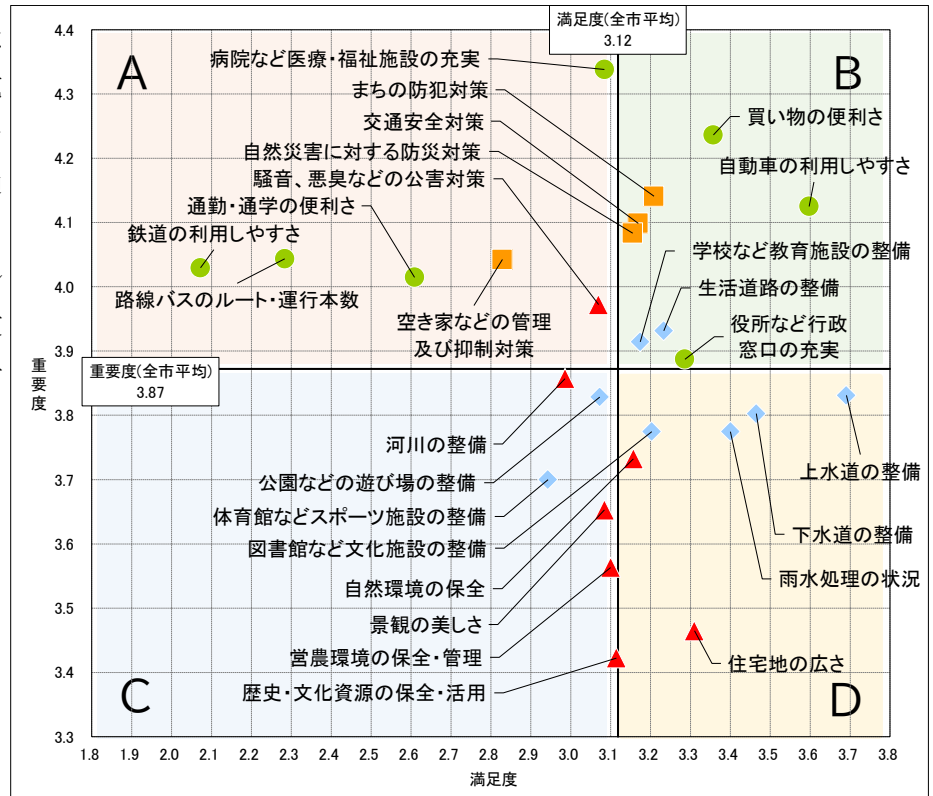

〔福地中学〕

重点課題(Aの領域)は「通勤・通学の便利さ」「病院など医療・福祉施設の充実」「買い物の便利さ」「鉄道の利用しやすさ」「生活道路の整備」「雨水処理の状況」の6施策。

●	利便性
◆	都市基盤
▲	快適性・魅力
■	安全性

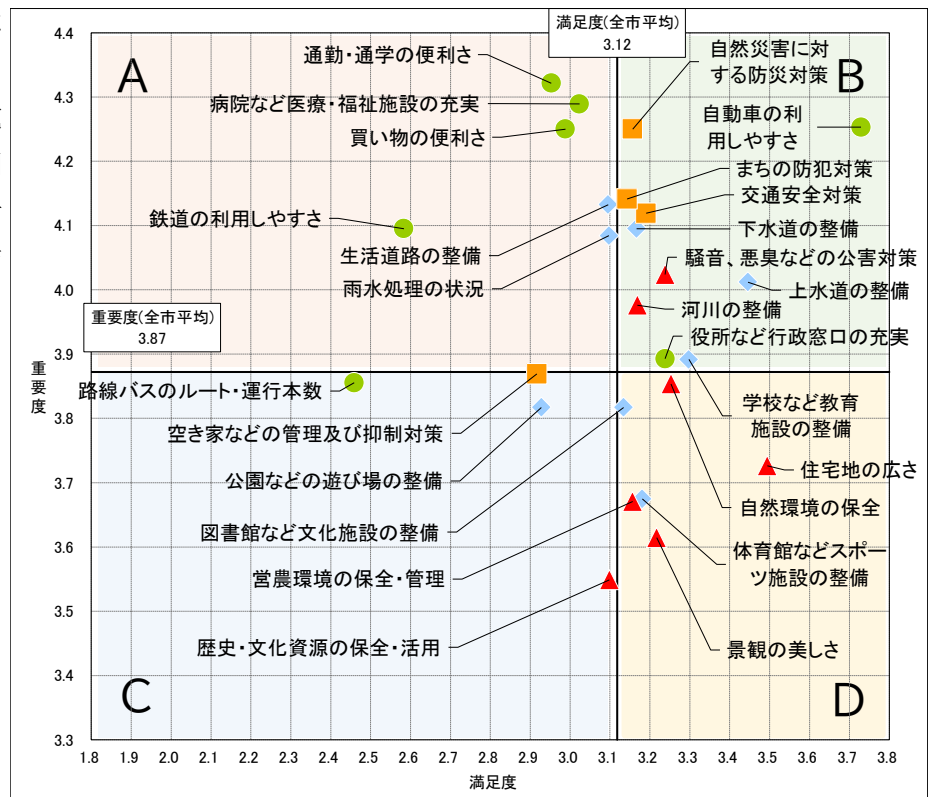

〔東部中学〕

重点課題(Aの領域)は「病院など医療・福祉施設の充実」「買い物の便利さ」「通勤・通学の便利さ」の3施策。

●	利便性
◆	都市基盤
▲	快適性・魅力
■	安全性

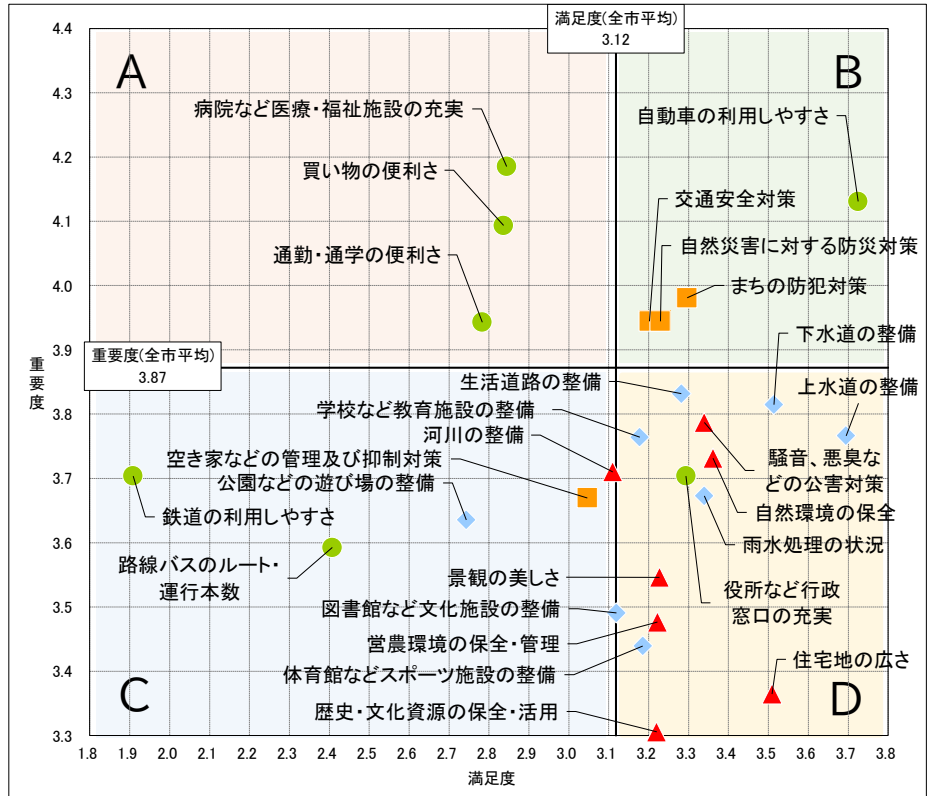

〔一色中学〕

重点課題(Aの領域)は「病院など医療・福祉施設の充実」「通勤・通学の便利さ」「自然災害に対する防災対策」「生活道路の整備」「まちの防犯対策」「騒音、悪臭などの公害対策」「空き家などの管理及び抑制対策」「鉄道の利用しやすさ」「河川の整備」の9施策。

●	利便性
◆	都市基盤
▲	快適性・魅力
■	安全性

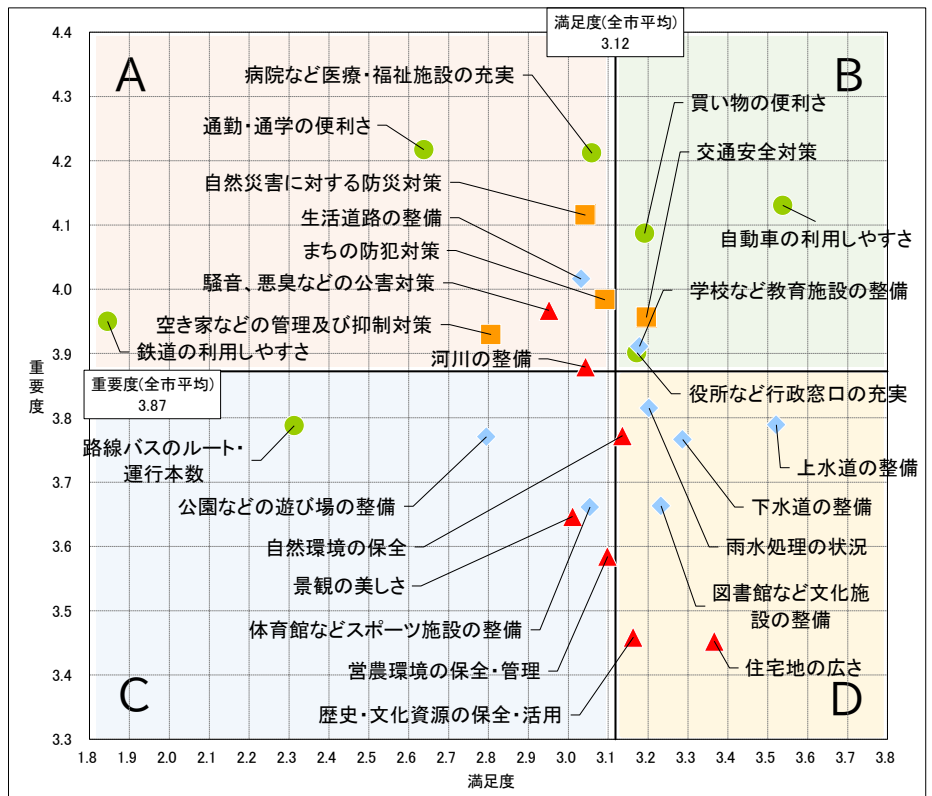

〔吉良中学〕

重点課題(Aの領域)は「自然災害に対する防災対策」「病院など医療・福祉施設の充実」「買い物の便利さ」「通勤・通学の便利さ」「まちの防犯対策」「交通安全対策」「騒音、悪臭などの公害対策」「空き家などの管理及び抑制対策」「河川の整備」「生活道路の整備」の11施策。

●	利便性
◆	都市基盤
▲	快適性・魅力
■	安全性

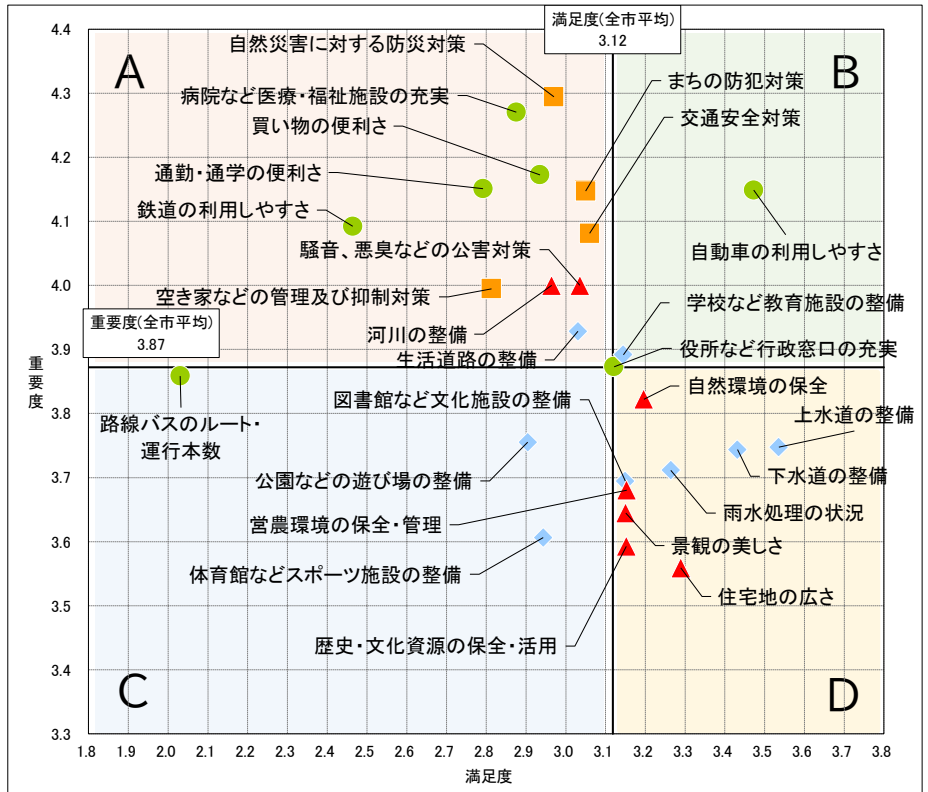

〔幡豆中学〕

重点課題(Aの領域)は「通勤・通学の便利さ」「買い物の便利さ」「鉄道の利用しやすさ」「病院など医療・福祉施設の充実」「自然災害に対する防災対策」「交通安全対策」「まちの防犯対策」「路線バスのルート・運行本数」「騒音、悪臭などの公害対策」の9施策。

●	利便性
◆	都市基盤
▲	快適性・魅力
■	安全性

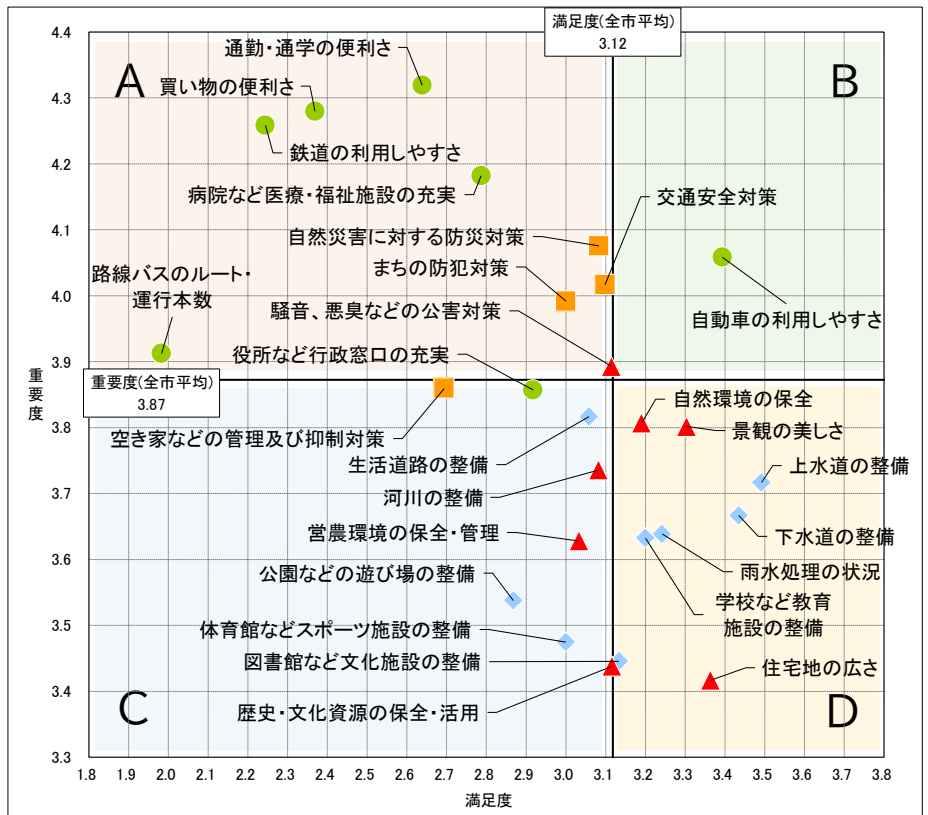

【地区の将来について】

問 あなたがお住まいの地区で生活していくうえで、地区内に特に必要だと思う施設や機能は何ですか？ <2つまでに○>

〔西尾中学〕

最も多いのは「公園や広場」で22.7%、次いで「スーパー・薬局などの小売店舗」22.2%。

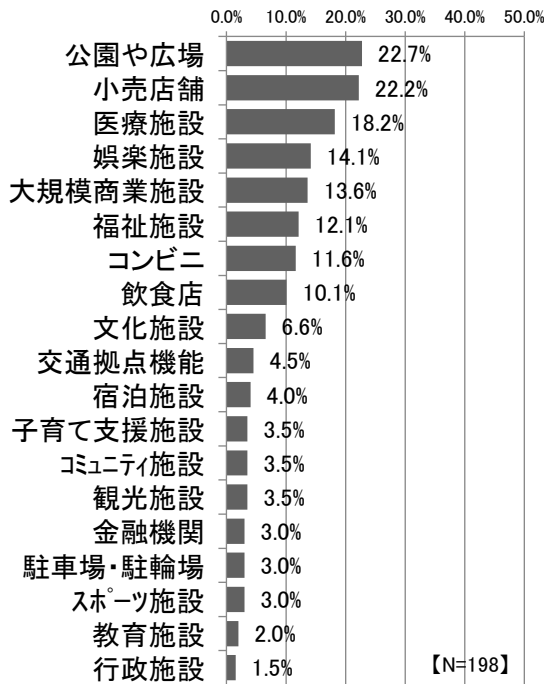

〔鶴城中学〕

最も多いのは「スーパー・薬局などの小売店舗」で32.5%、次いで「医療施設（病院や診療所など）」23.7%。

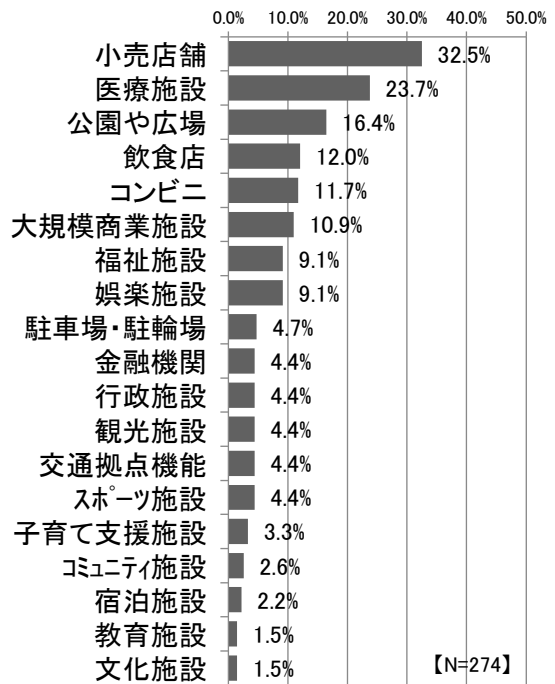

〔平坂中学〕

最も多いのは「スーパー・薬局などの小売店舗」で23.7%、次いで「医療施設（病院や診療所など）」17.8%。

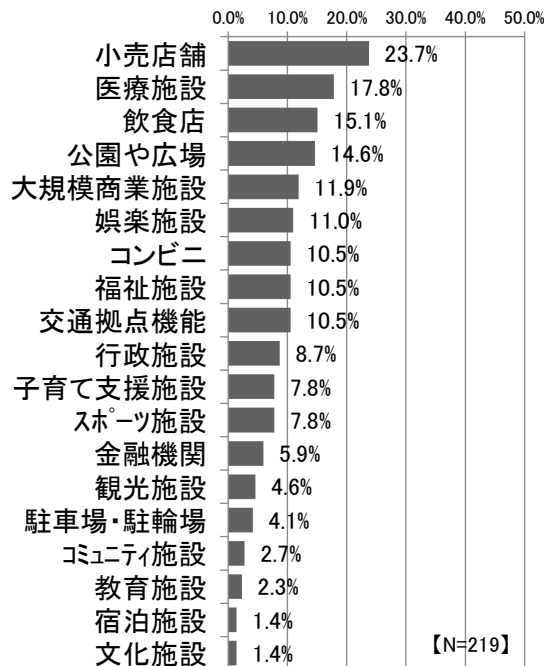

〔寺津中学〕

最も多いのは「スーパー・薬局などの小売店舗」で26.0%、次いで「公園や広場」20.5%。

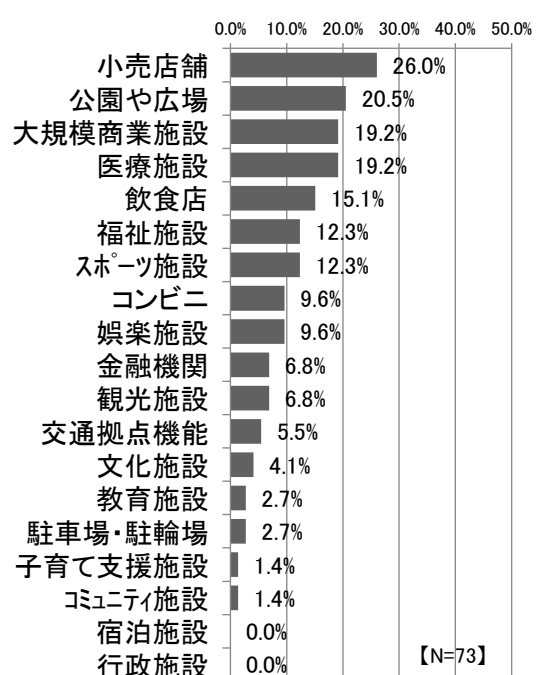

〔福地中学〕

最も多いのは「スーパー・薬局などの小売店舗」で 37.1%、次いで「医療施設（病院や診療所など）」22.5%。

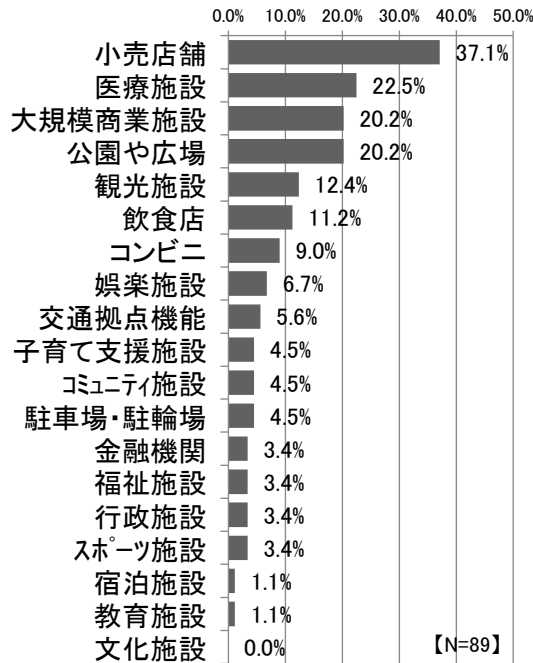

〔東部中学〕

最も多いのは「スーパー・薬局などの小売店舗」で 38.4%、次いで「医療施設（病院や診療所など）」27.7%。

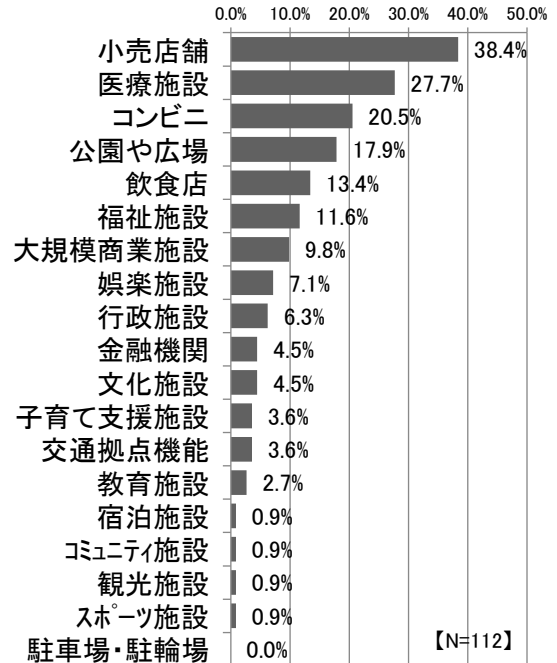

〔一色中学〕

最も多いのは「医療施設（病院や診療所など）」で 26.3%、次いで「スーパー・薬局などの小売店舗」22.7%。

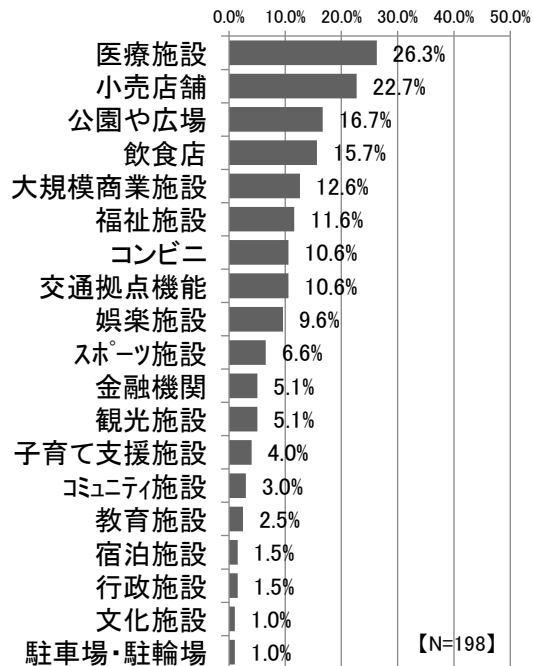

〔吉良中学〕

最も多いのは「スーパー・薬局などの小売店舗」で 27.3%、次いで「飲食店（レストラン、居酒屋など）」21.0%。

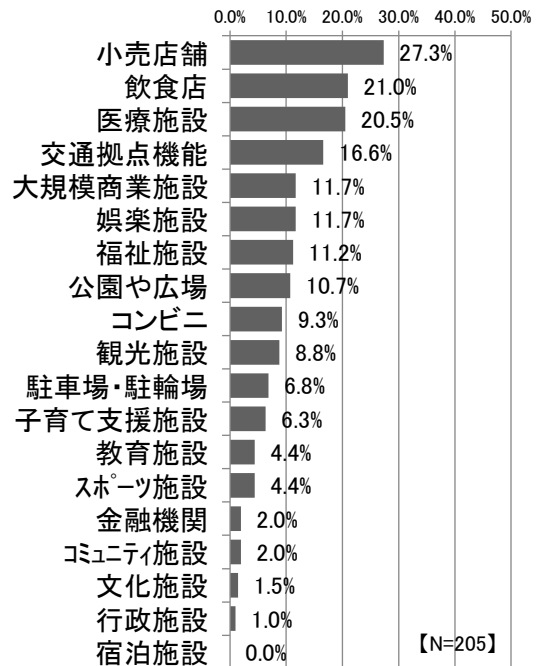

〔幡豆中学〕

最も多いのは「スーパー・薬局などの小売店舗」で 41.9%、次いで「医療施設（病院や診療所など）」25.0%。

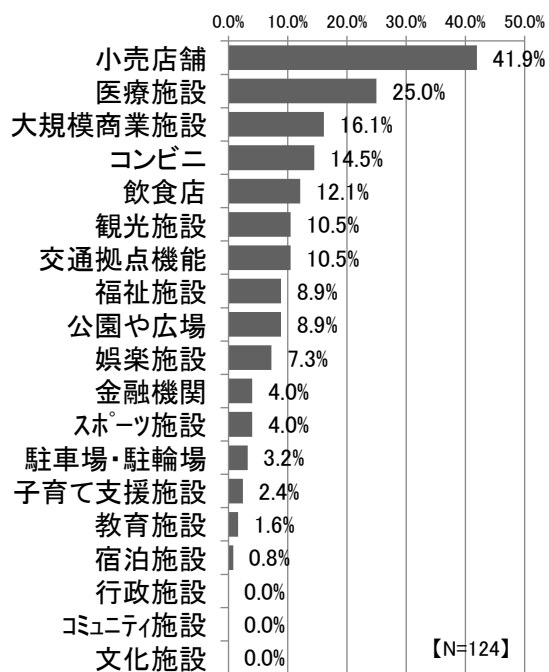

【これからの都市づくりの方向性について】

問 これからの本市の住宅地について、どのように誘導・整備していくべきだとお考えですか？ <2つまでに○>

自然災害の危険性の高い地域には新たな住宅を建てないほうがよいと考える人が半数以上。

「自然災害の危険性の高い地域には新たな住宅を建てないほうがよい」が56.5%と最も多く、次いで「市街地内の住宅地や郊外の集落を適正に維持・管理したほうがよい」(43.7%)の順となっています。

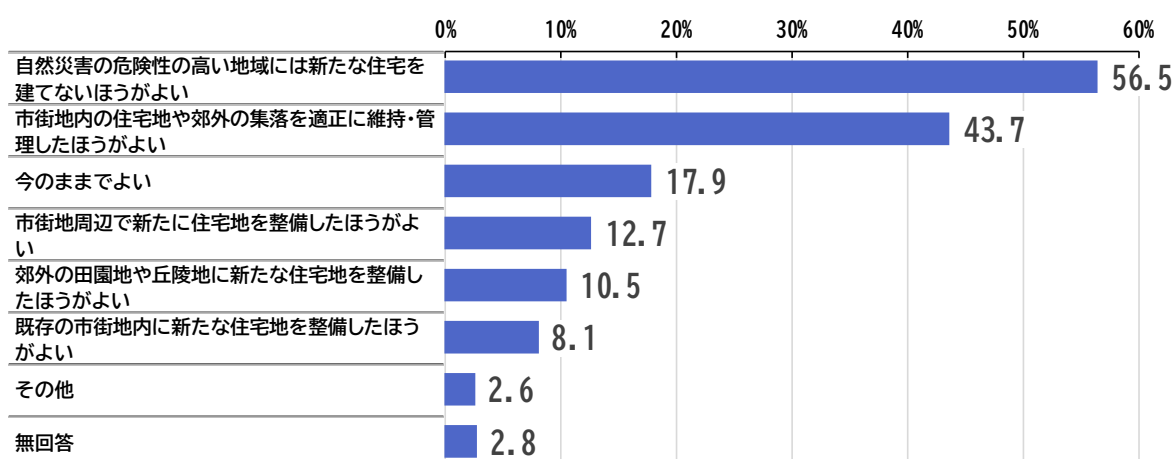

問 これからの本市の商業地について、どのように誘導・整備していくべきだとお考えですか？ <2つまでに○>

幹線道路の沿道に商業施設がまとまっていたほうがよい、鉄道駅の周辺など拠点となるエリアに商業施設がまとまっていたほうがよいと考える人が3割超。

「幹線道路の沿道に商業施設がまとまっていたほうがよい」が36.9%と最も多く、次いで「鉄道駅の周辺など拠点となるエリアに商業施設がまとまっていたほうがよい」(35.3%)の順となっています。

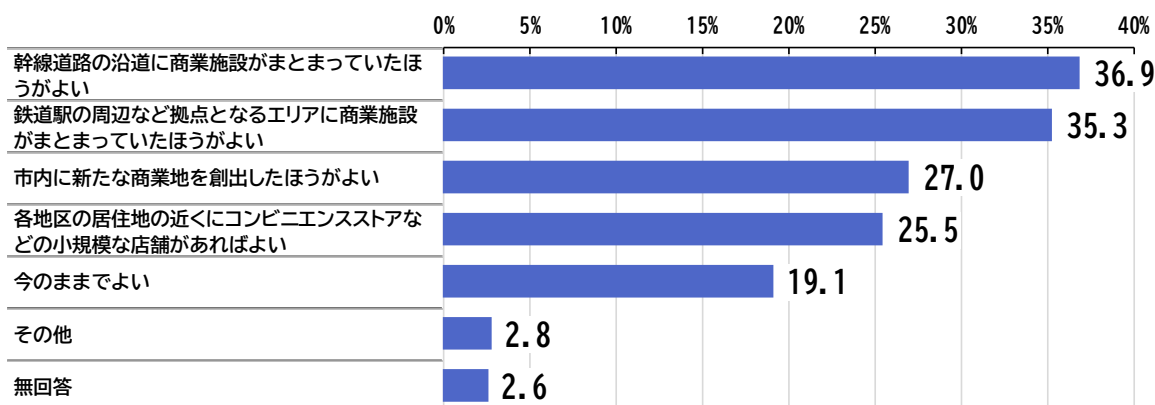

問 これからの本市の産業地（工業・物流など）について、どのように誘導・整備していくべきだとお考えですか？ <1つに○>

既存の産業地を適正に維持・管理したほうがよいと考える人が3割超、一方で今のままでよいと考える人が約2割。

「既存の産業地を適正に維持・管理したほうがよい」が36.9%と最も多く、次いで「23号バイパス IC 周辺などに新たな産業地を創出したほうがよい」（28.7%）の順となっています。

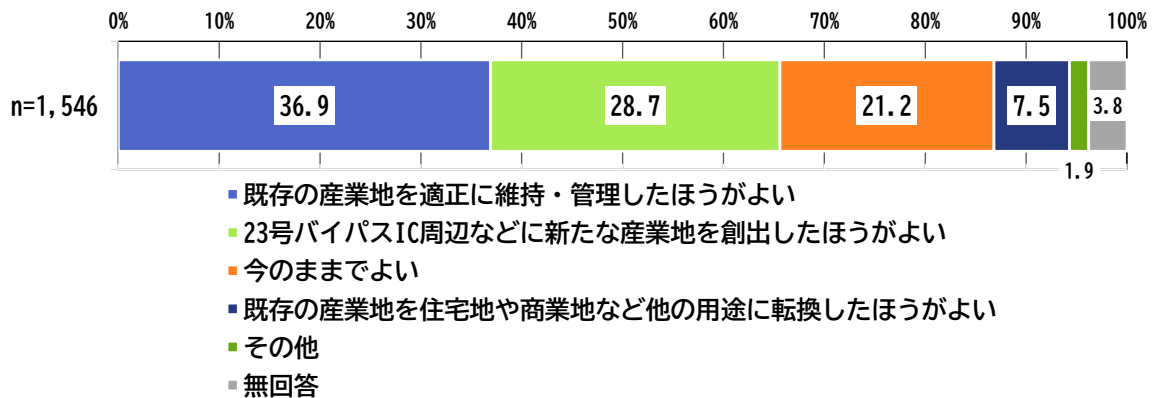

問 これからの本市の自然環境（農地、山林、海岸、河川等）について、どのようにしていくべきだとお考えですか？ <1つに○>

管理が不十分な土地の解消を進めるべきと考える人が3割超。

「管理が不十分な土地（耕作放棄地など）の解消を進める」が34.0%と最も多く、次いで「自然環境（農地、山林、海岸、河川等）をできるだけ保全する」（26.5%）の順となっています。

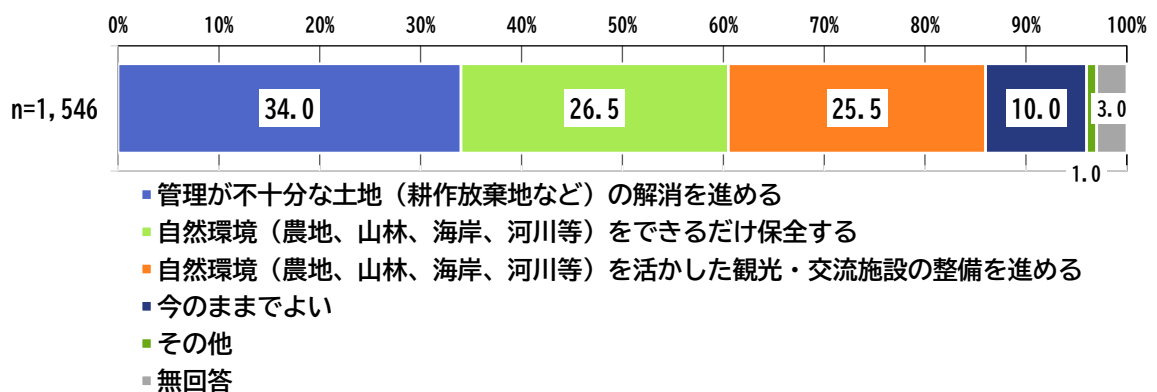

問 鉄道駅周辺について、施設の整備・誘導を行った方がよいと思う駅はどこですか？またその駅について、どのような都市機能を誘導・整備していきべきだとお考えですか？ <駅は1つに、機能は2つまでに○>

整備・誘導を行った方がよいと思う駅は、西尾駅が最も多く、次いで吉良吉田駅、桜町前駅。誘導・整備していきべき機能は、中心地では商業機能を、郊外では観光機能を求める声が多い。

施設の整備・誘導を行った方がよい駅は「西尾駅」が44.3%と最も多く、次いで「吉良吉田駅」(25.9%)の順となっています。

施設の整備・誘導を行った方がよい駅と、その駅に必要な都市機能について、最も多かったのは『こどもの国駅』の「観光機能」が71.0%となっており、他には『米津駅、桜町前駅』の「商業機能」が6割超、『西尾駅』の「商業機能」と『三河鳥羽駅』の「観光機能」が5割台半ば、『西尾口駅、上横須賀駅、吉良吉田駅、西幡豆駅』の「商業機能」と『東幡豆駅』の「観光機能」が4割以上となっている。

	施設の整備・ 誘導を行った 方がよいと 思う駅 (N=1,546)	誘導・整備していきべき機能										その他	(%)
		商業 機能	居住 機能	医療 機能	文化 機能	行政 機能	福祉 機能	観光 機能	工業 機能	物流 機能	コミュニティー 機能		
米津駅 (N=146)	9.4	63.7	13.7	20.5	4.1	3.4	4.1	8.2	2.1	5.5	4.1	5.5	
桜町前駅 (N=260)	16.8	66.5	8.5	13.8	13.1	3.5	9.2	7.3	2.3	2.7	6.5	4.2	
西尾口駅 (N=167)	10.8	46.1	9.0	27.5	13.2	4.2	16.2	9.6	3.0	1.8	4.8	6.0	
西尾駅 (N=685)	44.3	55.2	5.5	19.3	14.7	5.0	10.7	25.3	1.2	2.9	2.6	3.2	
福地駅 (N=236)	15.3	39.8	15.7	26.7	4.2	4.2	15.3	9.7	4.7	3.4	4.2	10.6	
上横須賀駅 (N=142)	9.2	45.8	14.8	26.1	11.3	4.2	14.8	10.6	4.2	4.2	7.0	2.8	
吉良吉田駅 (N=400)	25.9	47.0	5.3	19.8	9.3	4.0	10.3	33.8	2.0	3.0	2.5	5.0	
三河鳥羽駅 (N=47)	3.0	23.4	4.3	10.6	2.1		19.1	53.2	4.3	2.1	4.3	4.3	
西幡豆駅 (N=54)	3.5	40.7	9.3	22.2		1.9	9.3	37.0	1.9	5.6	3.7	11.1	
東幡豆駅 (N=82)	5.3	34.1	8.5	22.0	3.7	1.2	14.6	41.5	1.2	2.4	3.7	2.4	
こどもの国駅 (N=193)	12.5	18.1	3.6	4.1	11.4	0.5	16.1	71.0	1.6	1.6	4.7	3.6	

【自由意見】

問 市政に対して、ご意見やご提案がありましたら、ご自由にお書きください。

延べ 552 件の意見。分類別では社会基盤分野に関する意見が多い。

いただいた意見は、述べ 552 件となります。総合計画の基本目標で示されている 6 分野別に集計すると、最も多いのは「社会基盤分野」552 件、次いで「市民・行政分野」94 件の順となっています。

ご意見のカテゴリ	件数
産業振興分野	50
社会基盤分野	191
子育て・教育・文化・スポーツ分野	42
健康・福祉分野	36
自然環境・生活分野	54
市民・行政分野	94
その他	85
合計	552

※複数のご意見にわかれていた場合、それぞれのカテゴリに分割して計上しています。

(2) 地域別懇談会

都市計画マスタープラン及び緑の基本計画の検討に際して、地域住民の生の声を把握し、計画に反映さえていくため、地域別懇談会を開催しました。

懇談会は、令和3年度、令和4年度に各1回ずつ実施しました。

①第1回地域別懇談会

ア 開催概要

対 象	西尾市内を現行の都市計画マスタープランの地域区分に沿って、6つに区分し、各地域から一般公募で参加者を募りました。					
内 容	1 あいさつ [5分] 2 はじめに [前提の共有] [15分] 3 進行役の紹介～ときほぐし [25分] 4 班分け～班内自己紹介 [10分] 5 休憩 [5分] 6 ちいさな語り場「こんなまちになったらいいな」 [40分] ・KJ法によるグループワーク ・まちづくり川柳 7 グループ発表&共有～ふりかえり [20分] 8 あいさつ～アンケート記入 [5分]					
地域区分	西尾・米津	平坂・寺津・福地	室場・三和	一色	吉良	幡豆
開催日	R3.11.13	R3.11.20	R3.11.20	R3.11.13	R3.11.14	R3.11.14
場 所	市役所	市役所	市役所	一色地域交流センター	きら市民交流センター	幡豆ふれあいセンター
参加者	13名	10名	10名	10名	16名	9名
	合計 68名					

イ 懇談会の結果まとめ

西尾・米津地区

A班

■まちづくり川柳

新しい 道を作って 安全に

■「こんなまちになったらいいな」結果まとめ

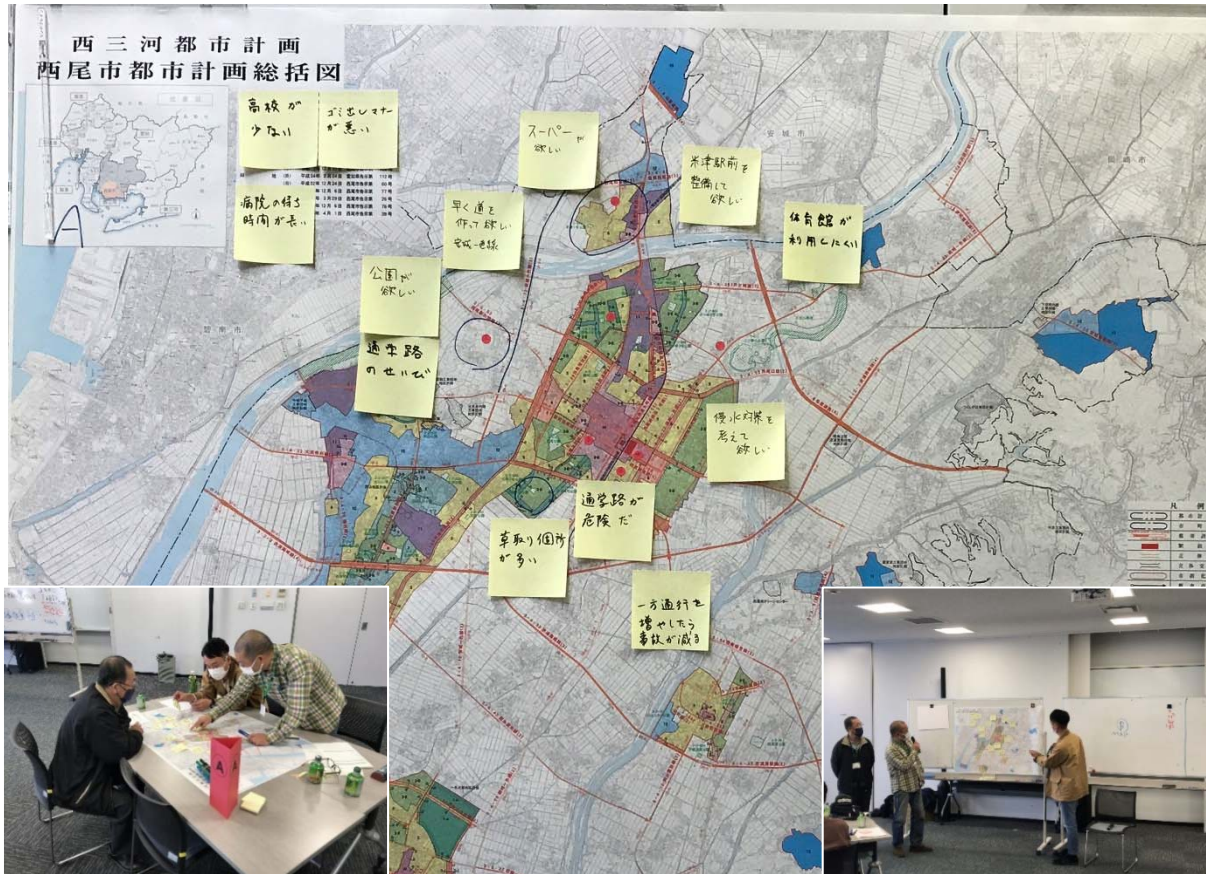

分野	意見内容 [場所]
土地利用	<ul style="list-style-type: none"> ・米津駅前を整備してほしい ・公園がほしい [中畑小学校周辺]
道路	<ul style="list-style-type: none"> ・早く道をつくってほしい [安城一色線] ・通学路が危険だ [花ノ木小学校周辺] ・一方通行を増やしたら事故が減る [市街化区域内] ・通学路の整備 [中畑小学校周辺]
公共施設	<ul style="list-style-type: none"> ・体育館が利用しにくい [西尾市総合体育館] ・高校が少ない
環境	<ul style="list-style-type: none"> ・草取り箇所が多い [住崎1号公園周辺] ・ゴミ出しマナーが悪い
防災	<ul style="list-style-type: none"> ・浸水対策を考えてほしい [熊味町、徳次町周辺]
医療・福祉	<ul style="list-style-type: none"> ・病院の待ち時間が長い
商業	<ul style="list-style-type: none"> ・スーパーがほしい [米津小周辺]

B班

■まちづくり川柳

今のもの 生かせる SDGs

■「こんなまちになったらいいな」結果まとめ

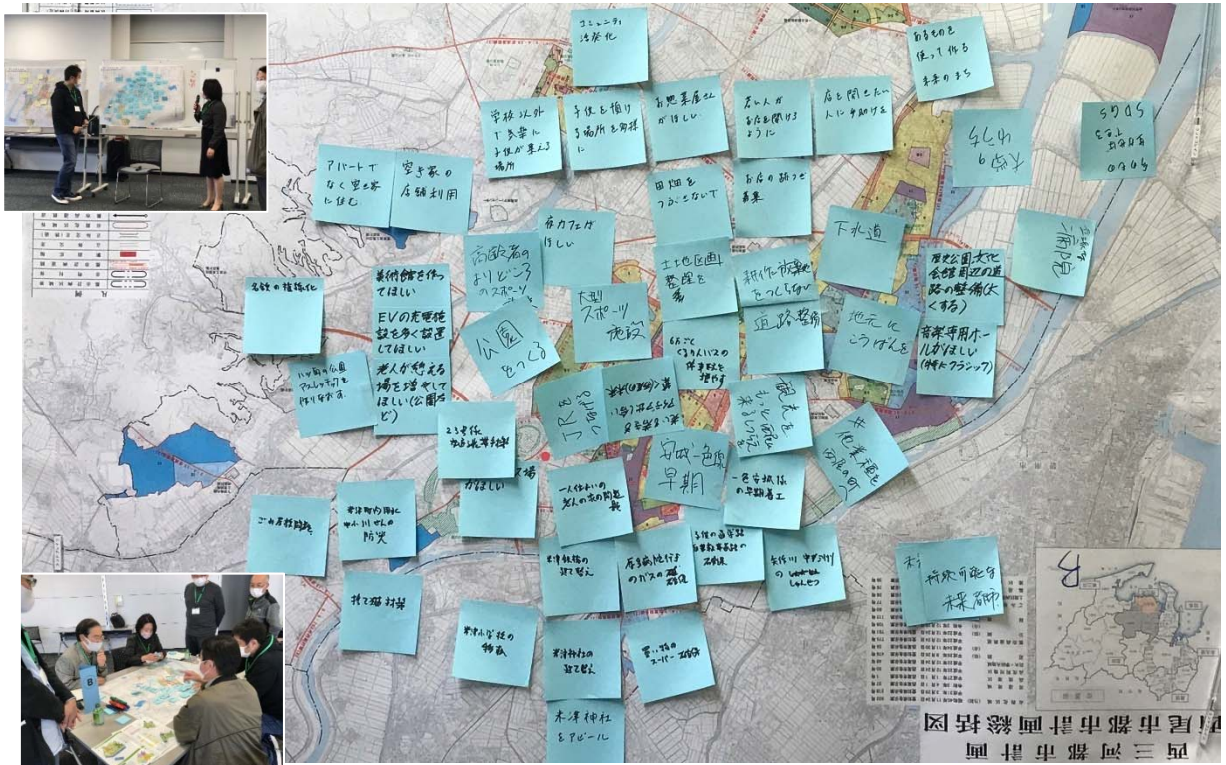

分野	意見内容 [場所]	
土地利用	<ul style="list-style-type: none"> 大学の誘致 土地区画整理を[住崎、矢曾根町周辺] 	<ul style="list-style-type: none"> 田畑をつぶさないで 耕作放棄地をつくらない
道路	<ul style="list-style-type: none"> 歴史公園、文化会館周辺の道路の整備(太くする) 国道23号交通渋滞対策 	<ul style="list-style-type: none"> 米津鉄橋の建て替え 安城一色線の早期着工 子どもの通学路、自転車用道路の確保[上町周辺]
公共交通	<ul style="list-style-type: none"> 六万石くるりんバスの停車駅を増やす[住崎町周辺] 	<ul style="list-style-type: none"> JRをつなげる[名鉄西尾線] 厚生病院行のバスの確保
公園	<ul style="list-style-type: none"> 公園をつくる[徳次町周辺] 八ツ面の公園アスレチックを作りなおす[八ツ面山公園] 	<ul style="list-style-type: none"> 老人が憩える場を増やしてほしい(公園など)
公共施設	<ul style="list-style-type: none"> 音楽専用ホールがほしい[特にクラシック] 高齢者のよりどころのスポーツ施設 	<ul style="list-style-type: none"> 大型スポーツ施設[西尾市役所周辺] 美術館を作ってほしい 米津小学校の移転
空き家環境	<ul style="list-style-type: none"> アパートでなく空き家に住む 下水道[矢田2、5丁目周辺] 矢作川中洲のしゅんせつ ごみ屋敷問題 	<ul style="list-style-type: none"> 空き家の店舗利用 EVの充電施設を多く設置してほしい 地元に変番を[平坂小付近] 捨て猫対策[西浅井周辺]
防災	<ul style="list-style-type: none"> 米津町内用水中小河川の防災 	
コミュニティ	<ul style="list-style-type: none"> コミュニティ活発化 	<ul style="list-style-type: none"> 一人住みの老人の家の問題
医療・福祉	<ul style="list-style-type: none"> 立派な病院 	
商業	<ul style="list-style-type: none"> お総菜屋さんがほしい 夜カフェがほしい 買物のスーパー確保[南中根町周辺] 若い人がお店を開けるように 	<ul style="list-style-type: none"> 店を開きたい人に手助けを お店の跡継ぎ募集 他業種を西尾のまちへ
観光	<ul style="list-style-type: none"> 観光をもっと西尾に来るしつらえを 米津神社をアピール 	<ul style="list-style-type: none"> 米津神社の建て替え
子育て支援	<ul style="list-style-type: none"> 子どもを預ける場所を多様に 	<ul style="list-style-type: none"> 学校以外で気軽に子どもが集える場所

C班

■まちづくり川柳

夢あふれ 親子で楽しむ まちづくり

■「こんなまちになったらいいな」結果まとめ



分野	意見内容 [場所]	
土地利用	・新しい住宅開発	
空き家	・空き家の集約	
道路	<ul style="list-style-type: none"> ・新米津橋建設(道路) ・米津川への橋 ・茶畑周りの道路の整備[上町周辺] ・道路の側溝 ・街中の道路真直ぐに！[市街化区域] ・東名にさっと出る街道ほしい!! 	<ul style="list-style-type: none"> ・23号にスムーズにつながる道 ・北へ向かう広い道路 ・段差のない歩道 ・文化施設あたりの遊歩道[文化施設周辺] ・車道と歩道が分かれた広い道路 ・右折帯とか交差点にある
公共交通	<ul style="list-style-type: none"> ・米津駅の改装整備 ・路線バスが充実 ・名鉄電車の利便性向上 ・駅の周りに大規模駐車場 	<ul style="list-style-type: none"> ・駅前駐車場 [各駅] ・名鉄、新駅、道、橋 ・いろんな役所がバラバラで場所が不明 →総合庁舎
公共施設	<ul style="list-style-type: none"> ・子供が学べる科学館 ・外のスポーツ施設 	<ul style="list-style-type: none"> ・生涯学習施設の建設 ・子供と老人が楽しめる施設
公園	<ul style="list-style-type: none"> ・公園の除草 [田貫町周辺] ・街中にも公園を [市街化区域] ・緑のある公園 [市街化区域] 	<ul style="list-style-type: none"> ・大きな公園、遊具 ・大規模な公園 ・大きな公園 (防災用でも利用) [米津町周辺]
環境	・ゴミ置場町内に1つ大きい場所	
コミュニティ	・コミュニティ施設不足	・老人～若者が集まる盛り場を
商業	・映画館 [全域]	
観光	・山と海をアピールする観光 [全域]	

D班

■まちづくり川柳

やつおもて 水と緑の 宝の山

■「こんなまちになったらいいな」結果まとめ

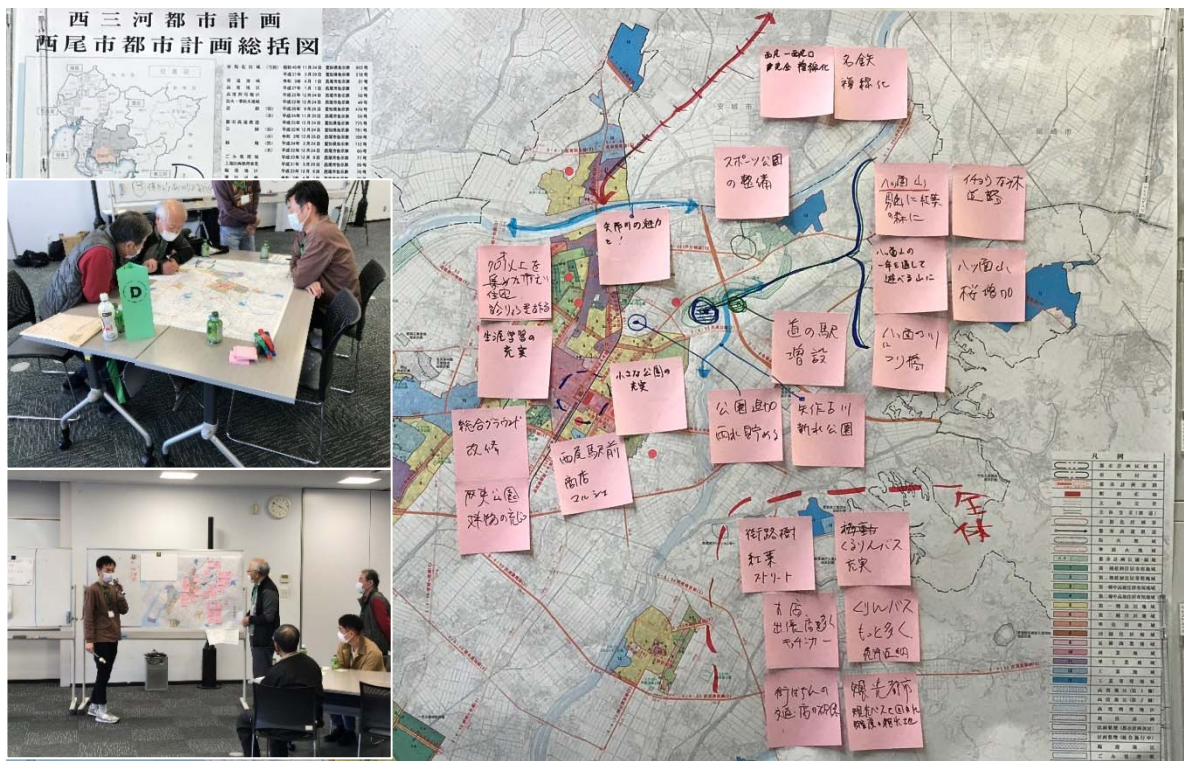

分野	意見内容 [場所]
道路	<ul style="list-style-type: none"> ・イチョウ並木道路 [八ツ面山周辺] ・街路樹紅葉ストリート
公共交通	<ul style="list-style-type: none"> ・西尾ー西尾口 完全複線化 [名鉄西尾線] ・くるりんバス充実 ・くりんバスもっと多く、免許返納 ・街はずれの交通・店の確保
公共施設	<ul style="list-style-type: none"> ・総合グラウンド改修
公園	<ul style="list-style-type: none"> ・スポーツ公園の整備 ・歴史公園、建物の充実 ・小さな公園の充実 [寄住町周辺] ・公園追加、雨水を貯める [熊味町周辺] ・矢作古川親水公園
環境	<ul style="list-style-type: none"> ・八ツ面山男山に紅葉の森に ・八ツ面山桜増加 ・八ツ面山を一年通して遊べる山に ・八ツ面山の川につり橋
コミュニティ	<ul style="list-style-type: none"> ・生涯学習の充実
医療・福祉	<ul style="list-style-type: none"> ・70歳以上を集めた住宅、診療所を作る [市街化区域]
商業	<ul style="list-style-type: none"> ・西尾駅前商店、マルシェ ・道の駅増設 [小島町周辺] ・お店、出張店を多く、キッチンカー ・街はずれの店の確保
観光	<ul style="list-style-type: none"> ・矢作川の魅力を！ ・観光都市、観光バスで回れる程度の観光地

平坂・寺津・福地地区

い班

■まちづくり川柳

使いやすい バスに公園 小売店

■「こんなまちになったらいいな」結果まとめ



分野	意見内容 [場所]
土地利用	・ 外で自由に遊びができる場所
道路	・ 明るくて安全な夜道 [福地駅周辺]
公園	・ 近くに公園がほしい ・ 近くに小さくてもよいので利用できる公園がほしい ・ 広い公園がほしい [福地駅周辺]
公共交通	・ 交通の利便性 ・ 自由に移動できる交通手段 (手軽に利用できる) ・ 使い勝手の良いバス ・ 路線にての本数の増加 ・ 使いやすい福地駅
公共施設	・ スポーツで利用できる、多目的な運動場がほしい [福地駅周辺]
高齢者	・ 高齢化→老人が楽しくらせる町 ・ 老人が集える場所 [福地駅周辺]
子ども	・ 少子化→子どもが楽しく過ごせる町
環境	・ 下水道 [福地駅周辺] ・ 川にメダカが残っていてほしい [福地駅周辺の川]
防災	・ 低い土地が多い。防災のため避難できる場所 [針曾根町、熱池町、長縄町周辺]
医療・福祉	・ 医療施設の増設
商業	・ 近くに日用品を買い物できるところがほしい

ろ班

■まちづくり川柳

道通し 遊び場つくって 人口増

■「こんなまちになったらいいな」結果まとめ



分野	意見内容 [場所]
土地利用	<ul style="list-style-type: none"> ・ 宅地開発、一戸建 ・ ゴルフ場 [奥田町7、8丁目周辺] ・ 寺津南部、フラットなゴルフ場整備 ・ 区画整理進む、人口増 ・ 企業誘致 ・ 大学誘致 ・ ディズニーランド
道路	<ul style="list-style-type: none"> ・ 道路整備 [平坂町、中畑町の道路] ・ サイクリングロード [港町周辺] ・ 中部空港まで一本道 [中根町周辺] ・ 岡崎一色線開通 [福地地区]
公園	<ul style="list-style-type: none"> ・ つり公園 [港町周辺] ・ 大きな公園 [横手町周辺]
公共交通	<ul style="list-style-type: none"> ・ 名鉄西尾線複線化
公共施設	<ul style="list-style-type: none"> ・ 鉄道やリニア
環境	<ul style="list-style-type: none"> ・ 排水路整備 [小栗町、西奥田町周辺]
商業	<ul style="list-style-type: none"> ・ 港横丁 [寺津周辺] ・ まず近くにコンビニ [上矢田町、下矢田町周辺] ・ 福地憩の農園周辺の一大リゾート ・ コストコ誘致 ・ ショッピングセンターイオン
その他	<ul style="list-style-type: none"> ・ 人口を増す

は班

■まちづくり川柳

明るくて 元気に楽しい いこいの場

■「こんなまちになったらいいな」結果まとめ



分野	意見内容 [場所]
土地利用	・ 区画整理 [楠村町]
道路	・ 遊歩道整備 [寺津～巨海町～刈宿町～一色町周辺] ・ 自転車が安全に走れる道の整備 ・ 暗い夜道をなくす
公園	・ 公園整備 (スタジアム) [奥田町] ・ 散歩、ランニング道、公園がほしい
公共交通	・ バスの本数が少ないからもっと多いといい ・ オーライバス運行
公共施設	・ 総合グラウンド整備 [奥田町] ・ 平小校区、図書館整備
高齢者	・ 高齢者施設
環境	・ 樹木の展示場の整備 [横手町周辺]
防災	・ 排水設備 [平坂小校区]
医療・福祉	・ 病院がもっとほしい
商業	・ 菱池や寺津、スーパーマーケットが少ない ・ 野菜直販所の設置
その他	・ 分署、高台、2.6m [西尾市消防本部 西尾市消防署西分署] ・ ジョギング海岸 [平坂入江左岸中根町周辺] ・ 日替わり弁当宅配 ・ 毎月誰もが楽しめるお祭り ・ 子どもの歓声わきおこる

室場・三和地区

A班

■まちづくり川柳

老人が自由に歩ける道づくり

■「こんなまちになったらいいな」結果まとめ



分野	意見内容 [場所]
土地利用	<ul style="list-style-type: none"> 工場整備の隣地の整備 [岡島町周辺] 工場が密集せずに収入が入る 農地利用 [山間部] 山林の管理、竹やぶ [山間部]
道路	<ul style="list-style-type: none"> 高齢者が出かけられるように、交通 交通量、特に朝夕 通勤車両を減らす (交通量を減らす) 通学路にガードレールをつける 幹線道路の整備だけでなく、家の近くまでの整備 他地区の車が良く通る 道路を広くしてほしい 交通手段 [西尾市街地に行くための]
公園	<ul style="list-style-type: none"> 公園、特に三和東部 [三和東部]
公共施設	<ul style="list-style-type: none"> 東部中の体育館整備
環境	<ul style="list-style-type: none"> 河川の整備を進める [広田川、須美川] 広田川の管理、草刈り 須美川の中の整備不足
防災	<ul style="list-style-type: none"> 川に囲まれているため災害対策不足 [広田川、須美川、上羽角町周辺]
商業	<ul style="list-style-type: none"> コンビニがほしい 買物する場所がない
医療・福祉	<ul style="list-style-type: none"> 病院がほしい 医者に安易に行けるように

B班

■まちづくり川柳

じゅうたいと ストレスないまち 三和・室場

■「こんなまちになったらいいな」結果まとめ



分野	意見内容 [場所]	
道路	<ul style="list-style-type: none"> ・R23、2車線に歩道の段差 ・段差のない歩道 ・茶臼山の道の整備 ・明るい歩道 ・自転車道ほしい ・夜でも歩ける田んぼ道 ・車線ふやす [県道 42、310 号線、善明交差点周辺] 	<ul style="list-style-type: none"> ・朝、道が混む [県道 42、310 号線、善明交差点周辺] ・道路を広く [県道 42、310 号線、善明交差点周辺] ・(道路) 右折レーン作ってほしい [県道 42、310 号線、善明交差点周辺] ・交通渋滞解消 [県道 42、310 号線、善明交差点周辺] ・通学路安全に
公園	<ul style="list-style-type: none"> ・釣り公園 ・カーボンニュートラル、公園など [家武町周辺] ・公園 (少し大きい) 	<ul style="list-style-type: none"> ・公園がほしい ・ウォーキングコース
公共交通	<ul style="list-style-type: none"> ・タクシー無料 	<ul style="list-style-type: none"> ・車が絶対必要
環境	<ul style="list-style-type: none"> ・矢作川の木必要 ・電線多い 	<ul style="list-style-type: none"> ・看板多い
防災	<ul style="list-style-type: none"> ・白バラ学園に避難所 	
医療・福祉	<ul style="list-style-type: none"> ・接骨院、マッサージ ・病院がほしい 	<ul style="list-style-type: none"> ・少し大きな病院 ・薬局がほしい
商業	<ul style="list-style-type: none"> ・スーパーがほしい ・大きなスーパー ・コンビニ ・スーパー銭湯 ・パチンコ屋ほしい ・そば屋 	<ul style="list-style-type: none"> ・ファミレスほしい ・ラーメン屋 ・ドミー ・すき家、24h ・飲み屋
その他	<ul style="list-style-type: none"> ・遠足のイベント 	

C班

■まちづくり川柳

あそべるよ べんりであんしん みどりの地

■「こんなまちになったらいいな」結果まとめ



分野	意見内容 [場所]	
土地利用	・工場が増えないでほしい [江原町、岡島町周辺]	
道路	・歩道の除草 ・歩道を広くする	・道を広くする [西浅井町周辺] ・交差点に右折レーンを作る [西浅井町周辺]
公共交通	・電車が通っていてほしい。 ・くるりんバスのくる時間回数増	
公共施設	・児童館みたいな室内の遊び場がほしい。 ・スポーツ施設があったらいいな [高河原町、高落町周辺]	
公園	・古川公園の除草 [古川公園] ・古川公園のトイレ [古川公園]	・子どもが気軽にあそべる公園がほしい ・子どもが行きやすい遊びやすい公園
環境	・梨畑や茶畑を続けてほしい [江原町周辺]	・釣りのできる川、池 [貝吹町周辺] ・山を残す [貝吹町周辺]
防災	・道路の冠水を防ぐ [安藤川、川田橋周辺]	・川の増水が無いようにしたい。心配だから。 [安藤川、川田橋周辺] ・防災無線が聞こえやすく
医療・福祉	・小児科が近くにあったらいい。	
商業	・ATMが近くにほしい ・スーパーをつくる	・歩いていける距離にスーパーがほしい ・コンビニがほしい
子育て支援	・寺子屋の復活 [高河原町、高落町周辺] ・自転車で行ける習い事	・学校までの距離が長すぎる子がいてかわいそう、バス？ [高河原町、高落町周辺]
その他	・主婦が働きやすい場所？施設がもっと近くにほしい	

一色地区

い班

■まちづくり川柳

みらいまで 笑顔あふれる としけいかく

■「こんなまちになったらいいな」結果まとめ

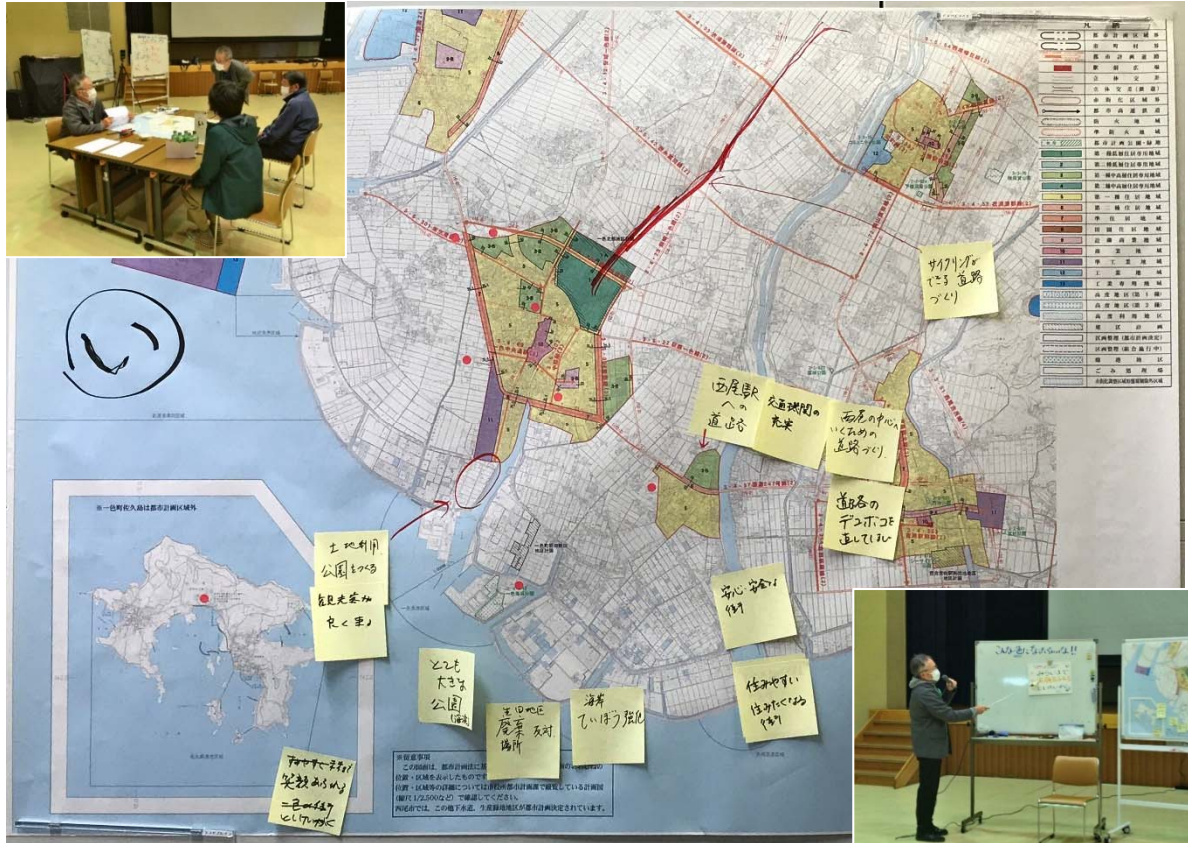

分野	意見内容 [場所]
土地利用	・ 土地利用、公園をつくる [小藪東実録周辺]
道路	・ サイクリングができる道路づくり [一色中心部から西尾駅方面] ・ 西尾駅への道路 [松木島周辺] ・ 西尾の中心へ行くための道路づくり [松木島周辺] ・ 道路のデコボコを直してほしい
公共交通	・ 公共交通機関の充実 [松木島周辺]
公園	・ とても大きな公園 (海浜) [生田地区]
環境	・ 生田地区、廃棄場所反対 [生田地区]
防災	・ 海岸堤防強化 [海岸]
安全安心	・ 安全安心な街
観光	・ 観光客が良く来る [小藪東実録周辺]

ろ班

■まちづくり川柳

安全防災 産廃とめて 公園づくり

■「こんなまちになったらいいな」結果まとめ

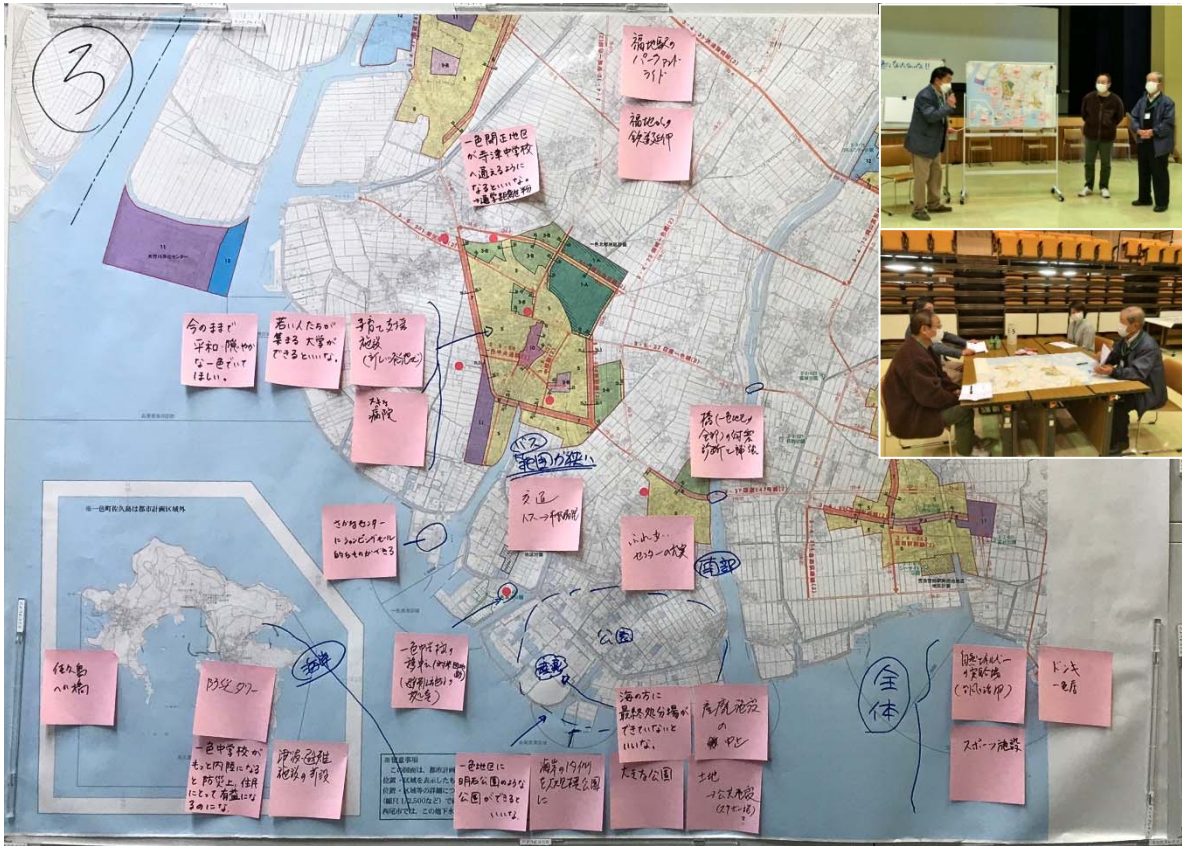

分野	意見内容 [場所]
土地利用	<ul style="list-style-type: none"> 若い人達が集まる大学ができるといい [一色市街地周辺] 自然エネルギーの実験場 (台風の活用)
道路	<ul style="list-style-type: none"> 佐久島への橋 [佐久島]
公共交通	<ul style="list-style-type: none"> 福地駅のパークアンドライド 福地からの鉄道延伸 バス、範囲が狭い [藤江、酒手島周辺] 交通バス→市民病院 [藤江、酒手島周辺]
公共施設	<ul style="list-style-type: none"> ふれあいセンターの充実 公共施設 [スケボー場] [生田周辺] スポーツ施設 一色開正地区が寺津中学校へ通えるようになるといいな。→通学距離半分
公園	<ul style="list-style-type: none"> 一色地区に明石公園のような公園ができるといいな [生田周辺] 大きな公園 [生田周辺] 海岸の内側を大規模公園に [生田周辺]
環境	<ul style="list-style-type: none"> 海のほうに最終処分場ができていないといいな [生田周辺] 産廃施設の中止 [生田周辺]
防災	<ul style="list-style-type: none"> 橋の耐震診断と補強 一色中学校がもっと内陸になると防災上、住民にとって有益になるのにな 一色中学校の移転 (対米団地跡、避難計画の拠点) 防災タワー [佐久島] 津波、避難施設の新設 [佐久島]
医療・福祉	<ul style="list-style-type: none"> 大きな病院 [一色市街地周辺]
子育て支援	<ul style="list-style-type: none"> 子育て支援施設 (新しい発想で) [一色市街地周辺]
商業	<ul style="list-style-type: none"> ドンキー色店を誘致 さかな広場にショッピングモール的なものができる
その他	<ul style="list-style-type: none"> いまのままで平和・穏やかな一色でいてほしい

は班

■まちづくり川柳

老人と 若者にうける 街づくり

■「こんなまちになったらいいな」結果まとめ

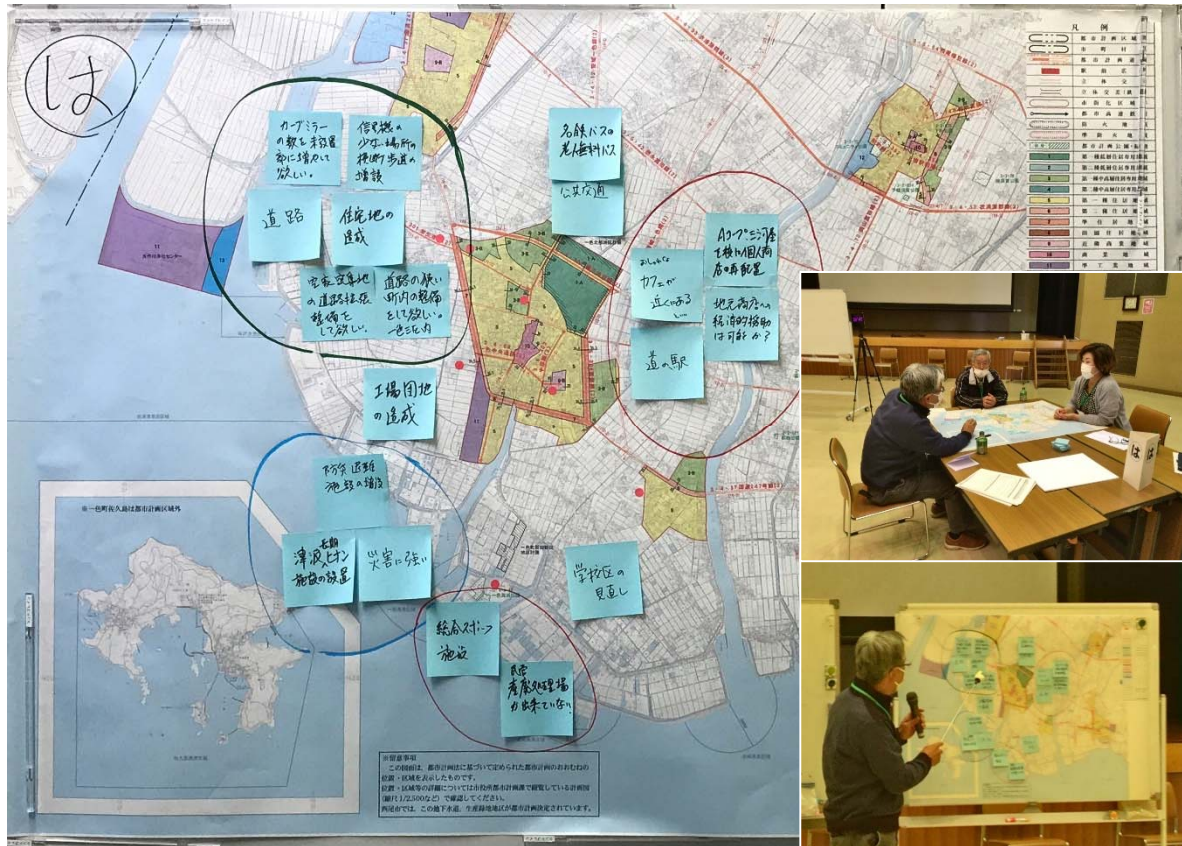

分野	意見内容 [場所]
土地利用	<ul style="list-style-type: none"> ・住宅地の造成 ・工場団地の造成
道路	<ul style="list-style-type: none"> ・カーブミラーの数を未設置部に増やしてほしい。 ・信号機の少ない場所の横断歩道の増設 ・空家密集地の道路拡張整備をしてほしい ・道路の狭い町内の整備をしてほしい。
公共交通	<ul style="list-style-type: none"> ・名鉄バスの老人無料バス
公共施設	<ul style="list-style-type: none"> ・総合スポーツ施設 [一色海浜公園周辺] ・学校区の見直し
環境	<ul style="list-style-type: none"> ・民営産廃処理場ができていない [生田地区]
防災	<ul style="list-style-type: none"> ・防災避難施設の増設 [海岸周辺] ・津波長期避難施設の設置 [海岸周辺] ・災害に強い [海岸周辺]
商業	<ul style="list-style-type: none"> ・おしゃれなカフェが近くにあるといい ・道の駅 ・A コープ、三河屋を核に個人商店の再配置 ・地元商店への経済的援助は可能か？

吉良地区

1班

■まちづくり川柳

手をつなぎ みんなで作ろう 吉良の町

■「こんなまちになったらいいな」結果まとめ

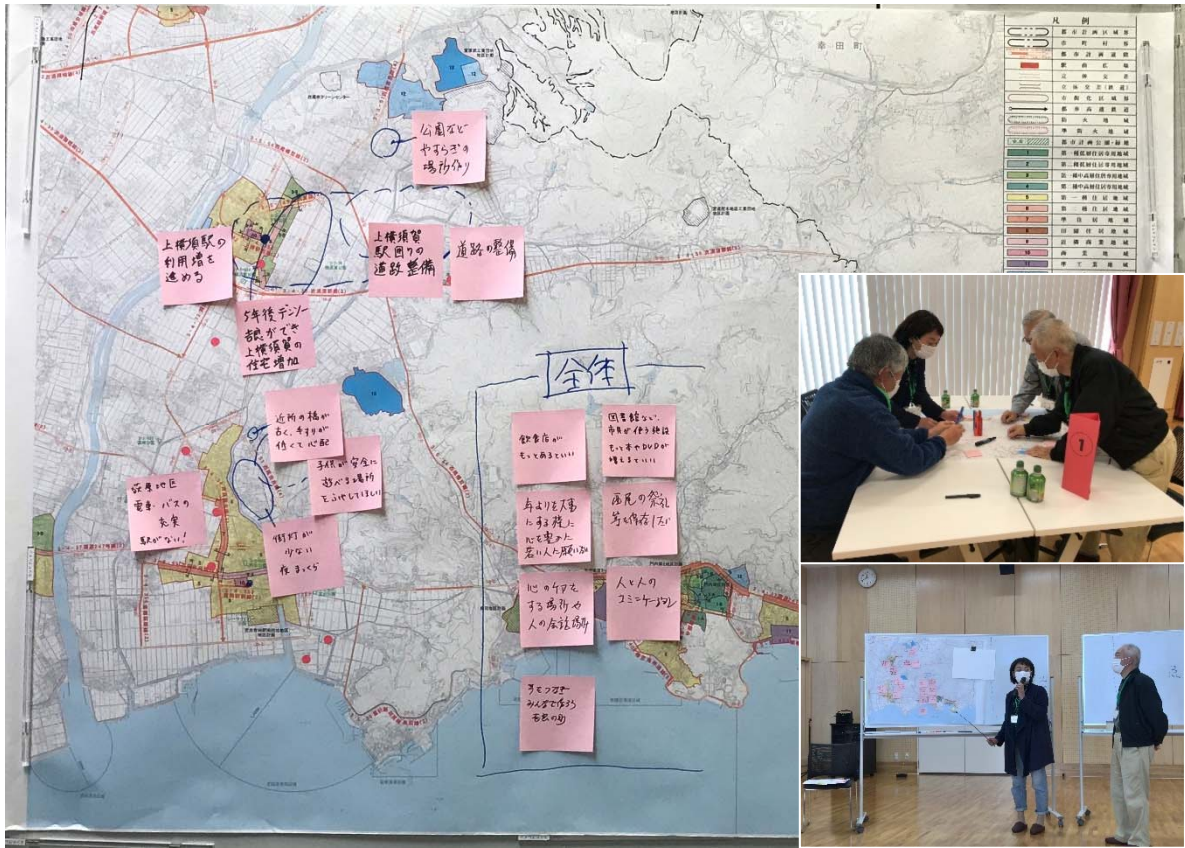

分野	意見内容 [場所]
土地利用	・ 5年後デンソー吉良ができ上横須賀の住宅増加 [上横須賀駅東側]
道路	<ul style="list-style-type: none"> ・ 上横須賀駅周りの道路整備 ・ 道路の整備 [津平周辺] ・ 近所の橋が古く、手すりが低くて心配 [饗庭川田周辺] ・ 街灯が少ない、夜真っ暗 [饗庭東川田、子コロビ、神ノ木、上佃、下佃、矢通周辺]
公共交通	<ul style="list-style-type: none"> ・ 上横須賀駅の利用増を進める [上横須賀駅] ・ 荻原地区、電車、バスの充実、駅がない！
公共施設	・ 図書館など、市民が使う施設、もっと本やDVDが増えるといい
公園	<ul style="list-style-type: none"> ・ 公園などやすらぎの場所造り [瀬戸宮前周辺] ・ 子どもが安全に遊べる場所を増やしてほしい [饗庭周辺]
コミュニ ティ	<ul style="list-style-type: none"> ・ 心のケアをする場所や人の会話場所 ・ 人と人のコミュニケーション ・ 年寄りを大事にする様に、心を豊かに、若い人に願いたい ・ 西尾の祭礼などを保存したい
商業	・ 飲食店がもっとあるといい

2班

■まちづくり川柳

住みやすい SDGsの まちづくり

■「こんなまちになったらいいな」結果まとめ

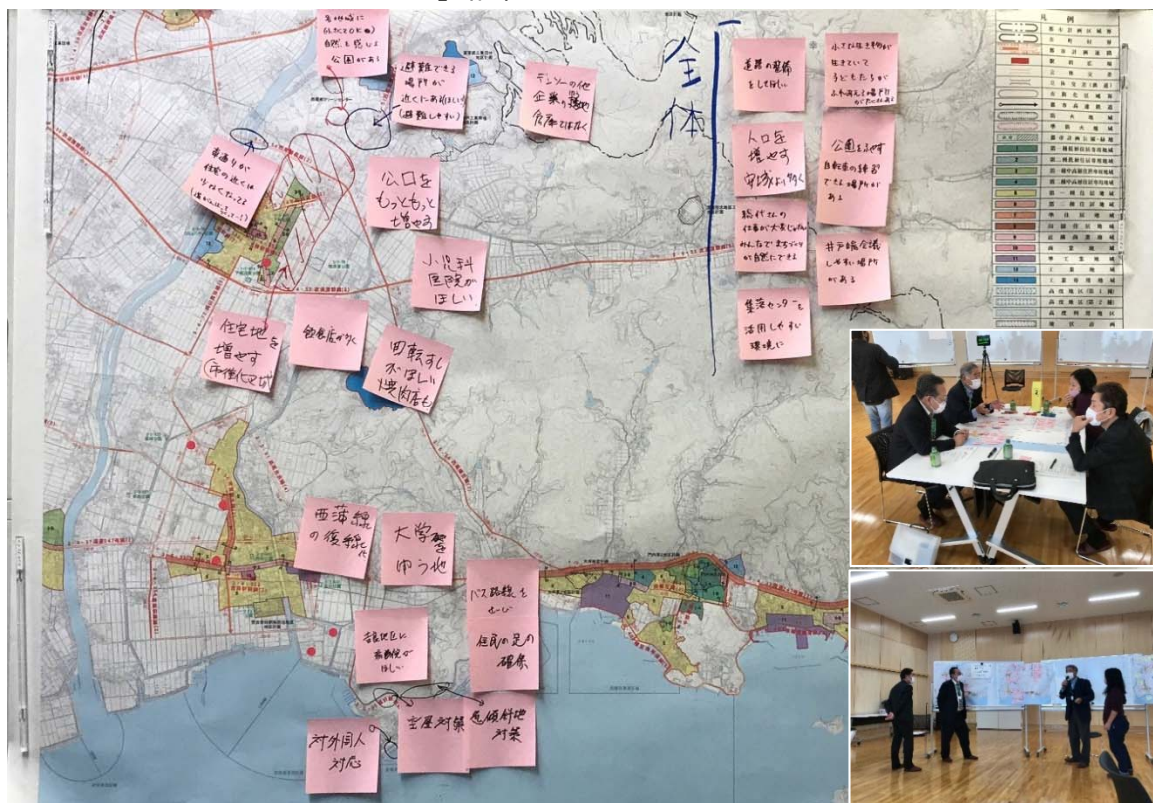

分野	意見内容 [場所]
土地利用	<ul style="list-style-type: none"> ・ デンソーの他企業の誘致、倉庫ではなく[吉良町寺嶋周辺] ・ 住宅地を増やす(市街化区域)[上横須賀駅周辺] ・ 大学を誘致
道路	<ul style="list-style-type: none"> ・ 道路の整備をしてほしい ・ 車通りが住宅の近くは少なくなっている(道ががんばってつくって!)[横須賀大橋周辺]
公共交通	<ul style="list-style-type: none"> ・ バス路線を整備 ・ 住民の足の確保 ・ 西蒲線の複線化
空き家	<ul style="list-style-type: none"> ・ 空き家対策[吉良町宮崎周辺]
公共施設	<ul style="list-style-type: none"> ・ 集落センターを活用しやすい環境に
公園	<ul style="list-style-type: none"> ・ 各地域に(小さくてOK)自然を感じる公園がある[吉良町岡山周辺] ・ 公園をもっともっと増やす[上横須賀駅周辺] ・ 公園をふやす
環境	<ul style="list-style-type: none"> ・ 小さな生き物が生きていて子どもたちがふれあえる場所がたくさんある
コミュニティ	<ul style="list-style-type: none"> ・ 井戸端会議しやすい場所がある ・ 総代さんの仕事が大変じゃない、みんなでまちづくりが自然にできる
防災	<ul style="list-style-type: none"> ・ 避難できる場所が近くにある(ほしい!)(避難しやすい)[吉良町岡山周辺] ・ 急傾斜地対策[吉良町宮崎周辺]
医療	<ul style="list-style-type: none"> ・ 小児科医院がほしい[上横須賀駅周辺] ・ 吉良地区に病院がほしい
子育て支援	<ul style="list-style-type: none"> ・ 自転車の練習できる場所がある
観光	<ul style="list-style-type: none"> ・ 対外国人対応[恵比寿海水浴場周辺]
商業	<ul style="list-style-type: none"> ・ 回転すしがほしい、焼き肉店も[上横須賀駅周辺] ・ 飲食店が多く[上横須賀駅周辺]
その他	<ul style="list-style-type: none"> ・ 人口を増やす、安城より多く

3班

■まちづくり川柳

子どもにも 住んでほしいね 吉良の町

■「こんなまちになったらいいな」結果まとめ

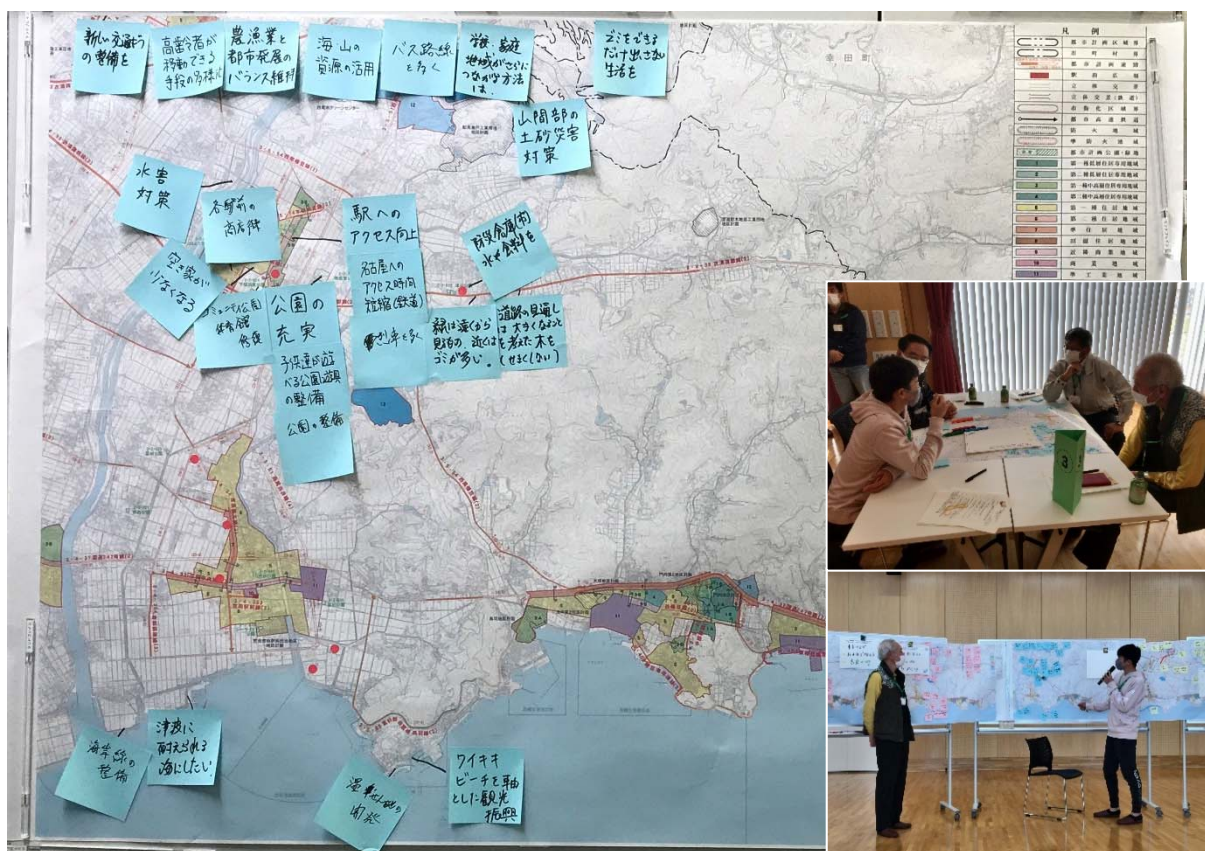

分野	意見内容 [場所]	
土地利用	・ 農漁業と都市発展のバランス維持	
道路	・ 新しい交通網の整備を	・ 道路の見通しは大きくなることを考えた木を（狭くない）[県道 41 号線吉良町都平周辺]
公共交通	・ 高齢者が移動できる手段の多様化 ・ バス路線を多く ・ 駅へのアクセス向上 [上横須賀駅周辺]	・ 名古屋へのアクセス時間短縮（鉄道）[上横須賀駅] ・ 列車を多く [上横須賀駅周辺]
空き家	・ 空き家が少なくなる [上横須賀駅周辺]	
公共施設	・ コミュニティ公園体育館修繕 [吉良町上横須賀]	
公園	・ 公園の充実 [横須賀公園] ・ 公園・整備 [横須賀公園周辺]	・ 子ども達が遊べる公園遊具の整備 [横須賀公園周辺]
環境	・ 海・山の資源の活用 ・ ゴミをできるだけ出さない生活を ・ 緑は遠くから見るもの、近くはゴミが多い [津平公園周辺]	・ 海岸線の整備 [吉田海岸周辺] ・ 津波に耐えられる海にしたい [吉田海岸周辺]
コミュニティ	・ 学校、家庭、地域がさらにつながり方は	
防災	・ 山間部の土砂災害対策 ・ 水害対策	・ 防災倉庫（市）水や食料を [津平公園周辺]
商業	・ 各駅前の商店街	
観光	・ 温泉地の開発 [恵比寿海水浴場周辺]	・ ワイキキビーチを軸とした観光振興

4 班

■まちづくり川柳

子供達 明るい未来 吉良の町

■「こんなまちになったらいいな」結果まとめ



分野	意見内容 [場所]
土地利用	<ul style="list-style-type: none"> ・土地利用 [上横須賀駅周辺] ・土地利用、緑化→農地の確保 ・工場の協力要請 ・ポケット広場の整備
道路	<ul style="list-style-type: none"> ・歩道の整備 [吉良町寺嶋、瀬戸周辺] ・新工場建設に伴う専用道路の整備 [吉良町寺嶋、瀬戸周辺] ・市道の整備 [吉良町寺嶋、瀬戸周辺] ・通学路整備、押しボタン、ガードレール [県道 318 号線瀬戸～駸馬周辺] ・通学路の整備 [県道 318 号線瀬戸～駸馬周辺]
公共交通	<ul style="list-style-type: none"> ・電車が残る [名鉄西尾蒲郡線] ・くるりんバスをすみずみまで ・いこまいカー見直し
公共施設	<ul style="list-style-type: none"> ・子どもたちが安心して暮らせるライフライン、上下水道メンテ
公園	<ul style="list-style-type: none"> ・公園を増やす [吉良町中野周辺]
環境	<ul style="list-style-type: none"> ・河川岸の有効利用、公園 [矢崎川]
防災	<ul style="list-style-type: none"> ・消火栓新設 [吉良町駸馬周辺] ・津波対策 [海岸沿い]
コミュニティ	<ul style="list-style-type: none"> ・老人対策としての井戸端会議の推進
子育て支援	<ul style="list-style-type: none"> ・子どもが多くなる
その他	<ul style="list-style-type: none"> ・おだやかな吉良が続く ・豊か (産業) ・若い人が増える [転入]

5班

■まちづくり川柳

日本一 きれいな心と体 癒しのまち

■「こんなまちになったらいいな」結果まとめ

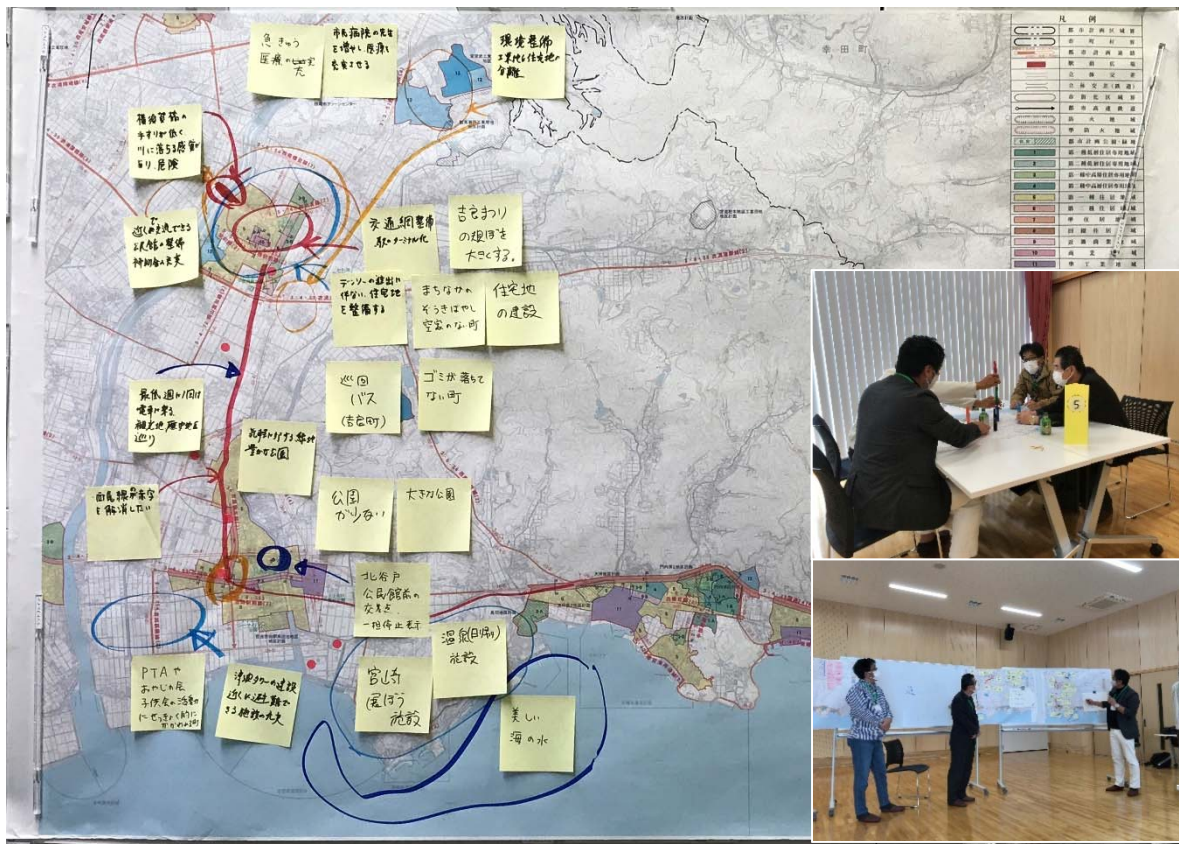

分野	意見内容 [場所]
土地利用	<ul style="list-style-type: none"> ・環境整備、工業地と住宅地の分離 [瀬戸駁馬工場用地地区計画周辺] ・デンソーの進出に伴い、住宅地を整備する [横須賀周辺] ・住宅地の建設
道路	<ul style="list-style-type: none"> ・横須賀橋の手すりが低く、川に落ちる感覚があり危険 [横須賀橋] ・北谷戸公民館前の交差点、一旦停止表示
公共交通	<ul style="list-style-type: none"> ・交通網整備、駅のターミナル化 [上横須賀駅] ・最低週に1回は電車に乗る。観光地、歴史地区巡り ・名鉄西尾線の赤字を解消したい ・巡回バス
空き家	<ul style="list-style-type: none"> ・まちなかの雑木林、空き家のない町
公共施設	<ul style="list-style-type: none"> ・近くで交流できる公民館の整備、補助金の充実 [上横須賀周辺]
公園	<ul style="list-style-type: none"> ・気軽に行ける緑地豊かな公園 [吉田周辺] ・公園が少ない [吉田周辺] ・大きな公園 [吉田周辺]
環境	<ul style="list-style-type: none"> ・美しい海の水 [恵比寿海水浴場、ワイキキビーチ周辺の海] ・ゴミが落ちてない町
コミュニティ	<ul style="list-style-type: none"> ・PTAやおやじの会、子ども会の活動に積極的にかかわれる町
防災	<ul style="list-style-type: none"> ・津波タワーの建設、近くに避難できる施設の充実 [吉田周辺]
医療・福祉	<ul style="list-style-type: none"> ・救急医療の充実 ・市民病院の先生を増やし、医療を充実させる
観光	<ul style="list-style-type: none"> ・宮崎、展望施設 ・温泉(日帰り)施設 ・吉良まつりの規模を大きくする

幡豆地区

A班

■まちづくり川柳

住む場所が たくさんできたよ おらがまち

■「こんなまちになったらいいな」結果まとめ

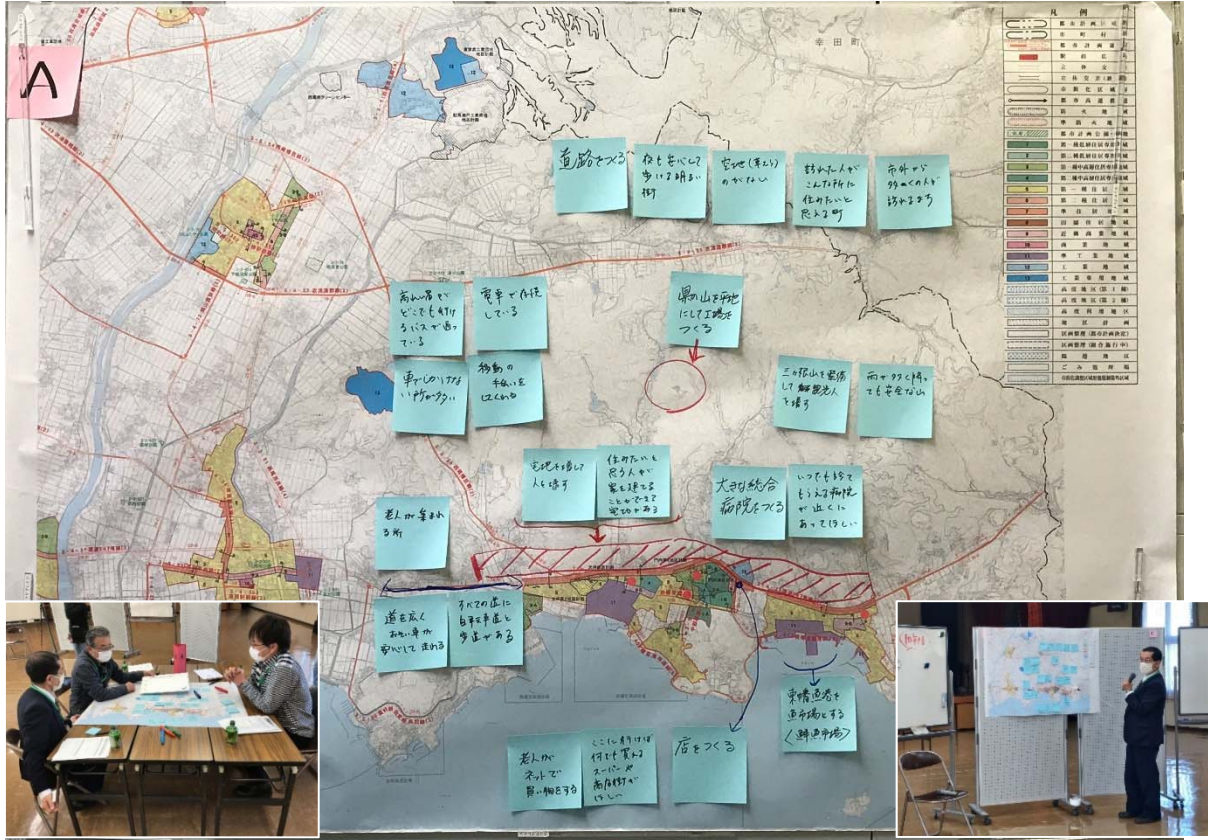

分野	意見内容 [場所]
土地利用	<ul style="list-style-type: none"> ・ 県の山を平地にして工場をつくる ・ 宅地を増して人を増す [国道 247 号北側沿道] ・ 住みたいと思う人が家を建てることのできる宅地がある [国道 247 号北側沿道]
道路	<ul style="list-style-type: none"> ・ 道路を作る ・ 道を広く遅い車が安心して走れる [国道 247 号乙川交差点～三河鳥羽駅周辺] ・ 全ての道に自転車道と歩道がある [国道 247 号乙川交差点～三河鳥羽駅周辺]
公共交通	<ul style="list-style-type: none"> ・ 高齢者がどこでも行けるバスが通っている ・ 電車が存続している ・ 車でしか行けない所が多い ・ 移動の手伝いをしてくれる
空き家	<ul style="list-style-type: none"> ・ 空地（草むら）がない
環境	<ul style="list-style-type: none"> ・ 訪れた人がこんな所に住みたいと思える町 ・ 市外から多くの人が訪れるまち ・ 夜も安心して歩ける明るい街
コミュニティ	<ul style="list-style-type: none"> ・ 老人が集まれる所
防災	<ul style="list-style-type: none"> ・ 雨が多く降っても安全な山 [三ヶ根山周辺]
医療・福祉	<ul style="list-style-type: none"> ・ いつでも診てもらえる病院が近くにあってほしい ・ 大きな総合病院を作る
商業	<ul style="list-style-type: none"> ・ ここに行けば何でも買えるスーパーや商店街がほしい ・ 店を作る [鳥羽町周辺] ・ 東幡漁港を魚市場にする（鮮魚市場） ・ 老人がネットで買い物をする
観光	<ul style="list-style-type: none"> ・ 三ヶ根山を整備して観光客を増やす

B班

■まちづくり川柳

電車バス（がなくなると） 子供年寄り（が困り）
 幡豆の未来（がなくなる）

■「こんなまちになったらいいな」結果まとめ

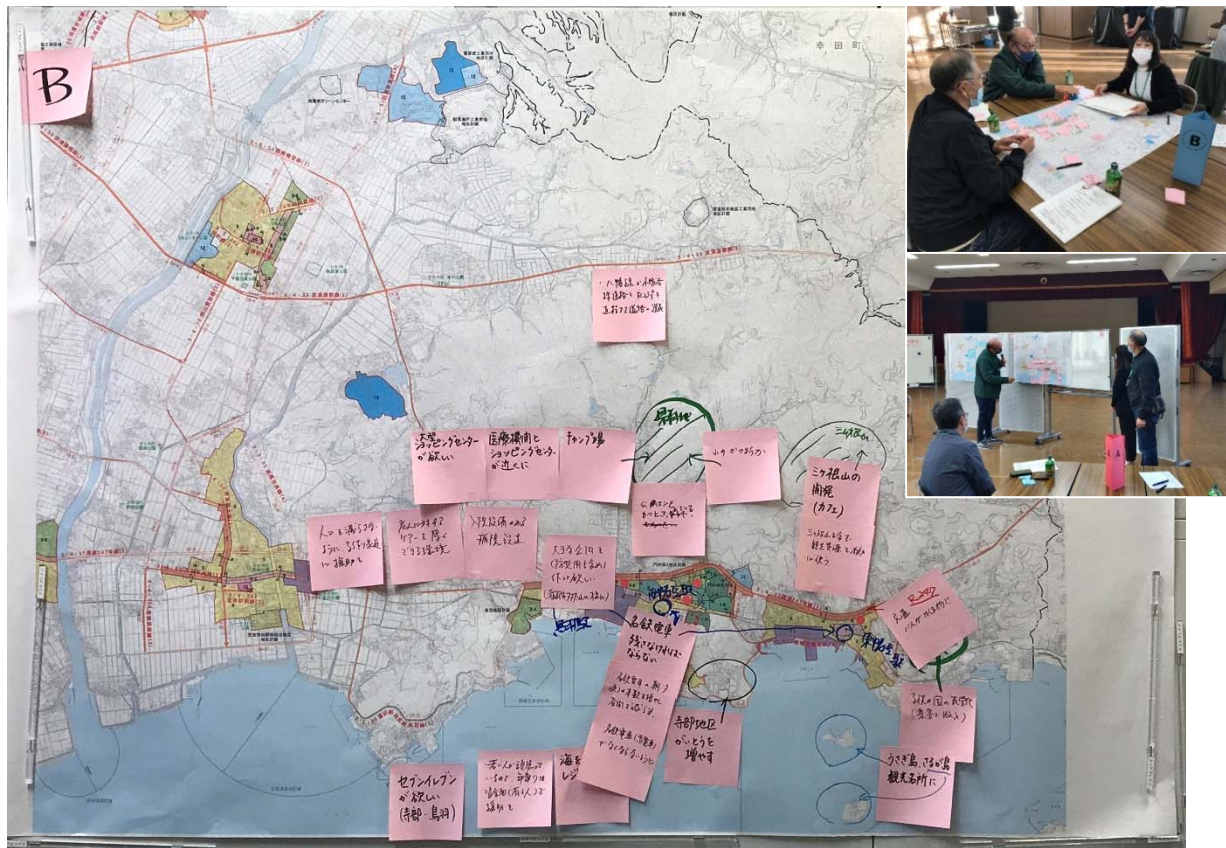

分野	意見内容 [場所]
土地利用	・山の活用化（県有地）
道路	・山地を通過して県道 41 号線へアクセスする道路の造成
公共交通	・交通 R247、バスが走るように ・名鉄電車、残さなければならない ・各駅電車の朝・夕（夜）の本数を増やし昼間を減らす ・名鉄電車（赤電車）がなくならないように
公共施設	・キャンプ場（県有地）
公園	・公園をもっとふえている（県有地）
環境	・寺部地区、外灯を増やす
子育て支援	・人口を減らさないように、子づくり家庭に援助を ・若い人が頑張っているの、年寄りには資金面（有る人）で援助を
医療・福祉	・医療機関とショッピングセンターが近くに ・入院設備のある病院設置 ・大きな公園を（防災用も含め）作ってほしい（蒲郡市双太山公園の様に）[三河鳥羽駅周辺] ・老人に対するケアを厚くできる環境
商業	・大型ショッピングセンターがほしい ・セブンイレブンがほしい [寺部、鳥羽]
観光	・三ヶ根山を含む観光資源を有効に使う ・三ヶ根山の開発（カフェ） ・子どもの国の民営化（集客と収入） ・うさぎ島、さるが島、観光名所に ・海を利用したレジャー

C班

■ まちづくり川柳

山と海 今あるもので 人集め

■ 「こんなまちになったらいいな」結果まとめ

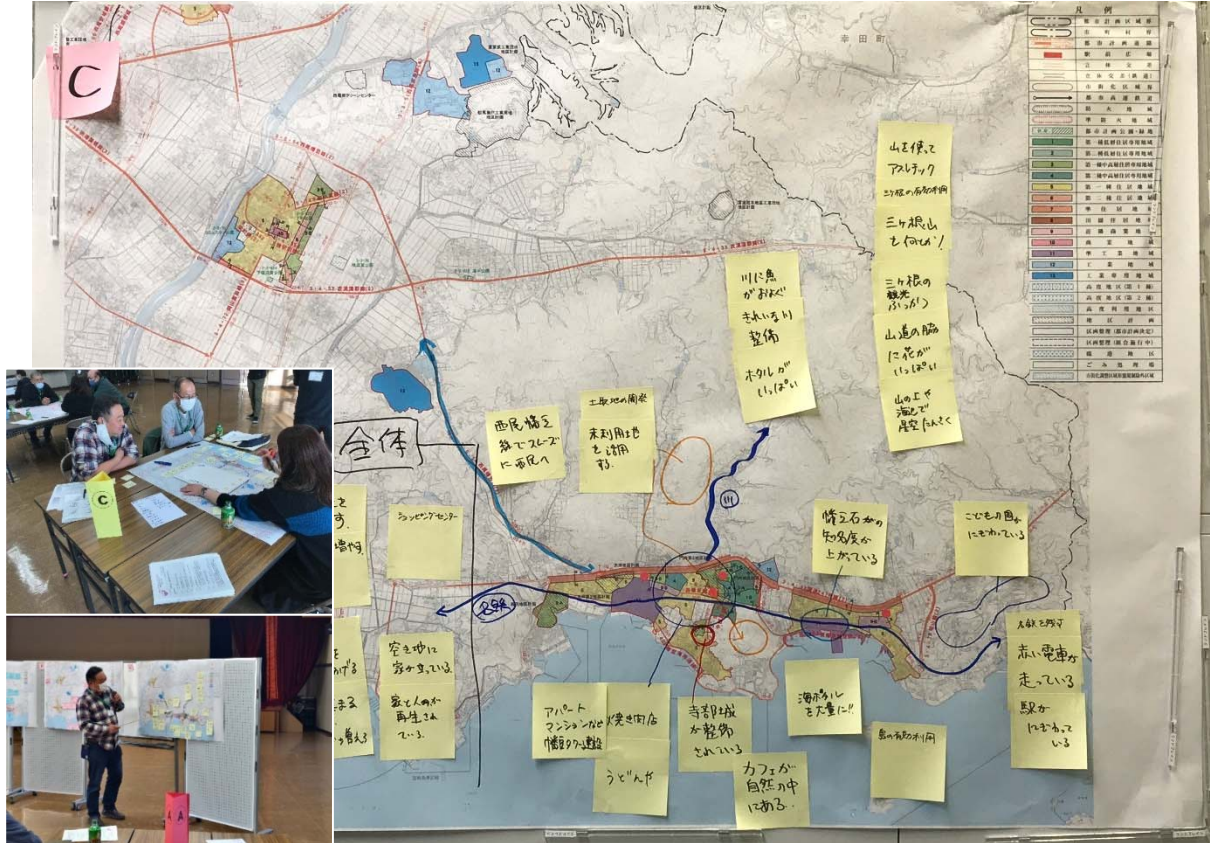

分野	意見内容 [場所]	
土地利用	<ul style="list-style-type: none"> ・ 土取地の開発 [県有地] ・ 未利用地を活用する [県有地] 	<ul style="list-style-type: none"> ・ 島の有効利用 [うさぎ島、さるが島] ・ アパートマンションなど、幡豆タワー建設 [西幡豆駅周辺]
道路	<ul style="list-style-type: none"> ・ 西尾幡豆線でスムーズに西尾へ 	
公共交通	<ul style="list-style-type: none"> ・ 名鉄西尾蒲郡線を残す ・ 赤い電車が走っている 	<ul style="list-style-type: none"> ・ 駅がにぎわっている [東幡豆駅、西幡豆駅、三河鳥羽駅]
空き家	<ul style="list-style-type: none"> ・ 空き地に家が建っている 	<ul style="list-style-type: none"> ・ 家と人が再生されている
環境	<ul style="list-style-type: none"> ・ 川に魚が泳ぐ [小野ヶ谷川周辺] ・ きれいな川整備 [小野ヶ谷川周辺] 	<ul style="list-style-type: none"> ・ ホタルがいっぱい [小野ヶ谷川周辺]
子育て支援	<ul style="list-style-type: none"> ・ 生徒をふやす 	<ul style="list-style-type: none"> ・ 児童を増やす
商業	<ul style="list-style-type: none"> ・ ショッピングセンター ・ 伝説をでっちあげる→人が集まる→店が増える 	<ul style="list-style-type: none"> ・ カフェが自然の中にある ・ 焼き肉店 [西幡豆駅周辺] ・ うどんや [西幡豆駅周辺]
観光	<ul style="list-style-type: none"> ・ 子どもの国がにぎわっている ・ 三ヶ根の観光復活 ・ 山を使ってアスレチック [三ヶ根山周辺] ・ 三ヶ根の有効活用 ・ 三ヶ根山を何とか! 	<ul style="list-style-type: none"> ・ 山道のわきに花がいっぱい [三ヶ根山周辺] ・ 山の上で海辺で星空探索 [三ヶ根山周辺] ・ 寺部城が整備されている ・ 幡豆石の知名度が上がっている ・ 海ホテルを大量に!!

②第2回地域別懇談会

ア 開催概要

対 象	西尾市内を現行の都市計画マスタープランの地域区分に沿って、6つに区分し、各地域から一般公募で参加者を募りました。					
内 容	1 あいさつ [5分] 2 はじめに [20分] 3 進行役の紹介 ～ときほぐし～班分け～班内自己紹介 [15分] 4 ちいさな語り場【グループワーク】[50分] 「都市マス(案)磨き上げ ～ワクワク★共創プロジェクト」 5 休憩 [5分] 6 グループ発表&共有&ふりかえり [20分] 7 あいさつ ～アンケート記入 [5分]					
地域区分	西尾・米津	平坂・寺津・福地	室場・三和	一色	吉良	幡豆
開催日	R4.7.23	R4.7.17	R4.7.17	R4.7.23	R4.7.24	R4.7.24
場 所	市役所	市役所	市役所	子育て多世代交流プラザ	きら市民交流センター	幡豆いきいきセンター
参加者	20名	13名	15名	14名	17名	18名
	合計 97名					

【懇談会の様子】



イ 懇談会の結果まとめ

西尾・米津地区

A班

■イチオシ ベスト3

- ★ ハツ面公園を中心としたサイクリングロードの設置
- ★ 魅力ある米津周辺のイベント開催
- ★ 散歩中のゴミ拾い

■結果まとめ

ワクワク★共創プロジェクト
うちのグループ発！イチオシ★ベスト3

★ ハツ面公園を中心としたサイクリングロードの設置

★ 魅力ある米津周辺のイベント開催

★ 散歩中のゴミ拾い

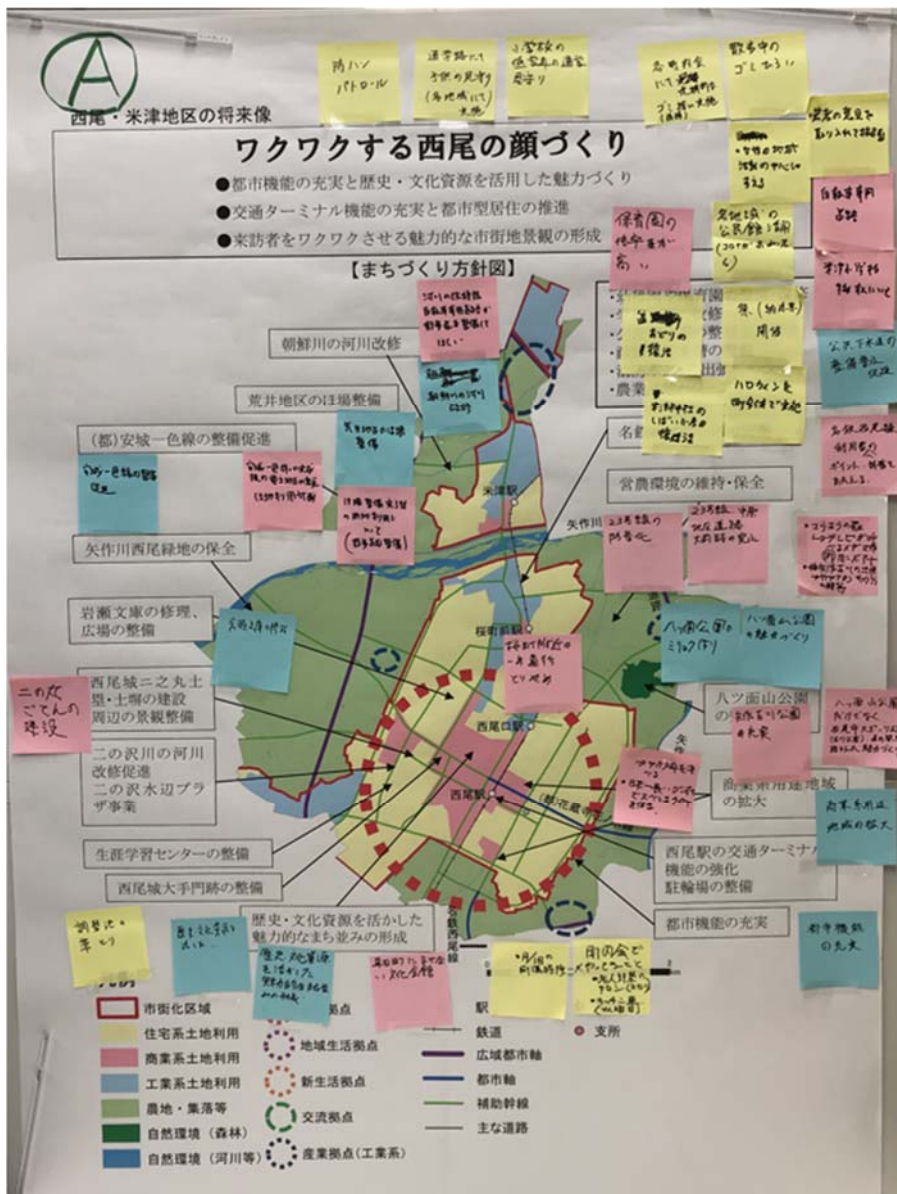

分野	意見内容		
	いいところ（青）	改善点（赤）	共創のアイデア（黄）
土地利用	<ul style="list-style-type: none"> ・荒井地区のほ場整備 ・商業系用途地域の拡大 ・都市機能の充実 	<ul style="list-style-type: none"> ・安城一色線の完成後の用途地区の変更 ・ほ場整備完了後の土地利用について 	
道路・交通	<ul style="list-style-type: none"> ・安城一色線の整備促進 	<ul style="list-style-type: none"> ・河川の改修後、自転車専用道路か散歩道を整備してほしい ・桜町付近の一方通行とりやめ ・23号線の防音化 ・自転車専用道路 ・名鉄西尾線利用者へのポイント・特典を与える 	
水と緑	<ul style="list-style-type: none"> ・朝鮮川の河川改修 ・八ツ面山公園の魅力づくり 	<ul style="list-style-type: none"> ・矢作古川公園の充実 ・紅葉の森→テレビが呼べる目玉を作る 例：田んぼアート ・矢作古川の活用 ・八ツ面山公園だけでなく、西尾市スポーツ公園（古川公園）、道の駅も踏まえた魅力づくり 	
都市防災		<ul style="list-style-type: none"> ・23号線、中原地区道路の大雨時の冠水 	<ul style="list-style-type: none"> ・防犯パトロール ・通学路にて子供の見守り（各地域にて実施） ・小学校低学年の通学見守り
都市環境	<ul style="list-style-type: none"> ・公共下水道の整備普及促進 ・岩瀬文庫の修理 ・歴史・文化資源を活かした魅力的なまち並みの形成 	<ul style="list-style-type: none"> ・米津小学校移転について ・二の丸御殿の建設 	<ul style="list-style-type: none"> ・各町内会にて定期的なゴミ拾い実施 ・散歩中のゴミ拾い ・調整池の草取り ・月一回の町溝掃除
その他		<ul style="list-style-type: none"> ・幸田町に負けない文化会館 ・保育園の倍率が高い ・屋形船を浮かべる ・日本一長い段ボールで滑れる傾斜を作る ・保育園の倍率が高い 	<ul style="list-style-type: none"> ・女性の地域活動の中心に据える ・各地域の公民館活用（コロナが終わったら） ・若者の意見を取り入れて推進する ・祭（納涼祭）開催 ・ハロウィンを町全体で実施 ・盆踊りの復活 ・米津神社の芝居の復活 ・町内会でやってること ー老人対策のサロン ーキッチン車（水曜日）

B班

■イチオシ ベスト3

- ★ 町内会運営方法 行政との連携
- ★ 草刈り・ゴミ拾い
- ★ 西尾駅周辺整備

■結果まとめ

ワクワク★共創プロジェクト
うちのグループは！イチオシ★ベスト3

- ★ 町内会運営方法 行政との連携
- ★ 草刈り・ゴミ拾い
- ★ 西尾駅周辺整備

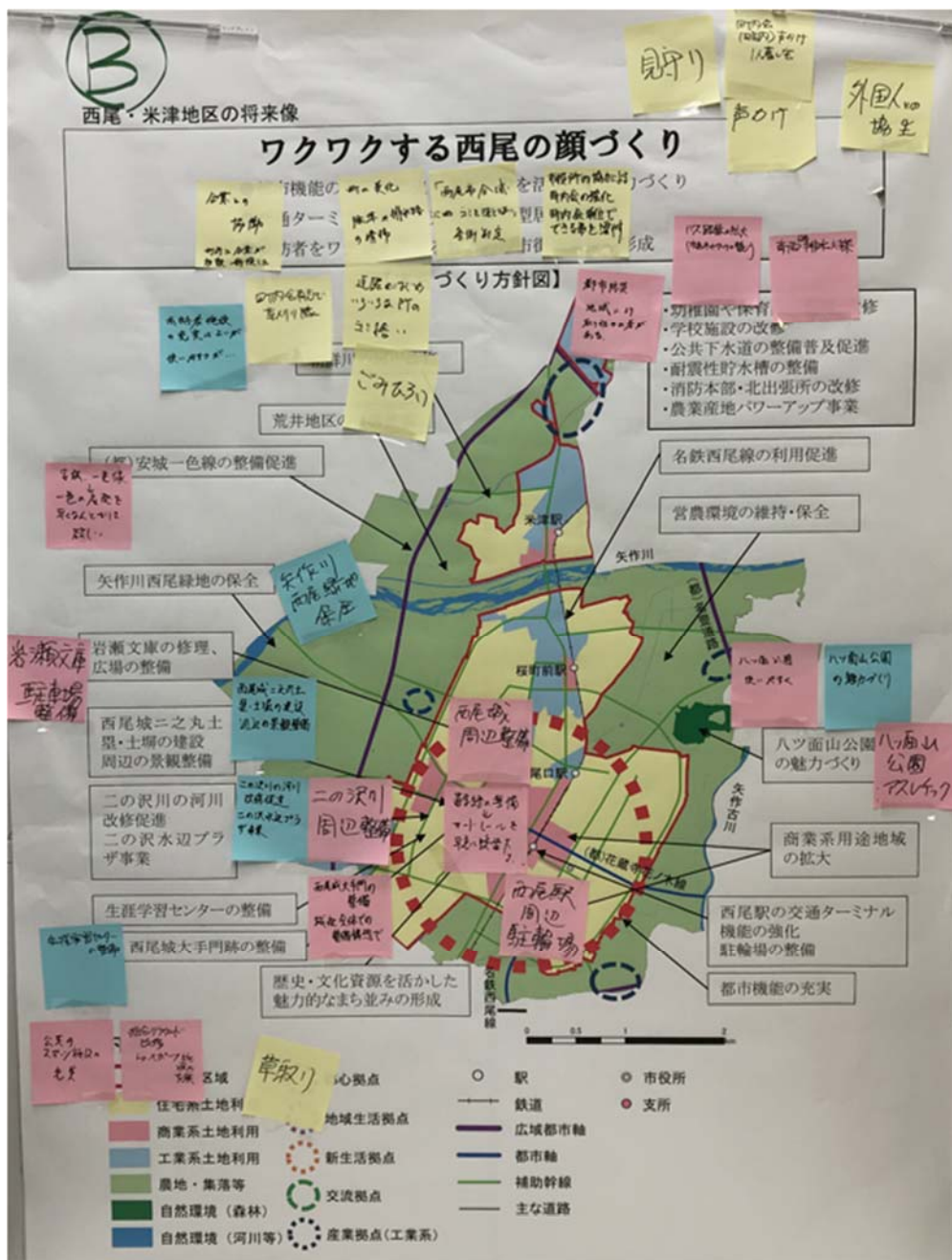

分野	意見内容		
	いいところ（青）	改善点（赤）	共創のアイデア（黄）
土地利用	<ul style="list-style-type: none"> ・ 二の沢水辺プラザ事業 	<ul style="list-style-type: none"> ・ 安城一色線→一色の産廃を早く何とかしてほしい ・ 岩瀬文庫、駐車場整備 ・ 公共のスポーツ施設の充実 ・ 二の沢川周辺整備 ・ 西尾城大手門の整備(城址全体での整備構想で) ・ 西尾城周辺整備 ・ 西尾駅周辺駐輪場 	
道路・交通		<ul style="list-style-type: none"> ・ 通学路の整備→ガードレールを早急に設置ください。 ・ バス路線の拡大(交通ネットワークの整備) 	
水と緑	<ul style="list-style-type: none"> ・ 矢作川西尾緑地保全 ・ 二の沢川の河川改修促進 ・ 八ツ面山公園の魅力づくり 	<ul style="list-style-type: none"> ・ 総合グラウンド改修→スポーツ施設の充実 ・ 八ツ面公園使いやすく八ツ面公園アスレチック 	
都市防災		<ul style="list-style-type: none"> ・ 都市防災、地域により取組に差がある。 ・ 豪雨時排水対策 	
都市環境	<ul style="list-style-type: none"> ・ 高齢者施設の充実はよいが使いやすさが… ・ 西尾城二之丸土塁・土堀の建設、周辺の景観整備 ・ 生涯学習センターの整備 		<ul style="list-style-type: none"> ・ 町の美化—除草や排水路の清掃 ・ 近隣をはじめ、いろいろな所のゴミ拾い ・ ゴミひろい ・ 「西尾市全域にゴミを落とさない」条例制定 ・ 草取り
その他			<ul style="list-style-type: none"> ・ 企業との協働(町内に企業が多数新設した) ・ 市役所の協力による町内会の強化、町内会単位でできることを増やす ・ 見守り ・ 声掛け ・ 外国人との協生

C班

■イチオシ ベスト3

- ★ 矢作川鉄橋新設
- ★ ゴミステーション見守りと協力
- ★ 農業のDX化！

■結果まとめ

ワクワク★共創プロジェクト
うちのグループ発！イチオシ★ベスト3

- ★ 矢作川鉄橋新設
- ★ ゴミステーション見守りと協力
- ★ 農業のDX化！



分野	意見内容		
	いいところ（青）	改善点（赤）	共創のアイデア（黄）
土地利用	<ul style="list-style-type: none"> ・運動施設の充実 	<ul style="list-style-type: none"> ・買物ができる場所づくり ・米津地域に大型商業店を ・街並まもってほしい(屋根仏様など) ・米津駅周辺整備(住宅)」 ・全体に農地を増やす(食料対策) ・商業用地(駐車場の整備も) ・大学の誘致(若者を増やす) ・産業拠点、農地のまま ・液状化/治水対策 住居スペースの充実(広く) 	<ul style="list-style-type: none"> ・空屋活用 ・ふれあいセンター公民館の町内運営
道路・交通	<ul style="list-style-type: none"> ・安城一色線整備よし ・安城一色線の整備 	<ul style="list-style-type: none"> ・一色安城線の早期実現(矢作川新橋) ・R12号のバイパスまでの4車線化 ・矢作川鉄橋の修復 ・米津駅周辺の通学路拡幅 ・鉄橋いつまでもつか大いに心配 ・駅周辺暗い怖い 	
水と緑	<ul style="list-style-type: none"> ・緑地保全(良い) ・河川改修(良い) ・朝鮮川の河川改修 ・八ツ面公園の整備 	<ul style="list-style-type: none"> ・中小河川を広くする ・矢作川砂取(川底) 	<ul style="list-style-type: none"> ・耕作放棄地の草刈り ・そうじ草とり ・公園の除草清掃を(子供会、町内の協力で計画的に)
都市防災		<ul style="list-style-type: none"> ・R12号の排水対策(五郎田) 	
都市環境	<ul style="list-style-type: none"> ・茶畑景観よい(広域ウォークできるので) ・子育て施設整備等の整備 	<ul style="list-style-type: none"> ・西尾城関係は後回しにする 	<ul style="list-style-type: none"> ・ゴミ問題、分別、提出、その他の協力を市・町内で公報 ・町内ゴミステーションの見まわり(毎日)
その他			<ul style="list-style-type: none"> ・マルシェ、地域活性 ・孤立しない、させない(孤独死など) ・パトロール見回り、やばければ通報 ・子どもの見守り、米小パトロール ・居場所作り、多世代 ・公民館、喫茶店でベシヤベシヤやる ・シルバー活躍

D班

■イチオシ ベスト3

- ★ メインの西尾城の天守を造る
- ★ 生涯学習センターをアクティ西尾に造る（中心部、地盤が良い）
- ★ 除草剤がまける場所を教えてください、まける所は町内でまくようにする

■結果まとめ

ワクワク★共創プロジェクト
うちのグループ発表！イチオシ★ベスト3

- ★ メインの西尾城の天守を造る
- ★ 生涯学習センターをアクティ西尾に造る（中心部、地盤が良い）
- ★ 除草剤がまける場所を教えてください、まける所は町内でまくようにする

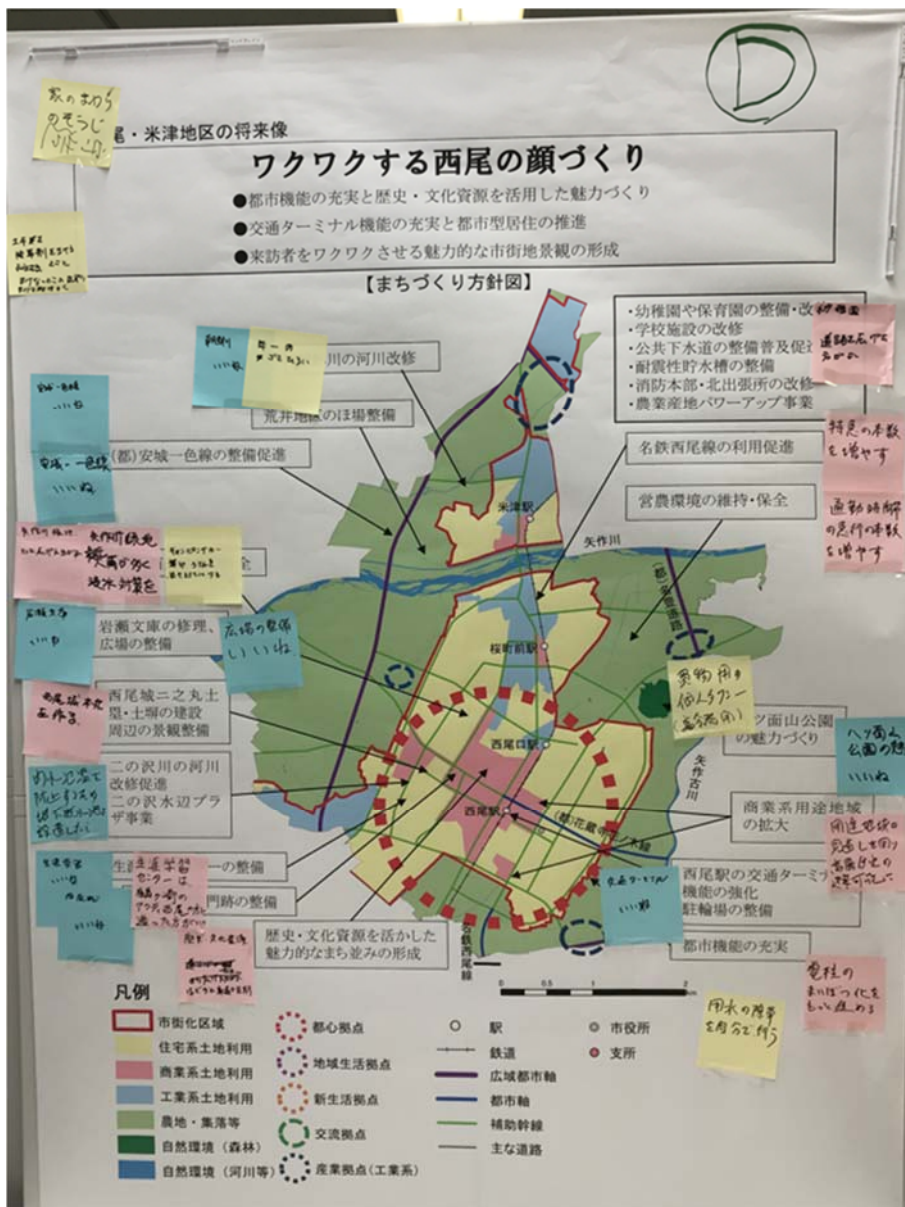

分野	意見内容		
	いいところ（青）	改善点（赤）	共創のアイデア（黄）
土地利用		<ul style="list-style-type: none"> 用途地域の見直しを図り高層住宅の建築可能に 	
道路・交通	<ul style="list-style-type: none"> 安城一色線いいね 交通ターミナルいいね 	<ul style="list-style-type: none"> 幼稚園道路を広げた方がよい 特急の本数を増やす 通勤時間帯の急行の本数を増やす 歩道と車道の区別 電柱の地中化をもっと進める 	<ul style="list-style-type: none"> 買物用の個人タクシー（高齢者用）
水と緑	<ul style="list-style-type: none"> 八ツ面山公園の魅力いいね 	<ul style="list-style-type: none"> 矢作川緑地もっと広げた方がよい 	<ul style="list-style-type: none"> 土手に除草剤を撒けるとこと撒けない所の区別 用水の除草を自分で行う
都市防災	<ul style="list-style-type: none"> 朝鮮川いいね 内水氾濫を防止するため地下遊水池を設置したら 	<ul style="list-style-type: none"> 矢作川緑地、最近大雨が多く浸水対策を 	
都市環境	<ul style="list-style-type: none"> 岩瀬文庫いいね 広場の整備いいね 生涯学習いいね 	<ul style="list-style-type: none"> 生涯学習センターは鶴ヶ崎のアクティ西尾の方に造った方がいい 西尾城本丸を作る 歴史・文化資源 	<ul style="list-style-type: none"> 家のまわりのそうじ 年一のゴミひろい
その他	<ul style="list-style-type: none"> 西尾がいいね 		<ul style="list-style-type: none"> キャンピングカー等や露天を出せるようにする

平坂・寺津・福地地区

1班

■イチオシ ベスト3

- ★ 買い物支援（移動販売で、生活用品や食材等の販売）
- ★ 渋滞緩和（福地駅・憩の農園周辺の交通整理）
- ★ 雇用支援（農業の担い手・障害者雇用、雇用の支援をめざす！！）

■結果まとめ

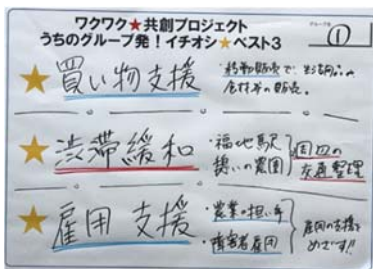

分野	意見内容		
	いいところ (青)	改善点 (赤)	共創のアイデア (黄)
土地利用		<ul style="list-style-type: none"> ・通年使用できる「畑灌」が欲しい。畑作が難しい。 ・三河線跡地 (高架) の有効利用 	
道路・交通		<ul style="list-style-type: none"> ・菱池町交差点 (ENEOS) 朝の渋滞 ・福地駅送迎者で渋滞 ・車の流れスムーズに 	<ul style="list-style-type: none"> ・道路の草刈り。Twitter、Facebook で呼びかけ (議員がやっているものにのっかる)
水と緑		<ul style="list-style-type: none"> ・巨海町の井桁川の整備。町民が除草している。 ・農村公園の整備をもっとしてほしい 	
都市防災		<ul style="list-style-type: none"> ・津波対策 (福地南部) 	
都市環境	<ul style="list-style-type: none"> ・憩の農園周辺の開発 		
その他	<ul style="list-style-type: none"> ・これで良い!! 全体的に ・ファーマーズマーケットができてよかった ・にぎやかになってよい 	<ul style="list-style-type: none"> ・憩の農園前の自動車がいつも止まっている ・産廃施設の完成について 	<ul style="list-style-type: none"> ・家のまわりは自分で整備しよう ・農業相手を増やす (インターンシップや農業体験を教える) ・買物支援 (地域農家と連携して…宅配サービス) ・福祉支援 (農福連携により障がい者の方たちにやりがいを) ・買い物支援 (移動販売車) ・お年寄りのお茶会支援 ・一人世帯の安否確認や食料買い出し隊を作る

2班

■イチオシ ベスト3

- ★ 憩の農園を中心とした集客の最大化
- ★ 地域教育部活動の拠点として温水プールの整備
- ★ ○○街道の設定とプロモーション

■結果まとめ

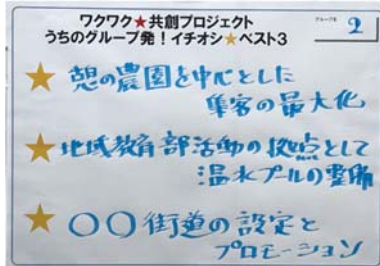

分野	意見内容		
	いいところ（青）	改善点（赤）	共創のアイデア（黄）
土地利用			<ul style="list-style-type: none"> ・空き農地と農家、お店マッチングシステム
道路・交通	<ul style="list-style-type: none"> ・道路整備の充実が都市の活性化につながるよね ・土地区画整理で道路整備が進んで良い 	<ul style="list-style-type: none"> ・駅ロータリーがほしい ・もう少し細かくバス路線を設定してほしい ・福地⇄寺津バス路線 	<ul style="list-style-type: none"> ・地域別にバス利用推進ゲートを設定する（当日はバスフリーチケット）
都市防災	<ul style="list-style-type: none"> ・津波のリスクの少ない場所に拠点を集めているOK！ 	<ul style="list-style-type: none"> ・災害時の具体的マニュアルを設定し、マニュアルに沿った訓練が必要 	
都市環境	<ul style="list-style-type: none"> ・憩の農園に他市町からもたくさん来ている ・憩の農園周辺整備は推進したい 	<ul style="list-style-type: none"> ・寺津橋の釣り場再整備を ・ロードサイドがもっと活性化するように。商業の振興 ・近くに食事処がほしい ・県外、市外から来場してもらう様なまちづくり（例：～街道、若者の集客を目指す） 	
その他		<ul style="list-style-type: none"> ・学校教育施設としての温水プール整備を ・農家減っている 	<ul style="list-style-type: none"> ・ローカル、教育・部活動の活性化 ・Uber Nishio ・中学部活動の地域化でサポート ・軽トラ市食料（飲食）の提供

3班

■イチオシ ベスト3

- ★ 福地駅の移転とパークアンドライド
- ★ 南北幹線道路の整備
- ★ 住居地域とそれ以外の地域の明確化

■結果まとめ

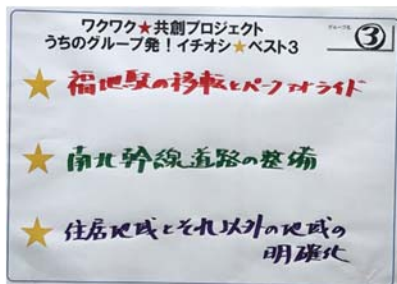

分野	意見内容		
	いいところ（青）	改善点（赤）	共創のアイデア（黄）
道路・交通	<ul style="list-style-type: none"> ・安城一色線の整備に期待 	<ul style="list-style-type: none"> ・安城一色線の整備が進んでない。今がチャンス ・岡崎一色線の早期開通 ・電車の本数を1時間につきあと1本増（出来れば2本） ・福地駅を東へ移転。駐車場を整備しパークアイランドの拠点とし、通勤者の利便を図る。 ・福地駅を東へ移転（岡崎一色線付近へ） ・道路や信号、駐車場の整備をして渋滞解消 	<ul style="list-style-type: none"> ・高齢者の送迎（くるりん以外の時間、町内で定期的） ・渋滞時間帯には案内看板や誘導員を配置（地域で）
水と緑	<ul style="list-style-type: none"> ・桜の木を利用した公園作り 	<ul style="list-style-type: none"> ・公園・緑地の草刈りをこまめにし、見た目をスッキリ 	<ul style="list-style-type: none"> ・花壇や掃除など川沿い住民も自由に
都市防災			<ul style="list-style-type: none"> ・地域の防災強化
都市環境	<ul style="list-style-type: none"> ・図書館の整備 ・ふれあいセンター利用でも良いので進めてほしい（OK） ・消防西分署の建替必要 ・憩の農園を中心とした商業施設、人が集まる施設の整備 	<ul style="list-style-type: none"> ・居住地域と工場・作業場をもっと明確に分ける ・工場地域の範囲確定 ・福地 憩の農園付近の整備必要（公園等） ・小さな公園はある程度整備されていると思うが、大きな行きたい公園が不足している。子どもの国の新整備を希望する。 	
その他	<ul style="list-style-type: none"> ・観光機能充実を促進（OK） 		<ul style="list-style-type: none"> ・市から地域の役員に依頼することが多く、やらされていることの意識の解消を考える ・子供たちの安全確保

室場・三和地区

A班

■イチオシ ベスト3

- ★ バイパス周辺の渋滞解消
- ★ ホタルの里を校区全体事業へ
- ★ 道の駅岡ノ山の駐車場広く

■結果まとめ

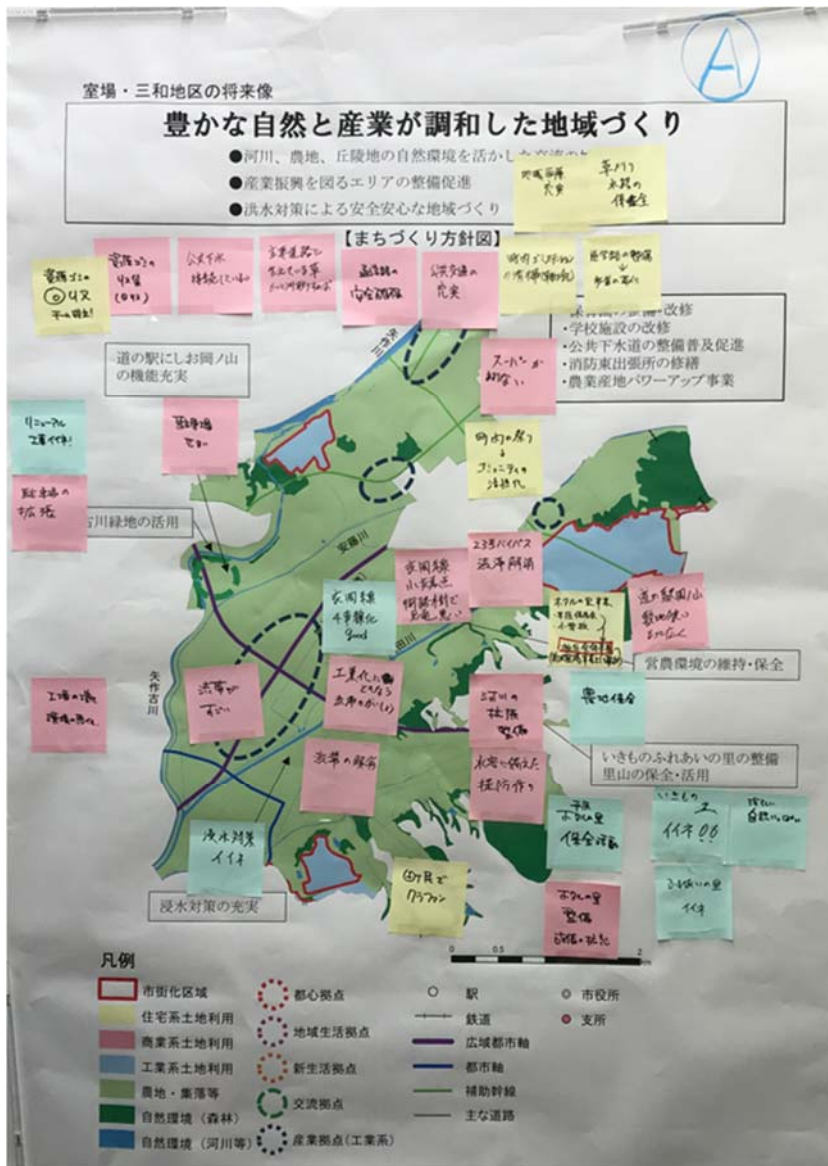
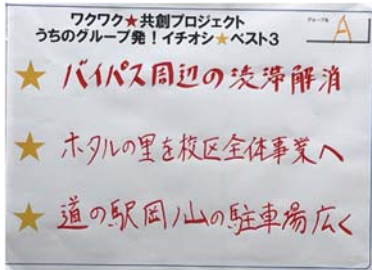

分野	意見内容		
	いいところ（青）	改善点（赤）	共創のアイデア（黄）
土地利用	<ul style="list-style-type: none"> ・農地保全 	<ul style="list-style-type: none"> ・スーパーがあまりない ・駐車場の拡張 ・駐車場狭い ・道の駅岡ノ山敷地狭い、もっと広く 	
道路・交通	<ul style="list-style-type: none"> ・衣岡線 4 車線化 good 	<ul style="list-style-type: none"> ・公共交通の充実 ・渋滞がすごい ・渋滞の解消 ・工業化に伴う渋滞の解消 ・衣岡線小交差点街路樹で見通悪い ・23 号バイパス渋滞解消 	
水と緑	<ul style="list-style-type: none"> ・平原ホテルの里保全活動 ・いきものふれあいの里イイネ！！ ・珍しい自然いっぱい 	<ul style="list-style-type: none"> ・河川の拡張整備 ・ホテルの里整備 ・整備の拡充 	<ul style="list-style-type: none"> ・草刈り水路の保全
都市防災	<ul style="list-style-type: none"> ・浸水対策イイネ 	<ul style="list-style-type: none"> ・水害に備えた堤防作り 	
都市環境	<ul style="list-style-type: none"> ・リニューアル工事イイネ！ 	<ul style="list-style-type: none"> ・資源ごみの収集(回収) ・公共下水接続していない ・主要道路に生えている草もっと刈取りすれば 	<ul style="list-style-type: none"> ・通学路の整備→歩道の草刈 ・資源ゴミ回収チーム成立！ ・ホテルの里事業 平原保存会、小学校→校区全体事業へ
その他		<ul style="list-style-type: none"> ・通学路の安全確保 	<ul style="list-style-type: none"> ・地域医療充実 ・町内の祭り→コミュニティ活性化 ・町民でクラファン

分野	意見内容		
	いいところ（青）	改善点（赤）	共創のアイデア（黄）
土地利用	<ul style="list-style-type: none"> ・西尾東インター付近の工業地域化(ニーズがある) ・工業団地で活気が増した 	<ul style="list-style-type: none"> ・子供が遊ぶ施設を増やしてほしい ・商業施設が出来ればよい ・平原のキャンプ場の整備 ・平原地区に大きな公園(市外からも来たい) 	<ul style="list-style-type: none"> ・スーパーを呼ぶ ・工場に地域住民が使用できるスペースを作ってもらおう
道路・交通		<ul style="list-style-type: none"> ・花蔵寺町の抜け道の整備(川沿い) ・中島交差点問題、デンソー車通勤 ・デンソー工場が西尾の下羽角に来て、問題点あり ・農協三和支店の近くの交差点 ・セブンイレブン交差点問題、デンソー車(通勤) 	<ul style="list-style-type: none"> ・交差点、できないではなく、できることを考える。時差式信号
水と緑		<ul style="list-style-type: none"> ・古川緑地と道の駅の充実は一体で ・ほたるの里の整備 	
都市防災	<ul style="list-style-type: none"> ・倉庫が出来、防災自活用できる 	<ul style="list-style-type: none"> ・非常食の完備がないから完備してほしい 	
都市環境	<ul style="list-style-type: none"> ・空気、水よし、環境ヨシ！ 	<ul style="list-style-type: none"> ・公共下水道の整備普及促進→将来性？ 	<ul style="list-style-type: none"> ・町内会活動を通じて雑草対策を進める
その他	<ul style="list-style-type: none"> ・家庭での会話が増えた ・保育園の整備・改修 ・消防東出張所修繕 ・学校施設の改修 ・デンソー来て下羽角は資金的にありがたい 	<ul style="list-style-type: none"> ・デンソー車のマナーが悪い ・岡ノ山をもっとPRすべき ・いきものふれあいの里を整備しもっと人が集まるように ・「パワーアップ事業」ではわかりにくい ・農業産地パワーアップ事業→抽象的 	<ul style="list-style-type: none"> ・岡ノ山を対策 ・犬の散歩で出会った人に必ずあいさつする ・せめて、自分の家の廻りはキレイにしてもらう ・婦人部を再度作成 ・平原キャンプ場、キャンプ好きボランティアで管理してもらう ・お客を呼べば収入がある。その収入で会場を大きくする ・土工さん(地元)、協力を得る。お金は、クラウドファンディングで集める(平原地区)

分野	意見内容		
	いいところ（青）	改善点（赤）	共創のアイデア（黄）
土地利用	<ul style="list-style-type: none"> 古川緑地と道の駅の活用 保育園の整備 学校施設 	<ul style="list-style-type: none"> 道の駅岡ノ山、駐車地が少ない 古川緑地活用されていない スーパーの誘致 子供が少ない→宅地増やす スーパー、買い物する場所が少ない 工場ふえすぎ 	<ul style="list-style-type: none"> 地元で公園の整備
道路・交通		<ul style="list-style-type: none"> R23 渋滞の解消 産業復興エリアの整備、周辺の道路整備をしっかりと 善明交差点、道が混む、交通量が多い 	
水と緑	<ul style="list-style-type: none"> いきものふれあいの里の整備は必要 里山の保全・活用 	<ul style="list-style-type: none"> 子供が遊べる公園が少ない 	
都市環境		<ul style="list-style-type: none"> 公共下水道の整備もっと広く 	<ul style="list-style-type: none"> 県道の歩道の除草 ゴミ拾いや環境整備 草刈(道路・河川)
その他		<ul style="list-style-type: none"> 道の駅、イベント増加 保育園の整備・改修はそれほどいらぬ 善明グラウンドが夜うるさい 子供の教育の場が少ない 自然環境を楽しむイベントがない 農業産地パワーアップ、地主がほとんどオペレーターまかせ 	<ul style="list-style-type: none"> 岡ノ山移動スーパー 老人見守り 高齢者が集う場所 コミュ力上げる為の講演会 SDGsの推進 Uターン、Iターン支援 地元小・中学校と自然教室

一色地区

1班

■イチオシ ベスト3

- ★ いっちゃんバスの公共タクシー化
- ★ 通学路の安全確保
- ★ 道路の整備

■結果まとめ

ワクワク★共創プロジェクト
うちのグループ発！イチオシ★ベスト3

①

- ★ いっちゃんバスの公共タクシー化
- ★ 通学路の安全確保
- ★ 道路の整備

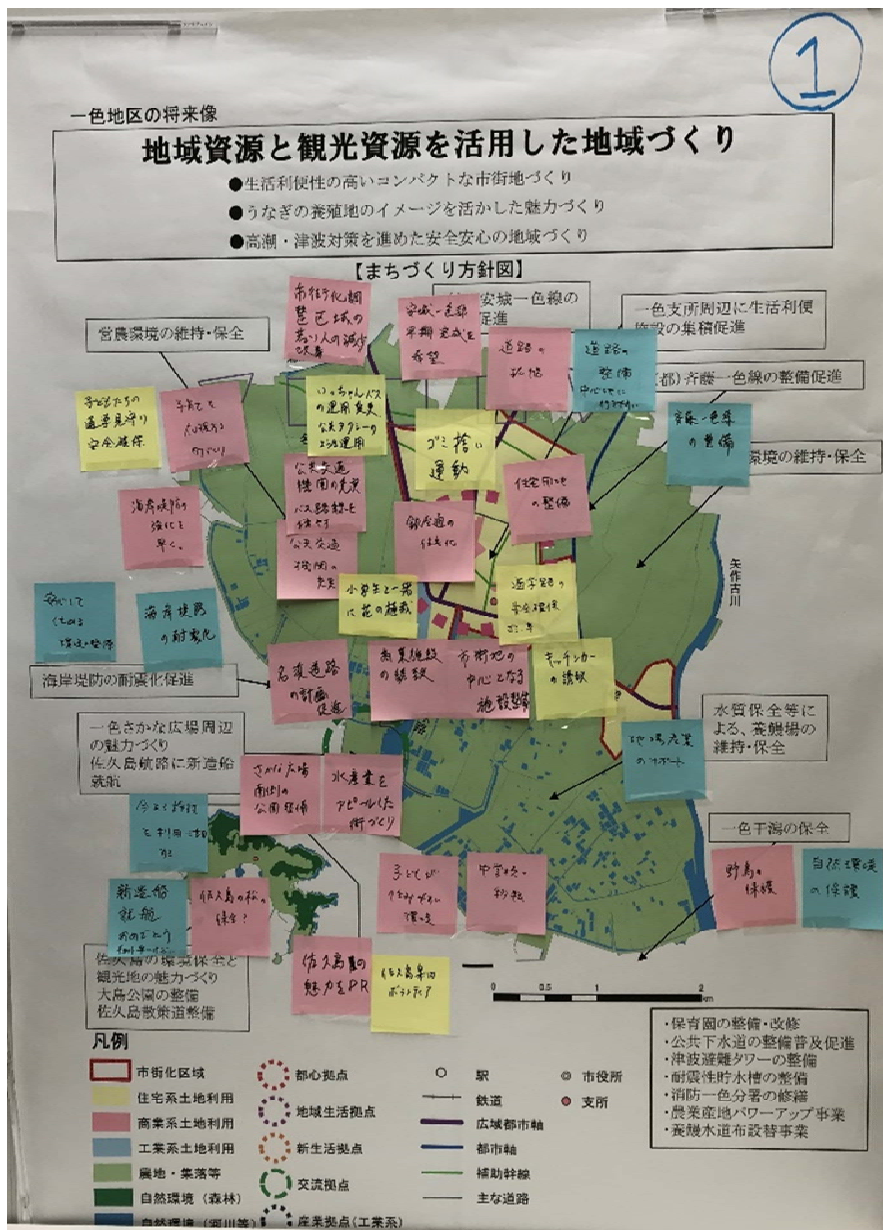

分野	意見内容		
	いいところ（青）	改善点（赤）	共創のアイデア（黄）
土地利用	<ul style="list-style-type: none"> ・今ある施設を利用・活用する 	<ul style="list-style-type: none"> ・市街化調整区域の若い人の減少改善 ・銀座通の住宅化 ・住宅用地の整備 ・商業施設の誘致 ・市街地の中心となる施設整備 ・銀座通の住宅化 ・中学校移転 	
道路・交通	<ul style="list-style-type: none"> ・道路の整備（中心地に行きやすい） ・斉藤一色線の整備 	<ul style="list-style-type: none"> ・公共交通機関の充実、バス路線を増やす ・公共交通機関の充実 ・安城一色線早期完成を希望 ・道路の拡幅 ・名浜道路の計画促進 	<ul style="list-style-type: none"> ・いっちゃんバスの運用変更、公共タクシーのような運用 ・子供たちの通学見守り安全確保 ・通学路の安全確保
水と緑		<ul style="list-style-type: none"> ・さかな広場南側の公園整備 ・佐久島の松の保全？ 	<ul style="list-style-type: none"> ・小学生と一緒に花の植栽
都市防災	<ul style="list-style-type: none"> ・海岸堤防の耐震化 	<ul style="list-style-type: none"> ・海岸堤防の強化を早く 	
都市環境	<ul style="list-style-type: none"> ・安心して住める環境の整備 ・自然環境の保護 	<ul style="list-style-type: none"> ・子どもが住みやすい環境 ・野鳥の保護 	<ul style="list-style-type: none"> ・ゴミ拾い運動
その他	<ul style="list-style-type: none"> ・新造船就航おめでとう ・地場産業のサポート 	<ul style="list-style-type: none"> ・子育てを応援する町づくり ・水産業をアピールした街づくり ・佐久島の魅力をPR 	<ul style="list-style-type: none"> ・佐久島案内ボランティア ・キッチンカーの誘致

2班

■イチオシ ベスト3

- ★ 明るい街づくり→各家庭にソーラー電灯の配布！
- ★ 市街(外)からのアクセス道路の整備！
- ★ 外国人を含めた町内のゴミ出し分別の指導！

■結果まとめ

ワクワク★共創プロジェクト
うちのグループ発表！イチオシ★ベスト3

- ★ 明るい街づくり→各家庭にソーラー電灯の配布！
- ★ 市街(外)からのアクセス道路の整備！
- ★ 外国人を含めた町内のゴミ出し分別の指導！

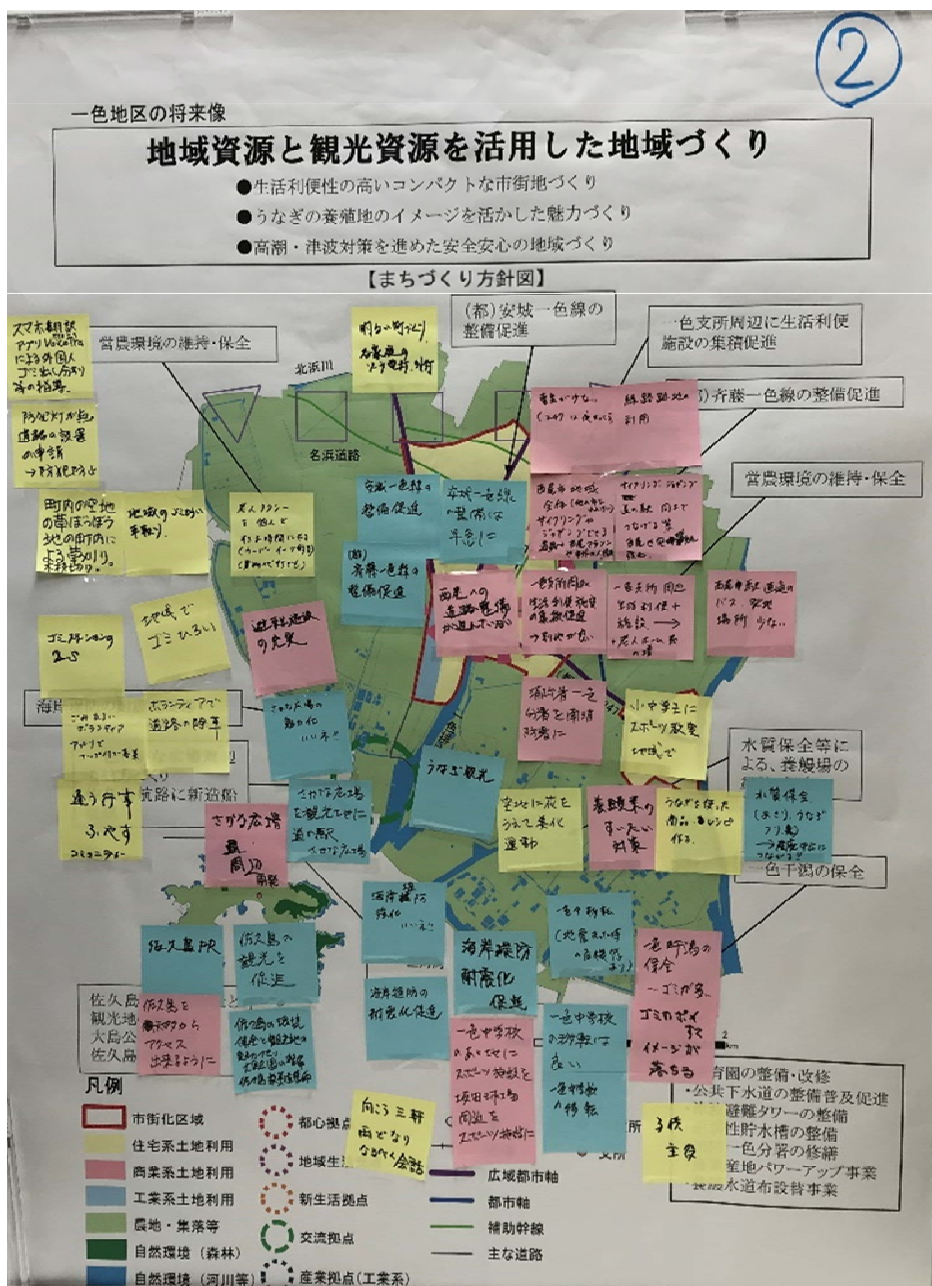

分野	意見内容		
	いいところ（青）	改善点（赤）	共創のアイデア（黄）
土地利用	<ul style="list-style-type: none"> 一色中学校の移転(地震の際の危機感あり) 	<ul style="list-style-type: none"> さかな広場周辺開発 一色中学校の跡地にスポーツ施設を 坂田球場周辺をスポーツ施設に 線路跡地の利用 一色支所周辺に生活利便施設の集積促進→別地が良い 一色支所周辺生活利便+施設→老人ホーム系の増 	<ul style="list-style-type: none"> 空地に花を植えて美化運動
道路・交通	<ul style="list-style-type: none"> 佐久島散策道整備 安城一色線の整備促進 安城一色線の整備は早急に 	<ul style="list-style-type: none"> 西尾への道路整備が進んでいない 道路→西尾マラソンや市外の人誘致 西尾駅直通のバス・発地場所少ない 	<ul style="list-style-type: none"> 老人タクシーを個人ですきま時間にやる(ウーバーイーツ的な)(買物代行でも)
水と緑	<ul style="list-style-type: none"> 大島公園の整備 水質保全(あさり、うなぎ、つり、農)→産廃中止につながる！！ 	<ul style="list-style-type: none"> 一色干潟の保全…ゴミが多い 	<ul style="list-style-type: none"> 町内の空地の草ぼうぼう地元町内による草刈り。木枝切り。 ボランティアで道路の除草
都市防災	<ul style="list-style-type: none"> 海岸堤防強化いいネ！ 海岸堤防の耐震化促進 	<ul style="list-style-type: none"> 避難施設の充実 消防署一色分署を南消防署に 	<ul style="list-style-type: none"> 防犯灯が無の道路の設置の申請
都市環境			<ul style="list-style-type: none"> 明るい町づくり、各家庭のソーラー電灯、外灯
その他	<ul style="list-style-type: none"> 佐久島 PR 佐久島の観光を促進 佐久島の環境保全と観光地の魅力づくり さかな広場の魅力化いいネ！ さかな広場を観光地に 道の駅さかな広場 うなぎ観光 	<ul style="list-style-type: none"> 佐久島を知多からアクセス出来るように 電気が少ない(247は夜真っ暗) 西尾市地域全体(他の市と連携)サイクリングやジョギングできる サイクリング・ジョギング 道の駅同士でつなげる等西尾や安城線強化 養鰻業の衰退対策 ゴミのポイ捨て、イメージが落ちる 	<ul style="list-style-type: none"> スマホ翻訳アプリ VoiceTra による外国人ゴミ出し分別等の指導 地域のゴミひろい草取り ゴミステーションの2S ゴミひろいボランティア、アプリでマップ付で募集 逢う行事増やす(コミュニティ) 小中学生にスポーツ教室、地域で うなぎを使った商品・レシピを作る 子供主役 向こう三軒両隣、なるべく会話

分野	意見内容		
	いいところ（青）	改善点（赤）	共創のアイデア（黄）
土地利用	<ul style="list-style-type: none"> ・さかな広場周辺の魅力づくり ・産廃場は作らせない ・支所周辺の施設集積 ・今ある施設を利用・活用する 	<ul style="list-style-type: none"> ・企業誘致、工業系エリア ・スポーツ交流公園整備 	
道路・交通	<ul style="list-style-type: none"> ・佐久島に行く人が増えている。バスとの連絡強化 ・名浜道路の早期着手 ・鉄道がないのでバス路線を充実させる ・道路の整備（中心地に行きやすい） ・斉藤一色線の整備 	<ul style="list-style-type: none"> ・堤防道路の整備をしてほしい（西尾マラソン） ・うなぎ街道をつくろう ・せんべい街道をつくろう ・さかな広場へ行く交差点に右折車線がなく R247 が渋滞する ・駅から渡船への交通アクセス ・吉良港からの渡船の復活 	<ul style="list-style-type: none"> ・いっちゃんバスの運行（町民主体）
水と緑	<ul style="list-style-type: none"> ・中学校の移転（今のままでは災害の避難所にならない） 	<ul style="list-style-type: none"> ・施設園芸カーネーション、花卉類のアピール ・川辺整備 	
都市防災	<ul style="list-style-type: none"> ・海岸堤防の耐震化 		
都市環境	<ul style="list-style-type: none"> ・安心して住める環境の整備 		<ul style="list-style-type: none"> ・堤防清掃（町内会と） ・道路や公共施設の美化（草とりやゴミ拾い程度）
その他	<ul style="list-style-type: none"> ・さかな広場を活性化するのは良い ・佐久島観光地 ・地場産業のサポート ・新造船就航おめでとう（チョット早いけど） 	<ul style="list-style-type: none"> ・佐久島を観光の拠点とする ・佐久島でうなぎを食べたい ・マリン・レジャー 	<ul style="list-style-type: none"> ・情報発信・共有 ・他地域の取組など共有

吉良地区

1班

■イチオシ ベスト3

- ★ 開発に伴う施設の改良
- ★ 声掛け運動の充実
- ★ 子育て支援

■結果まとめ

ワクワク★共創プロジェクト
うちのグループ発★イチオシ★ベスト3

- ★ 開発に伴う施設の改良。
- ★ 声掛け運動の充実。
- ★ 子育て支援。

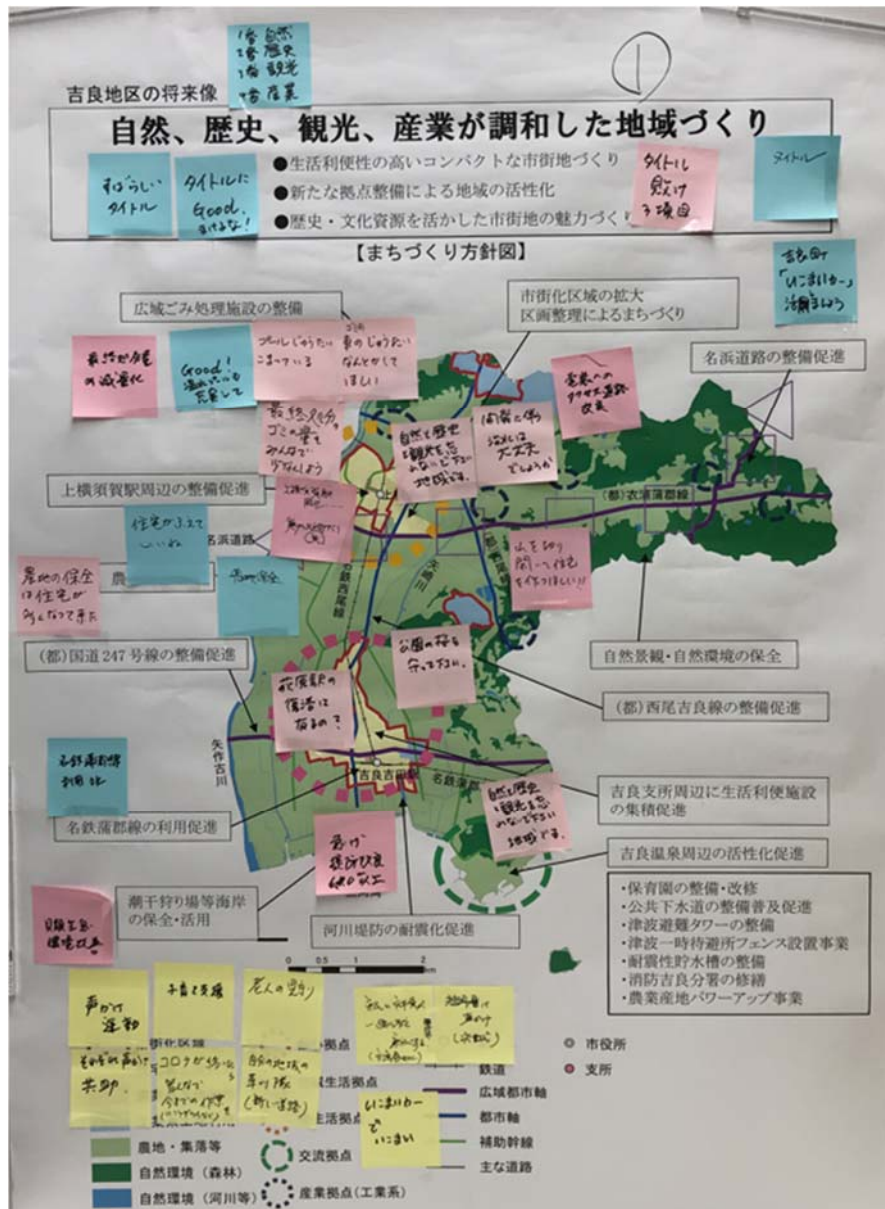

分野	意見内容		
	いいところ（青）	改善点（赤）	共創のアイデア（黄）
土地利用	<ul style="list-style-type: none"> ・住宅がふえていいね ・農地保全 	<ul style="list-style-type: none"> ・上横須賀駅周辺、魅力ある町づくり ・農地の保全は住宅が多くなって来た ・山を切り開いて住宅を作ってほしい！！ 	
道路・交通	<ul style="list-style-type: none"> ・名鉄蒲郡線利用 OK ・吉良町「いこまいカー」活用しましょう 	<ul style="list-style-type: none"> ・プール渋滞困っている ・ゴミの車の渋滞なんとかしてほしい ・最終処分のゴミの量をみんなで少なくしよう ・荻原駅の復活は有るの？ ・デンソーへのアクセス道路改良 	<ul style="list-style-type: none"> ・いこまいカーでいこまい
水と緑		<ul style="list-style-type: none"> ・公園の桜を守って下さい ・開発に伴う治水は大丈夫でしょうか 	
都市防災		<ul style="list-style-type: none"> ・急げ堤防改良 6.0 以上 	
都市環境		<ul style="list-style-type: none"> ・貝類生息環境改善 	
その他	<ul style="list-style-type: none"> ・ Good！温水プールも充実して ・すばらしいタイトル ・タイトルに Good。負けるな！ ・ 1 番自然、2 番歴史、3 番観光、4 番産業 	<ul style="list-style-type: none"> ・最終処分量の減量化 ・自然と歴史と観光を忘れないで下さい 	<ul style="list-style-type: none"> ・声かけ運動 ・それぞれ声かけ共助 ・子育て支援 ・コロナが終わったらみんなまで今までの作業を ・老人の見守り ・自分の地域の草刈り隊(新しい道路) ・市民と市職員が一緒に考え実践する(交流会 etc) ・若年層が声掛け(次世代)

2班

■イチオシ ベスト3

- ★ 大学の誘置
- ★ 横駅東の区画整理はダイタンに大きく取る
- ★ 地域ボランティアを町内会で積極的に後押しする

■結果まとめ

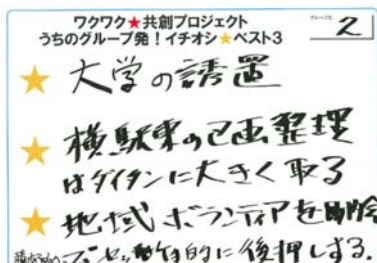

分野	意見内容		
	いいところ（青）	改善点（赤）	共創のアイデア（黄）
土地利用	<ul style="list-style-type: none"> ・上横須賀駅の整備促進 	<ul style="list-style-type: none"> ・ごみ処理施設の整備は地元の考えを取り入れて実施して下さい ・市街化地区は大胆に大きくとる ・横須賀小学校を区画に入れて大きくする ・吉良中周辺宅地化 ・区画整理事業を速やかに進めるべし ・大学の設置(若者が集まりやすく) ・新市街地の中に大きな公園、小さな公園を配置よくする。 	
道路・交	<ul style="list-style-type: none"> ・西尾吉良線の整備促進 	<ul style="list-style-type: none"> ・道路の整備(特に吉良北部)、名古屋へのアクセス ・くるりんバス増車 ・市バスが必要(特に老人) 	
水と緑	<ul style="list-style-type: none"> ・農地の保全 		
都市防災	<ul style="list-style-type: none"> ・河川堤防の耐震化促進 ・津波一時待避所 ・フェンス設置事業 	<ul style="list-style-type: none"> ・各地区避難所整備 	<ul style="list-style-type: none"> ・全市民参加の防災活動の実施
都市環境	<ul style="list-style-type: none"> ・海岸の保全・活用 		
その他	<ul style="list-style-type: none"> ・整備はイイネ、何をやるか絞ってする ・農業産地パワーアップ事業 	<ul style="list-style-type: none"> ・人づくりの推進を考えて下さい 	<ul style="list-style-type: none"> ・常日頃の隣同志の連絡 ・地域ボランティアにて共に助けあう ・草刈り隊+町内会の中にボランティア隊をつくる

3班

■イチオシ ベスト3

- ★ 堤防の草刈り(舗装化)
- ★ 側溝の土上げ
- ★ 学生の通学、歩道整備

■結果まとめ

ワクワク★共創プロジェクト
うちのグループ発！イチオシ★ベスト3

- ★ 堤防の草刈り(舗装化)
- ★ 側溝の土上げ
- ★ 学生の通学、歩道整備

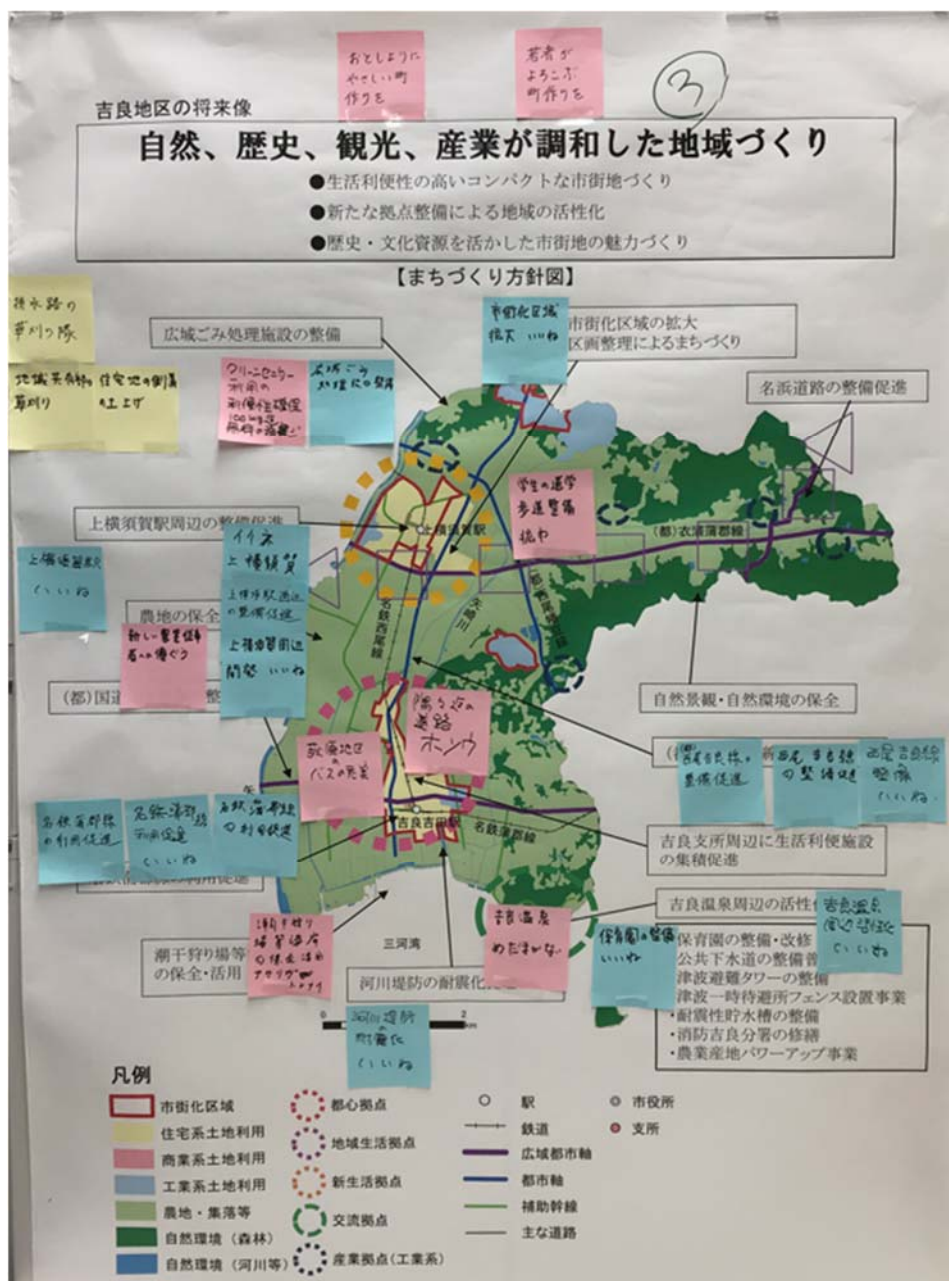

分野	意見内容		
	いいところ（青）	改善点（赤）	共創のアイデア（黄）
土地利用	<ul style="list-style-type: none"> ・上横須賀周辺の整備促進 ・広域ごみ処理施設の整備 ・保育園の整備いいね ・市街化区域拡大いいね 		
道路・交通	<ul style="list-style-type: none"> ・上横須賀駅いいね ・名鉄蒲郡線の利用促進 ・西尾吉良線の整備促進 	<ul style="list-style-type: none"> ・学生の通学歩道整備拡幅 ・荻原地区のバス充実 ・隅々迄の道路舗装 	
水と緑		<ul style="list-style-type: none"> ・潮干狩り場等海岸の保全活用、あさがとれない 	
都市防災	<ul style="list-style-type: none"> ・河川堤防の耐震化 		
都市環境		<ul style="list-style-type: none"> ・クリーンセンター利用の利便性確保 ・100kg 迄無料 	<ul style="list-style-type: none"> ・排水路の草刈り隊 ・地域共有部の草刈り ・住宅地の側溝の土上げ
その他	<ul style="list-style-type: none"> ・吉良温泉周辺活性化いいね 	<ul style="list-style-type: none"> ・お年寄りにやさしい町作りを ・若者がよろこぶ町作りを ・吉良温泉の目玉がない ・新しい農業従事者への優遇 	

分野	意見内容		
	いいところ（青）	改善点（赤）	共創のアイデア（黄）
土地利用	<ul style="list-style-type: none"> 上横須賀駅周辺の整備促進 	<ul style="list-style-type: none"> 保全・活用よりも昔を取り戻す 	
道路・交通	<ul style="list-style-type: none"> 西尾吉良線の整備促進（もっと早く） 	<ul style="list-style-type: none"> デンソー吉良の周辺道路の整備 西尾幡を拡幅 	<ul style="list-style-type: none"> タクシーで個人車両での支援しては！
都市防災		<ul style="list-style-type: none"> 河川堤防の耐震促進（矢作古川） 	
都市環境	<ul style="list-style-type: none"> 海岸の保全・活用 	<ul style="list-style-type: none"> 自然環境の活用 	<ul style="list-style-type: none"> 草刈、草むしり（公共施設） 海岸クリ・ーン決戦参加
その他		<ul style="list-style-type: none"> 体育館が利用できなくなった 鉄道の線の表示が細いネ（全体図はもっと太くして） プラン実行の①期間②税源③本気度 	<ul style="list-style-type: none"> 吸収合併で得た旧吉良町の70億相当の財源はどうなったのか？ エセ「PFI」に使ってしまったのか？ これをしっかり検証しない限り未来の事なんか語れない。70億どうなった スマホ教室をできる年寄りが受ける（やれる人が教える） 町のイベント協働 イベント支援（人が楽しむため、人が集まるため）

幡豆地区

い班

■イチオシ ベスト3

★ 海と食の観光
 ★ 支所中心の整備
 ★ 山の有効活用

■結果まとめ

ワクワク★共創プロジェクト
 うちのグループ発！イチオシ★ベスト3

★ 海と食の観光
 ★ 支所中心の整備
 ★ 山の有効活用

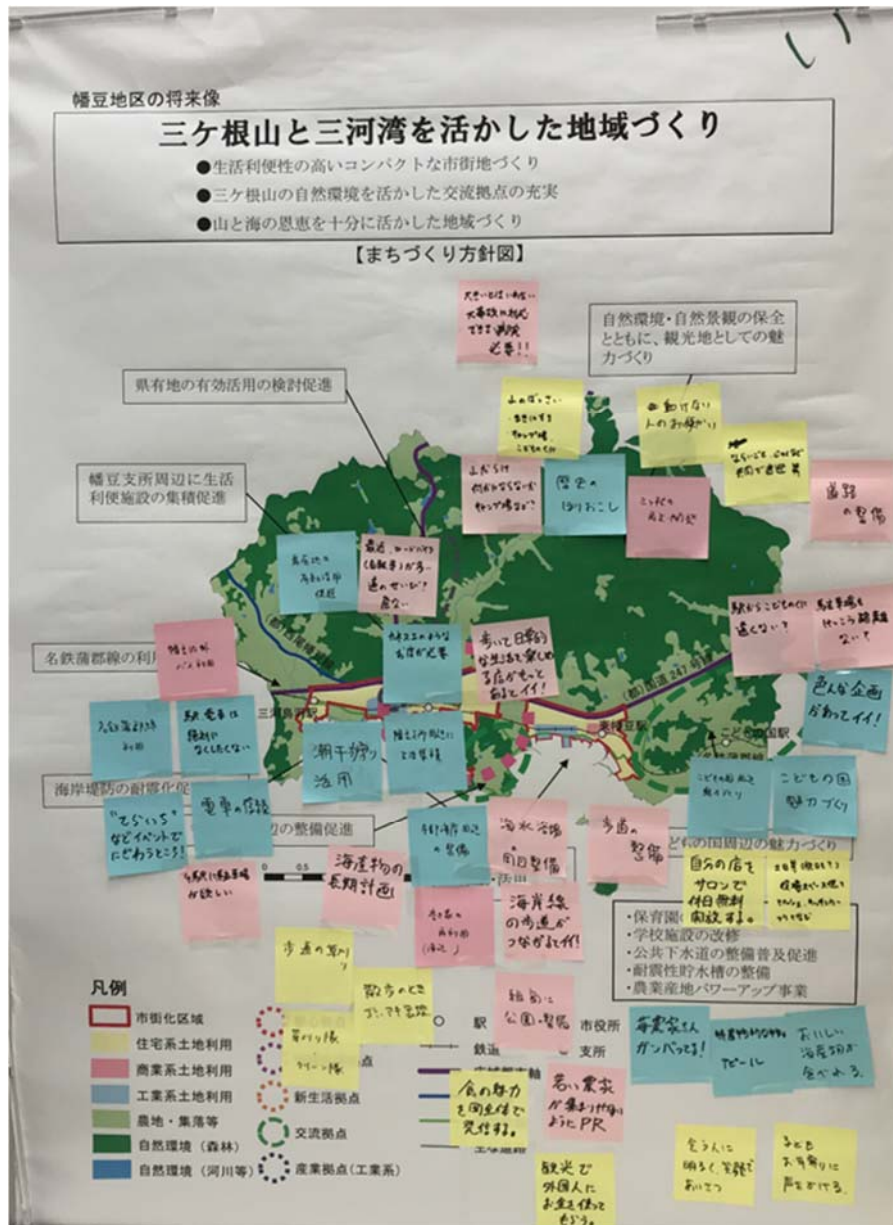

分野	意見内容		
	いいところ（青）	改善点（赤）	共創のアイデア（黄）
土地利用	<ul style="list-style-type: none"> ・県有地の有効活用促進 ・潮干狩り活用 ・こどもの国周辺、魅力づくり ・こどもの国魅力づくり 	<ul style="list-style-type: none"> ・山だらけ、何かにならないかキャンプ場など？ ・空き家の再利用（海辺） 	<ul style="list-style-type: none"> ・自分の店をサロンで休日無料開放する。 ・土日等（祝日も？）役場スペース使ってマルシェ、キッチンカーつりなど
道路・交通	<ul style="list-style-type: none"> ・名鉄蒲郡線利用 ・駅・電車は絶対になくしたくない ・電車の存続 	<ul style="list-style-type: none"> ・道路の整備 ・最近、ロードバイク（自転車）が多い。道の整備？危ない ・幡豆内外バス利用 ・駅からこどもの国に遠くない？ ・駐車場もけっこう距離ない？ ・4駅に駐車場が欲しい ・歩道の整備 ・海岸線の歩道がつながるとイイ！ 	<ul style="list-style-type: none"> ・歩道の草刈り
水と緑		<ul style="list-style-type: none"> ・三ヶ根の再生・開発 	<ul style="list-style-type: none"> ・山の伐採（薪にする、キャンプ場こどもの国）
都市環境	<ul style="list-style-type: none"> ・カネスエのようなお店が必要 ・幡豆支所周辺に生活集積 ・寺部海岸周辺の整備 	<ul style="list-style-type: none"> ・大きいとはいわない、大事故に対応できる病院必要！！ ・歩いて日常的な生活を楽しめる店がもっとあるとイイ！ ・海水浴場の周囲整備 ・公園の整備 	<ul style="list-style-type: none"> ・散歩のときゴミ、空き缶拾い ・草刈り隊、クリーン隊
その他	<ul style="list-style-type: none"> ・歴史の掘り起こし ・色んな企画があってイイ！ ・“てらいち”などイベントでにぎわうところ！ ・苺農家さんガンバってる！ ・特産物的な物のアピール ・おいしい海産物が食べれる 	<ul style="list-style-type: none"> ・海産物の長期計画 ・若い農家が集まりやすいようにPR 	<ul style="list-style-type: none"> ・動けない人のお使い ・習い事、塾など共同で送迎等 ・食の魅力を町全体で発信する。 ・観光で外国人にお金を使ってもらおう。 ・会う人に明るく、笑顔であいさつ ・子どもお年寄りに声をかける

ろ班

■イチオシ ベスト3

- ★ こどもの国にジブリの1部を呼ぶ。
- ★ うさぎ島・さるが島をもっと活用を！！
- ★ 県有地の有効活用を！！

■結果まとめ

ワクワク★共創プロジェクト
うちのグループ発！イチオシ★ベスト3

- ★ こども・国にジブリの1部を呼ぶ。
- ★ うさぎ島・さるが島をもっと活用を！！
- ★ 県有地の有効活用を！！

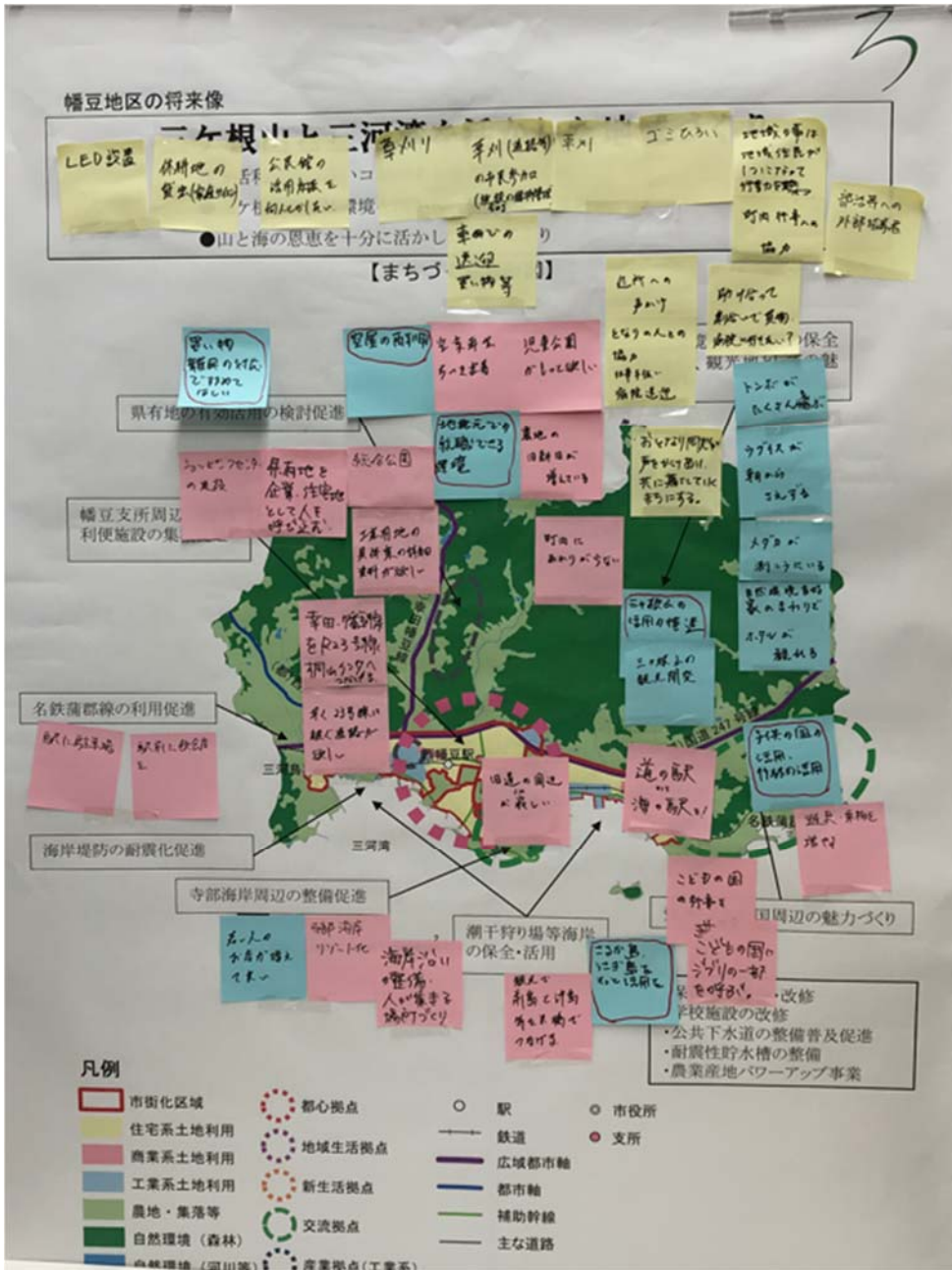

分野	意見内容		
	いいところ（青）	改善点（赤）	共創のアイデア（黄）
土地利用	<ul style="list-style-type: none"> ・空き家の再利用 ・こどもの国の活用 ・竹林の活用 ・さるが島、うさぎ島をもっと活用を 	<ul style="list-style-type: none"> ・空家再生、地域密着 ・県有地を企業、住宅地として人を呼び込む ・農地の旧耕田が増えている 	<ul style="list-style-type: none"> ・休耕地の貸出（家庭菜園） ・公民館の活用を何とかしたい
道路・交通		<ul style="list-style-type: none"> ・幸田幡豆線を R23 号幸田桐山インターへつなげる ・早く 23 号線に繋ぐ道路が欲しい ・駅に駐車場 ・観光で前島と沖島等を橋でつなげる 	<ul style="list-style-type: none"> ・草刈（道路等）の市民参加（施設の維持管理含める） ・助け合って乗り合いで買い物、病院に行きたい？ ・車での送迎（買い物等）
水と緑	<ul style="list-style-type: none"> ・三ヶ根山の活用の推進 ・三ヶ根山の観光開発 		<ul style="list-style-type: none"> ・草刈り ・草刈
都市環境	<ul style="list-style-type: none"> ・若い人のお店が増えて良い 	<ul style="list-style-type: none"> ・児童公園がもっと欲しい ・ショッピングセンターの建設 ・駅前に飲食店を ・旧道の周辺が寂しい ・道の駅又は海の駅を！ ・寺部海岸リゾート化 ・海岸沿いの整備、人が集まる場所づくり 	<ul style="list-style-type: none"> ・ゴミひろい
その他	<ul style="list-style-type: none"> ・買い物難民の対応ですすめてほしい ・地元での就職できる環境 ・トンボがたくさんとぶ ・ウグイスが朝からさえずる ・メダカが側溝にいる ・自然環境良好、家のまわりでホタルが観れる 	<ul style="list-style-type: none"> ・総合公園 ・工業用地の具体策の詳細資料が欲しい ・町内に明かりが少ない ・こどもの国の行事を ・こどもの国にジブリの一部を呼ぶ。 ・遊具・乗物を増やす 	<ul style="list-style-type: none"> ・LED 設置 ・地域の事は地域住民が 1 つになって行動をする ・部活等への外部指導者 ・町内行事への協力 ・近所への声かけ ・となりの人との協力（仕事手伝い、病院送迎） ・お隣同志が声を掛けあい、共に暮らしていくまちにする。

は班

■イチオシ ベスト3

- ★ 三ヶ根山の再活用
- ★ 国定公園の廃止
- ★ 県有地の有効活用

■結果まとめ

ワクワク★共創プロジェクト
うちのグループ発！イチオシ★ベスト3

- ★ 三ヶ根山の再活用
- ★ 国定公園の廃止
- ★ 県有地の有効活用

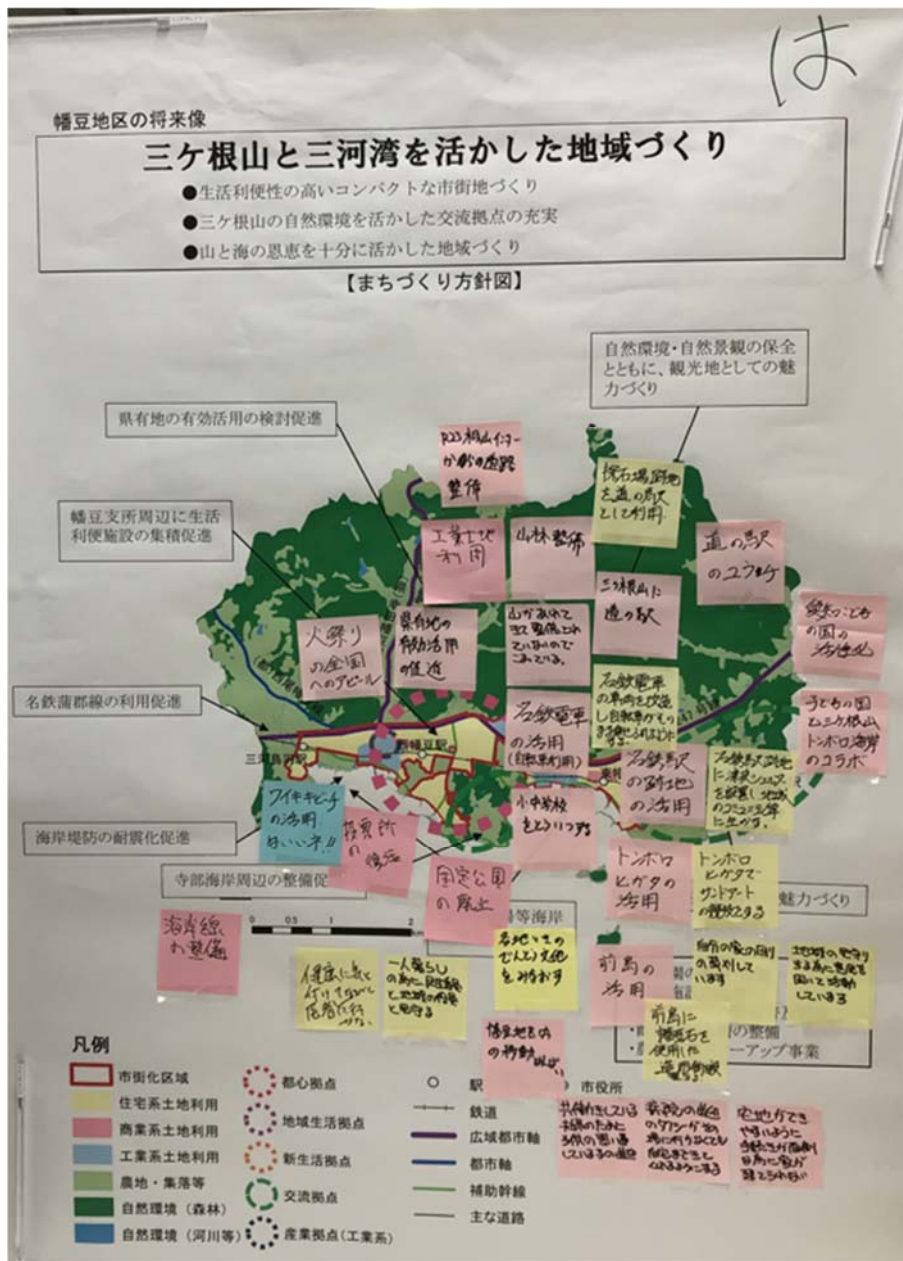

分野	意見内容		
	いいところ（青）	改善点（赤）	共創のアイデア（黄）
土地利用	<ul style="list-style-type: none"> ・ワイキキビーチの活用はいいネ！ 	<ul style="list-style-type: none"> ・工業土地利用 ・県有地の有効活用の促進 ・愛知こどもの国の活性化 ・名鉄駅の跡地の活用 ・トンボロ干潟の活用 ・前島の活用 ・子どもの国と三ヶ根山、トンボロ海岸のコラボ 	<ul style="list-style-type: none"> ・採石場跡地を道の駅として利用 ・トンボロ干潟でサンドアートの競技をする
道路・交通		<ul style="list-style-type: none"> ・R23 幸田桐山インターからの道路整備 ・名鉄電車の活用（自転車利用） ・海岸線の整備 ・共働きしている夫婦のために子供の習い事している子の送迎 	<ul style="list-style-type: none"> ・名鉄電車の車両を改造し自転車がそのまま乗せられるようにする。
水と緑		<ul style="list-style-type: none"> ・山林整備 ・山が荒れてきて整備されていないので困っている。 	
都市防災			<ul style="list-style-type: none"> ・名鉄駅跡地に津波シェルターを設置し、地域のコミュニティ等に生かす。
都市環境		<ul style="list-style-type: none"> ・三ヶ根山に道の駅 ・道の駅誘致 ・国定公園の廃止 	
その他		<ul style="list-style-type: none"> ・火祭りの全国へのアピール ・投票所の復活 ・小中学校を統一する ・幡豆地区内の移動販売 ・病院の送迎のタクシーが、その場に行けなくても自宅まできてくれるようにする ・宅地ができやすいように（手続きが面倒な為に家が建てられない） 	<ul style="list-style-type: none"> ・健康に気を付けて医者になるべく行かない ・一人暮らしの為に、民生委員と地域の役員と見守る ・各地域の伝統文化を見直す ・自分の家の回りを草刈しています ・地域の見守りする為に意見を聞いて活動しています ・前島に幡豆石を使用した造形物を設置する

分野	意見内容		
	いいところ（青）	改善点（赤）	共創のアイデア（黄）
土地利用	<ul style="list-style-type: none"> ・県有地の有効活用、工業用地 ・三ヶ根山の観光資源の再開発 ・こどもの国を大人も楽しめる国へ 		<ul style="list-style-type: none"> ・田んぼの使われていない所がふえて来ました。他の方が使える様に何かできませんか（私もあと5年で終り）
道路・交通	<ul style="list-style-type: none"> ・道路造成、県道 41 号アクセス ・電車の有効かつよう ・名鉄蒲郡線の利用促進 	<ul style="list-style-type: none"> ・海岸への交通 	<ul style="list-style-type: none"> ・道路の草刈を自分の地域には責任を持ってやる（業者でなく）
水と緑			<ul style="list-style-type: none"> ・草刈り ・他の人の持ち物でも竹藪にはタケノコの時に取ると竹が少なくなくなります
都市環境	<ul style="list-style-type: none"> ・愛知こどもの国周辺の魅力づくり（人が集まる） 		<ul style="list-style-type: none"> ・駅周辺の清掃
その他	<ul style="list-style-type: none"> ・潮干狩りを幡豆海外で3回。大きな貝でよかった。今後もよい環境で 	<ul style="list-style-type: none"> ・高齢者の話の場は喫茶店ばかり。ダベリングのできる他に何か良い案は。各方向く考える所> ・私はファーマー。農業の人手（担い手）地域の方々で共助できる方法はないかな 	<ul style="list-style-type: none"> ・子供の見守り（あいさつ、お帰り） ・地主を見つけて竹、木の横になってるものを切ってもらおう ・ビーチクリーン活動

資料6. 社会情勢の変化

(1) 地球温暖化の影響拡大

2021年のICCP第6次評価報告書において、「人間の影響が大気・海洋及び陸域を温暖化させてきたことには疑う余地がない」とされました。

地球温暖化対策としての「脱炭素」「ゼロカーボン」は世界的なトレンドとなっており、様々な取り組みが始まっています。例えば、近い将来欧州の自動車メーカーがEV車に全面移行することが明らかになっており、日本の自動車産業も大きな変革が求められています。

目に見える地球温暖化の影響としては異常気象があり、大型台風の襲来や線状降水帯の発生により河川氾濫や土砂崩れが頻発し、毎年のように全国各地の山林、宅地、農地に甚大な被害を与えています。また、動植物も大きな影響を受けており、特に海洋生物への影響は甚だしく、一部ではこれまでの特産であった海産物が消滅する危機にも瀕しています。

【世界の地上気温の経年変化（年平均）】

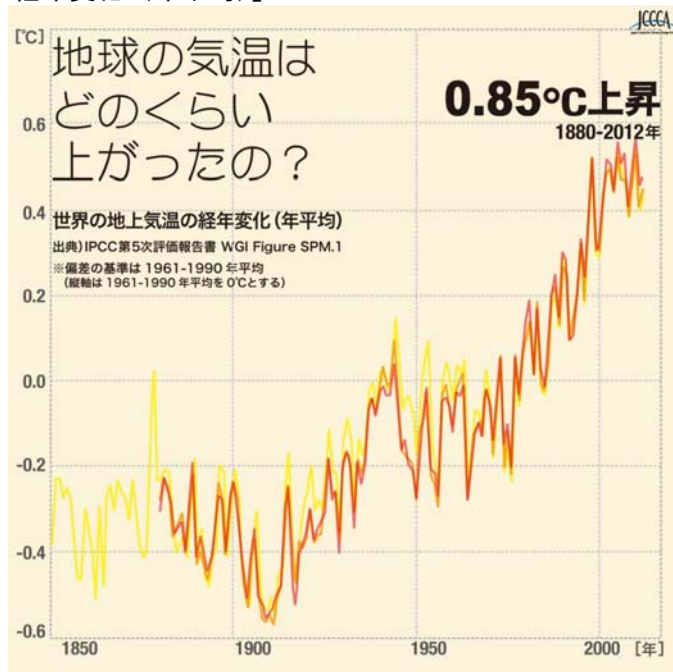

資料:温室効果ガスインベントリオフィス/全国地球温暖化防止活動推進センターウェブサイト(<https://www.jccca.org/>)より

(2) 働き方・住まい方の変化

令和2年(2020年)以降、日本でも新型コロナウイルスの感染が拡大し、現在も「マスク着用」が基本となるように、市民生活は大きな影響を受けました。

コロナ禍の拡大とともに働き方も変化し、「テレワーク」「リモート会議」の普及により、職場に通わないというスタイルが増加しました。またその結果、インターネット環境が確保できていればどこに住んでも良いという、通勤を想定しない住まい選びも増加しました。実際に、首都圏では地方都市への移住や都心のオフィスの縮小が進み、2021年には統計上初めて東京23区の人口が転出超過に転じる状況になっています。

したがって、今後の地方都市は、豊かな自然環境の保全や良好な住宅・住宅地整備などによる独自の魅力づくりを進め、大都市からの転出ニーズの受け皿となることを目指すことが必要となっています。

(3) 巨大地震の脅威拡大

平成 23 年 (2011 年) の東日本大震災以降、日本列島は数メートル単位で確実に歪みました。直接的な影響は明らかではありませんが、その後全国各地で活断層型地震や海溝型地震が頻発するようになっていきます。

本市は南海トラフ地震津波避難対策特別強化地域に含まれており、地震調査研究推進本部地震調査委員会の長期評価によると、南海トラフ地震 (M8~9 クラス) の発生確率は、令和 4 年 (2022 年) 1 月現在で「10 年以内に 30%」「30 年以内に 70~80%」に上昇しています。南海トラフ地震などの巨大地震は、時期がずれる事はあっても避けられるものではないため、各自治体が公表している津波などの被害想定を基に、少しでも被害を減らす事ができるように備えることが重要となっています。

■南海トラフ地震の発生確率 (2022 年 1 月時点)

経過年	発生確率
10 年以内	30%程度
20 年以内	50~60%
30 年以内	70~80%
40 年以内	90%程度 (85~90%)
50 年以内	90%程度もしくはそれ以上

資料：地震調査研究推進本部地震調査委員会

■今後 30 年間に震度 6 弱以上の揺れに見舞われる確率 (2020 年)

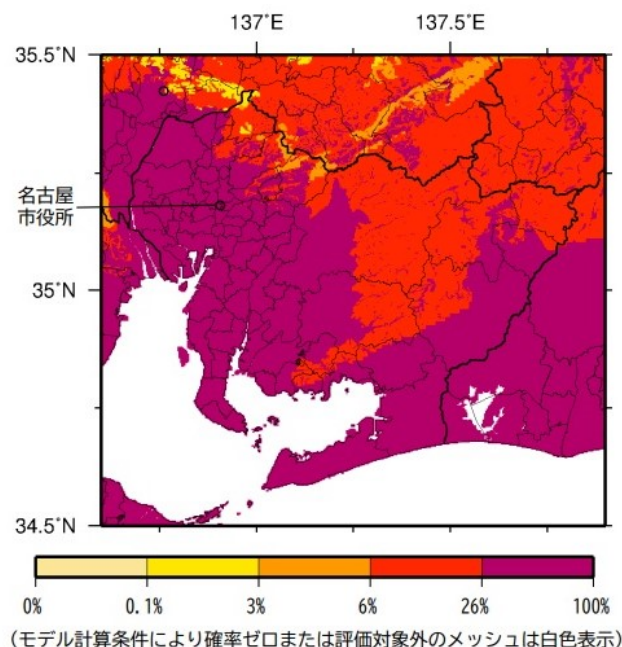

資料：地震調査研究推進本部地震調査委員会

(4) 高齢社会の到来

令和2年(2020年)国勢調査によると、日本の総人口は引き続き減少傾向にあるとともに、同時に高齢者(65歳以上人口)の割合が増加しています。その結果、日本の高齢化率は28.6%に達しており、既に世界一の高齢社会が到来していると考えられます。令和2年(2020年)時点では人口減少がみられない本市においても、高齢化率は25.8%まで達しており、今後さらなる上昇が想定されています。

高齢社会では、就業、健康、社会参加などにおいて様々な問題に直面するだけでなく、福祉関連費用の増大により行政予算を圧迫することが予想されます。したがって、まちづくりにおいてはユニバーサルデザインの拡充を目指した、道路、交通(電車、バス)、主要施設、住宅などの整備をいかに効率的に進められるかが重要となっています。

(5) デジタル社会の到来

総務省によると、インターネットの利用率(個人)は、2020年時点で83.4%となっています(端末別ではスマートフォンが68.3%、パソコンが50.4%)。特に13歳から59歳までの層では利用率が9割を超えており、通信(電子メール)、コミュニケーション(ソーシャルネットワーキング)、情報収集のための日常的なツールとなっています。したがって、行政からの情報発信もインターネット経由の充実が欠かせなくなっています。

また、IoT(モノのインターネット)の進展は目覚ましく、生活家電は言うに及ばず、カメラやセンサーと組み合わせた遠隔管理は各種業界で活用されています。同時にAIも機器の小型化と学習能力・処理能力の拡大により普及し、かつての産業ロボットだけでなく、医療(画像診断等)、福祉(介護ロボット等)、交通システム、スマート農業・養殖業、無人レジ、エンターテインメントなど活用分野を大きく広げています。

まちづくりの分野でも、IoTやAIの組み合わせにより、水位センサーや斜面崩壊センサーなどの災害防止だけでなく、建造物の劣化診断などにも実用化されています。今後は、危険を伴う場所での作業や経験に基づく診断などを中心に、デジタル機器の活用によるインフラの効率的なメンテナンスが期待されています。

(6) SDGsの取り組み

「SDGs (エスディーズ)」とは、「Sustainable Development Goals (持続可能な開発目標)」の略称であり、2015年国連サミットで採択された2016年から2030年までの国際目標です。

日本においても、SDGsの目標達成のため、2016年に内閣にSDGs推進本部を設置し、「持続可能な開発目標(SDGs)実施方針」を定めるなど、積極的な取り組みを行っています。

【SDGsの17の個別目標】



ロゴ：国連広報センター作成

【日本政府の優先課題】

優先課題	具体的施策
1. あらゆる人々の活躍の推進	一億総活躍社会の実現／女性活躍の推進／子どもの貧困対策／障害者の自立と社会参加支援／教育の充実
2. 健康・長寿の達成	薬剤耐性対策／途上国の感染症対策や保健システム強化／公衆衛生危機への対応／アジアの高齢化への対応
3. 成長市場の創出、地域活性化、科学技術イノベーション	有望市場の創出／農山漁村の振興／生産性向上／科学技術イノベーション／持続可能な都市
4. 持続可能で強靱な国土と質の高いインフラの整備	国土強靱化の推進・防災／水資源開発・水循環の取り組み／質の高いインフラ投資の推進
5. 省・再生可能エネルギー、気候変動対策、循環型社会	省・再生可能エネルギーの導入・国際展開の推進／気候変動対策／循環型社会の構築
6. 生物多様性、森林、海洋等の環境の保全	環境汚染への対応／生物多様性の保全／持続可能な森林・海洋・陸上資源
7. 平和と安全・安心社会の実現	組織犯罪・人身取引・児童虐待等の対策推進／平和構築・復興支援／法の支配の促進
8. SDGs実施推進の体制と手段	マルチステークホルダーパートナーシップ／国際協力におけるSDGsの主流化／途上国のSDGs実施体制支援