

広報

お祝い



No. 1281
毎月1日・16日発行

2011 **7.1**
Nishio City Newsletter

もくじ

●特集

- 3……………三河湾海のページェント 夏まつり
- 4……………電力使用削減大作戦
- 6……………ごみをクリーンセンターに出すときは

●注目のトピックス

- 7……………2011西尾祇園祭
2011西尾キャンペーンレディが決まりました
- 8……………後期高齢者医療制度のお知らせ

●今月の講座案内

- 10……………親子料理教室
親と子の食育教室
地産地消クッキング
働く婦人の家 夏期講座
- 11……………福地ふれあいセンター 親子講座
八ツ面ふれあいセンター 中期講座
アロマヨガ教室
ママビューティサロン

●お知らせ

- 12……………越前町交流バスツアー
2011歌とおはなしで楽しむ新美南吉の世界
図書館まつり
リサイクルプラザ情報
文協美術講習会 書道の部
- 13……………一色地区福祉ふれあい祭り
歴史講演会
岩瀬文庫企画展「悪～資料に書き残された悪いひと～」
岩瀬文庫特別連続講座
第57回市民体育大会水泳競技大会
窓口設置の福祉用具をご利用ください
- 14……………国民健康保険高齢受給者証の負担割合を再判定します
後期高齢者福祉医療費受給者証の更新手続きのお知らせ
医療費の限度額適用・標準負担額減額認定の申請を介護者のついで

- 15……………地上デジタル放送を見るためのチューナーの無償給付支援
市営住宅入居者募集
7月の献血
障害者日常生活用具の種目追加について
お父さんの育児サロン
お子さんと一緒に遊びましょう！ お父さん教室
- 16……………情報通信
一色健康体操
西尾市三河万歳後援会会員を募集
保険年金課の臨時職員を募集
- 17……………児童クラブ補助員を募集
K A T C H番組ガイド
市民窓口の土曜開庁を試行的に実施しています
西尾羽塚西土地区画整理事業区域の変更に伴う区域の公告
「全県域汚水適正処理構想(案)」への意見を募集
資源集団回収事業について
- 18……………市公平委員会委員に牧野とよみ氏を選任
市立看護専門学校見学会
事業仕分けを実施します
電車で行こう！
- 19……………西三河イベントだより

●いい人発見・キッズアルバム

- 20……………カテキンパワーでまちおこしの一役を担う
三河ローカルヒーローパフォーマンス

●岩瀬文庫コレクション

- 21……………恋蛍夜話

●西尾の古を探る

幡豆の小笠原氏

●まちの話題・できごと

- 22……………抹茶の里にしおの伝統行事 学校茶摘みを実施
新市誕生を肌で実感 新にしお産業物産フェアを開催
大地に描く大きな絵画 田んぼアート
- 23……………頂点を目指し頑張ります 県消防操法大会出場選手結団式
響く太鼓の迫力に圧倒 佐久島太鼓フェスティバル

今月の表紙

5月20日から6日間、吉良中学校で「赤ちゃんふれあい体験」が行われました。生徒の皆さんは、慣れない手つきで赤ちゃんを抱き上げたり、泣き出した子に戸惑ったりしながらも、「かわいい」「あったかいね」と笑顔を見せていました。

編集雑記

節電対策実施中！ 私も自宅で節電というか電気料金を極限まで削ろうと頑張ってます。方法①「使っていない家電のコンセントを抜く」。するとコンセントを挿すのが面倒で使わない家電が続出。テレビはここ数か月間置物状態です。方法②「照明を使わない」。夜でも目を閉じて数十秒後に開ければ、街灯や月の明かりで室内が見える！ 薄闇の中をそろりそろりと動きながら生活する毎日です。…先月の金額？ 友達から「生きてる？」と言われるほどの安さです。(がき)

DATA 西尾市のデータ

- 今月の納期 **納期限は8月1日**
 - 固定資産税・都市計画税……………第2期
 - 介護保険料(普通徴収分)……………第1期
 - 後期高齢者医療保険料(普通徴収分)……………第1期
※口座振替の方は残高をご確認ください。
- 西尾市の人口(6月1日現在)
 - 総数 169,211人(前月比-83)
 - 男性 85,008人 女性 84,203人
 - 世帯数 56,825世帯(前月比+9)
- 市内の交通(人身)事故 ※()は1月からの累計
5月 84件(357件)
負傷者 100人(425人) 死亡者 2人(5人)
- 市内の火災 5月 6件(33件)
- 救急車の出動回数 5月 449件(2,381件)

夏だ！ 海だ！ 花火だ！！

三河湾海のページェント夏まつり

開催期間 7月1日(金)～8月31日(水)

問合せ先 市観光協会（商工観光課内）

いよいよ夏本番！ 7月1日、吉良ワイキキビーチ（宮崎・恵比寿海水浴場）や佐久島大浦海水浴場、寺部海水浴場が海開きをしました。各海水浴場では、期間中にさまざまなイベントを行います。皆さん、今年の夏の予定は決まりましたか？ 家族や友だちみんなで、西尾の夏を思い切り楽しみましょう！！

ビーチフラッグス大会



日時 8月7日(日) 午後1時
場所 宮崎海水浴場
内容 砂浜に立てられた旗を奪い合います。
参加方法 当日午前10時から海水浴場中央マリnhausで受け付け開始。定員になり次第締め切り。

第23回吉良花火大会



日時 7月23日(土) 午後7時30分打ち上げ開始。小雨決行。
 ※悪天候の場合は8月20日(土)に順延。
場所 宮崎漁港周辺
内容 スターマインや仕掛け花火など約1,700発の花火が夏の夜空を華やかに彩ります。
その他 午後6時から大会終了後（おおむね午後9時頃）まで会場周辺の交通規制を行います。

ラッキーボール投げ



日時・場所 下表参照
内容 投げられたボールを拾い、拾ったボールの色などにより賞品が当たります。

三河湾海のページェント夏まつり行事予定

【7月の行事】

期日	時間	行事名	場所
1日(金)	午前10時	海開き式	宮崎海水浴場
17日(日)	午前6時	千人クリーン作戦	宮崎海水浴場
18日(祝)	午前11時30分	ラッキーボール投げ	大浦海水浴場
23日(土)	午後7時30分	第23回吉良花火大会	宮崎漁港周辺
24日(日)	午前11時30分	ラッキーボール投げ	大浦海水浴場
30日(土)	午前11時	サッカーゴールゲーム	恵比寿海水浴場
	午後1時30分	〃	宮崎海水浴場
31日(日)	午後5時	YOMISEウキウキ通り2011	一色町銀座通り商店街
	午前11時	ラッキーボール投げ	恵比寿海水浴場
	午前11時30分	〃	大浦海水浴場
	午後1時30分	〃	宮崎海水浴場

【8月の行事】

期日	時間	行事名	場所
6日(土)	午前11時	大声コンテスト	恵比寿海水浴場
	午後1時	親子レスキュー講習会	宮崎海水浴場
7日(日)	午後1時30分	大声コンテスト	〃
	午前9時	第15回はずストーンカップ	東幡豆港・海岸
	午前11時30分	ラッキーボール投げ	大浦海水浴場
	午後1時	ビーチフラッグス大会	宮崎海水浴場
13日(土)・14日(日)	午後1時	ラッキーボール投げ	恵比寿海水浴場
	午後7時	吉良温泉盆踊り大会	恵比寿海水浴場 駐車場
22日(月)～26日(金)	午後3時	ハワイアンフェスティバル in 吉良ワイキキビーチ	宮崎海水浴場
26日(金)・27日(土)	午前8時	大提灯まつり	諏訪神社境内（一色町）

電力使用削減大作戦

—西尾市節電・エネルギー対策実行計画—

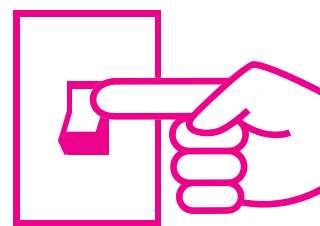

市では、率先して節電に取り組み電力需要の抑制を図るため「市節電・エネルギー対策実行計画」を定めました。東日本大震災による福島第一原子力発電所の事故を受け、政府からの要請により、中部電力が浜岡原子力発電所の運転停止を5月9日に決定しました。このため、西尾市でも全市を挙げた緊急的な節電対策を推し進め、危惧される今後の電力不足に対応することが必要であると考え、市長を本部長とする「市節電・エネルギー対策本部」を5月13日に設置し、実行計画を策定しました。

本計画は、夏の電力不足に対応し、安全で安心な市民生活や安定的な経済活動を確保するとともに、行政サービスを安定的に提供することを指すものです。また、市民・事業者と行政が一体となって、節電などの取り組みをすることで節電意識を高め、省エネルギー・新エネルギー生活への転換を促進します。

実行計画取り組み項目

実施済み（6月10日現在）

■節電対策

- ・例年6月から始めていたクールビズを前倒し（5月16日から）実施します。さらに、6月1日からスーパークールビズの導入とともに、市役所・公共施設の空調を適切な温度（冷房28℃）にします
- ・毎週水曜日をノー残業デーとし、庁舎全体での使用電力を抑えます
- ・行政サービスが低下せず、利用者の負担にならない程度に、市役所・公共施設の照明を一部消灯します
- ・これまで以上に昼休み中の一部消灯を徹底します
- ・市役所のエレベーターの運転を一部停止し、トイレのハンドドライヤーの利用を停止します
- ・オフィス機器の省電力化機能を積極的に利用します

実施予定・検討中

■節電対策

- ・保育園、公民館などでの「緑のカーテン」の実施
- ・「緑のカーテン」作り方講座の充実とコンテストの実施
- ・扇風機、よしずの活用
- ・児童クラブで節電勉強会の実施
- ・職員や市民の方への節電の周知
- ・市役所や公共施設の空調設備などの一時停止
- ・更新時期となった電灯・電球の省エネ電灯・電球への取り換え
- ・観光関連の案内板やイルミネーションの時間短縮や消灯
- ・空調設備設置方法の改善、施設の契約アンペアの再確認、デマンドコントローラの導入、窓への断熱フィルムの貼り付け
- ・パソコンなどの電気機器について、使用時以外に電源を切る、コンセントをこまめに抜くなどの徹底

■エネルギー対策

- ・住宅用太陽光発電装置設置費補助金の追加（6月補正予定）
- ・今年度と来年度で建設予定の室場こども園（仮称）に太陽光発電設備を設置

※スーパークールビズは、環境省が推進しているもので、ポロシャツやアロハシャツ、Tシャツの節度ある着用を認めるものです。市では、観光・イベントPRも兼ねて実施しています。

<ライトダウンキャンペーン>

6月22日～8月31日

環境省では、ライトアップに慣れた日常生活の中、電気を消すことでいかに照明を使用しているかを実感し地球温暖化問題について考えるきっかけにさせていただこうと、ライトダウンキャンペーン「昼も夜もライトダウン2011」を6月22日から8月31日までの期間で実施しています。

7月7日は、昼間の2時間（任意）と午後8時から10時までの消灯を呼び掛ける「七夕ライトダウン」が行われます。今年は、浜岡原子力発電所の全面停止などに対応した夏の電力消費量の抑制が求められています。消灯・省エネの実践に、ご協力をお願いします。
問合先 環境保全課（☎34・8111／クリーンセンター内）

緑のカーテンで涼しく夏を過ごす

江原町 三輪守人さん

2年前の夏に孫が誕生するとき、気持ちよく過ごせるように緑のカーテンの規模を以前より大きくし、それをきっかけに緑のカーテンコンテストに参加しました。東側と南側の窓辺にアサガオやユウガオ、ゴーヤを植えたところ、その効果は絶大で、花と葉の美しさは目に優しく心も癒され、エアコンの設定温度を必要以上に低くしなくても涼しさを体感できました。

今年は、節電が国や県からも呼び掛けられています。緑のカーテンに加え、テレビなどの電化製品を、使用時以外ではできるだけ消すように心がけていきたいと思っています。

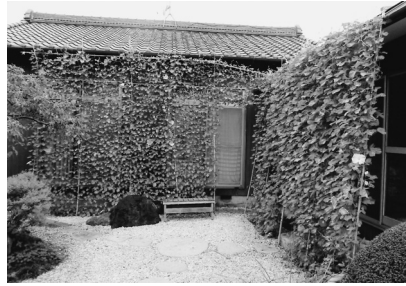

冷蔵庫編

●ものを詰め込み過ぎない
周囲温度22℃の時、設定「中」で詰め込んだ場合と半分にした場合の比較

1日あたり約0.12kWh、市全体では約6,801kWhの節電になります。

テレビ編

●1時間見る時間を減らす
1日1時間テレビ（20インチの液晶）を見る時間を減らした場合

1日あたり約0.04kWh、市全体では約2,267kWhの節電になります。

参考資料：家庭の省エネ大辞典2011年版（財省エネルギーセンター発行）

エアコン編

●冷房の設定温度を1℃高くする
外気温度31℃の時、エアコン（2.2kW）の冷房設定温度を27℃から28℃にした場合（使用時間＝9時間／日）

1日あたり約0.27kWh、市全体では約15,302kWhの節電になります。

●冷房の利用時間を1時間減らす
外気温度31℃の時、エアコン（2.2kW）の冷房設定温度28℃の時、使用時間を1時間短縮した場合

1日あたり約0.17kWh、市全体では約9,634kWhの節電になります。

●フィルターを掃除する
外気温度31℃の時、エアコン（2.2kW）の冷房設定温度28℃の時、フィルターを掃除して使用した場合

1日あたり約0.11kWh、市全体では約6,234kWhの節電になります。

家庭で簡単にできる節電

家庭で簡単にできる節電について、いくつかご紹介いたします。各家庭でもご協力をお願いします。（平成23年4月1日現在の世帯数より計算しています）

市では、今後の社会情勢を注視しながら、中長期的な視野に立つて、実効性のある対策に取り組みます。

節電・省エネルギーに対する市民意識の高揚も図りつつ、市節電・エネルギー対策本部も会議を重ね、さらなる追加対策を実施していきます。

今回紹介した節電対策のほかに「家ではこんな節電をやっている。みんなもやってみて！」「市役所でこんな節電ができそうだ。ぜひ検討して欲しい」など、アイデアをお持ちの方はぜひお寄せください。皆さんのアイデアをホームページを通じて紹介します。アイデアを参考にして、節電ライフを充実させましょう。

昨年は記録的猛暑。気象庁によれば、今年はそれほどではありませんが、平年より暑い夏の予報が発表されています。市民・事業者と行政で協働して、夏の電力不足を乗り切りましょう。

問合先 企画政策課企画担当

☒ kikaku@city.nishio.lg.jp

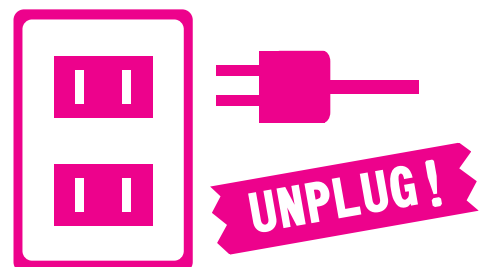

ごみをクリーンセンターに出すときは

事業者の方へ クリーンセンターでは産業廃棄物の引き取りはできません。

一般家庭の方へ クリーンセンターへの直接搬入が増え、大変混雑しています。

●少量のごみ 指定袋に入れ、回収日に出してください。

●資源ごみ ①資源ごみの回収日に出してください。

②常設資源ステーションへ出してください。

(市役所敷地内、米津町蔵屋敷、平坂町鳥取)

◎受付時間 午前10時～午後7時

※年末年始(12月31日～1月3日)を除く毎日。

クリーンセンターへの搬入方法 可燃ごみ・不燃ごみを分別してください。

可燃ごみを先に降ろします。荷台後部または上部に積んでください。

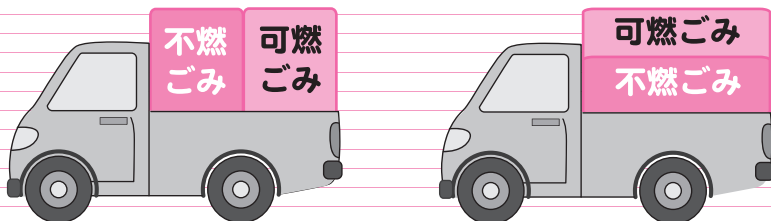

荷降ろしは手袋を着用し、ご自分で行ってください。

注意

●ガス缶・スプレー缶…穴を開ける

●ペンキやオイルなどの缶容器…必ず中身を使い切る

●枝木など…

長さ2m以下・太さ10cm以下に切る



市内で発生したごみであることを確認するため、運転免許証などの提示をお願いしています。

× 搬入できないごみ

産業廃棄物、処理困難物(タイヤ、オートバイ、廃ビニール、薬品類、ピアノ、消火器、金庫など)、家電リサイクル法対象商品(テレビ、エアコン、洗濯機、衣類乾燥機、冷蔵庫、電気冷凍庫)、埋め立てごみ(家庭の燃えがら、陶器類、ガラス片、土砂類)、パソコンなど

※販売店などに相談してください。

受付時間

月～金曜日

※祝日…開場

午前8時30分～正午

午後1時～4時

土曜日

※祝日…休み

午前8時30分～11時30分

※年末年始(12月31日～1月3日)…休み

手数料

一般家庭

100kgにつき520円

※100kg未満は無料

事業系

100kgにつき840円

※100kg未満は100kgとみなす

問合先 環境業務課 (☎34・8112 / クリーンセンター内)

注目のトピックス

西尾市役所 ☎56・2111 / 一色支所 ☎72・7111
吉良支所 ☎32・1111 / 幡豆支所 ☎62・5511

2011西尾祇園祭

西尾祇園祭が7月15日(金)～17日(日)の3日間にかけて行われます。期間中は「祇園祭」や「踊ろっ茶・西尾!!」をはじめ、さまざまなイベントを開催しますので、ぜひお越しください。

●祇園祭

江戸時代より300年以上にわたり受け継がれる祇園祭。大名行列をはじめ、みこしや獅子舞が時代絵巻さながらに市街地を練り歩きます。

日時 7月16日(土) 午後5時～9時30分

場所 名鉄西尾駅西側の市街地一帯

●踊ろっ茶・西尾!!

たくさんのグループが趣向を凝らした衣装や踊りで西尾祇園祭のフィナーレを飾ります。

日時 7月17日(日) 午後5時30分～8時45分

場所 名鉄西尾駅西側の市街地一帯

問合せ 西尾祇園祭協賛会事務局 (商工観光課内)



2011西尾キャンペーンレディが決まりました



【写真左から】辻村沙矢香さん、鈴木彩香さん、井上仁奈さん、荒木優里さん

市の観光をPRする「2011西尾キャンペーンレディ」の選考会が5月22日(日)に行われ、入選者4人が決まりました。

●荒木優里さん (18歳/西尾市/大学生)

「茶道を通じて親しんできた西尾の抹茶をもっとたくさんの人に味わってもらいたいと思っています。皆さんに好かれるキャンペーンレディになれるよう、元気と笑顔で頑張ります」

●井上仁奈さん (24歳/高浜市/会社員)

「キャンペーンレディとして西尾市の魅力を最大限にお伝えし、皆さまと一緒にすてきな町づくりができるよう一生懸命努めてまいります。1年間どうぞよろしくお願いたします」

●鈴木彩香さん (19歳/西尾市/大学生)

「小さなころから西尾の特産品である抹茶を愛してきました。合併したことにより特産品も増えた新『西尾市』を日本中の人知ってもらえるよう頑張りたいと思います」

●辻村沙矢香さん (28歳/西尾市/看護師)

「新『西尾市』のスタートの年にキャンペーンレディの活動ができることをたいへん光栄に思っています。生まれ育った西尾市の良いところを皆さんにお伝えすることができたらうれしいです」

問合せ 市観光協会 (商工観光課内)

保険料の計算

$$\text{23年度の保険料額} = \text{均等割額 (41,844円)} + \text{所得割額 (総所得金額など - 330,000円) \times 7.85\% (所得割率)}$$

保険料額は、1人ずつ均等に負担していただく「均等割額」と、所得に応じて負担していただく「所得割額」の合計額です。なお、1人当たりの上限額は年間50万円です。

保険料の減額・減免

後期高齢者医療保険料の減額・減免制度には、次のものがあります。

種類	対象者	減額・減免内容
所得状況に応じた減額（均等割額）	4月1日現在の世帯状況において、同じ世帯に属する「世帯主」と「後期高齢者医療被保険者」の総所得金額などの合計額	総所得金額などの合計が33万円以下の世帯で、被保険者全員が年金収入80万円以下かつ年金以外の所得がない世帯 均等割額を9割減額 (減額後均等割額4,184円)
		総所得金額などの合計が33万円以下の世帯で、9割減額が適用されない世帯 均等割額を8.5割減額 (減額後均等割額6,276円)
		総所得金額などの合計が33万円を超え、33万円+24.5万円×(世帯主でない被保険者数)以下の世帯 均等割額を5割減額 (減額後均等割額20,922円)
		総所得金額などの合計が33万円を超え、33万円+35万円×(被保険者数)以下の世帯 均等割額を2割減額 (減額後均等割額33,475円)
所得状況に応じた減額（所得割額）	「後期高齢者医療被保険者」本人の総所得金額などの合計から33万円を引いた金額が58万円以下の方	所得割額を5割減額
被扶養者だった方への保険料の特例措置	後期高齢者医療の被保険者になる前日に会社の健康保険や共済組合などの被扶養者だった方（これまで自分で保険料を払っていなかった方）	均等割額を9割減額 (減額後均等割額4,184円) 所得割額は課せられません
被災	災害により著しい損害を受けた方	災害の程度に応じて減免
所得激減	事業の廃止や失業などにより、収入が著しく減少した方のうち、総所得金額などが一定額以下の方	所得減少の程度に応じて減免

保険料の納付方法

保険料の納付方法には、受給している年金から保険料が天引きされる「特別徴収」と、納付書や口座振替で納付する「普通徴収」の2通りがあります。納付方法ごとの対象者は右表のとおりです。

※納付書で納付する方には「後期高齢者医療保険料期別納付書」を送付します。

●納付方法の変更について

納付方法を特別徴収から口座振替による普通徴収に変更することができます。変更を希望する場合は、事前に手続きが必要です。

※8月1日(月)までに申請すると、10月から口座振替に変更できます。

申請に必要なもの 保険証、預金通帳、通帳で使用している印鑑

▼後期高齢者医療保険料の納付方法一覧表

対象者	納付方法
①年金の額が年間18万円未満または後期高齢者医療保険料と介護保険料を合わせた保険料額が、年金額の2分の1を超える方	普通徴収
②所得の変動などにより、保険料額が変更された方 ※22年度中に保険料額が変更された方で、上記の①以外の方は、原則として10月から特別徴収となります。	普通徴収
③特別徴収に該当する方で、普通徴収へ変更を希望された方。また、希望により口座振替の申し出をした方	普通徴収 (口座振替)
④上記の①②③以外の方	特別徴収

後期高齢者医療制度のお知らせ

申請・問合せ先

保険年金課医療担当

1 8月から保険証が変わります

後期高齢者医療被保険者証（保険証）の更新

現在、後期高齢者医療保険に加入している方がお持ちの保険証は、7月31日で使用できなくなります。8月1日から使用できる保険証を7月下旬に簡易書留郵便で送付します。受け取るときには、署名か押印が必要です。配達時に不在の場合は郵便受けに「不在通知書」が入りますので、記載された方法で受け取りを行ってください。

※保険証は住民票に記載された住所へ送付し、転送はしません。送付先の変更を希望する場合は、事前に手続きが必要です。

その他 ①保険証の色が、青色からオレンジ色に変わります ②負担割合（1割または3割）は前年所得に応じて毎年決定しています。保険証の更新に伴い、負担割合が変わることがあります。

●基準収入額適用申請

負担割合が3割と判定された方でも、前年の収入によっては、申請をすることで負担割合が1割に変わりますので、該当すると思われる方は申請してください。

申請により1割となる方

①世帯に後期高齢者医療被保険者が2人以上いる場合・・・被保険者の年収の合計が520万円未満

②世帯に後期高齢者医療被保険者が1人の場合・・・本人の年収が383万円未満

③世帯に後期高齢者医療被保険者と高齢受給者証をお持ちの方がいる場合・・・その方々の年収の合計が520万円未満

申請に必要なもの 保険証、印鑑（スタンプ印は不可）、確定申告書の控えなど収入が確認できる書類

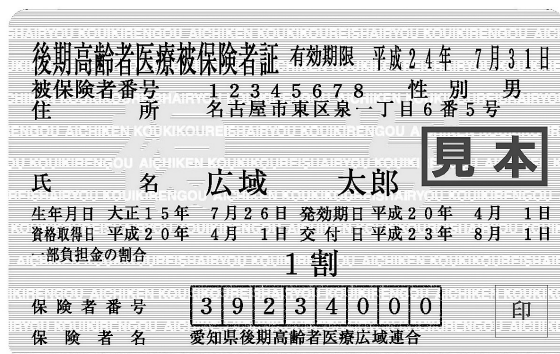

▲後期高齢者医療被保険者証の見本

（8月1日から使用できるものは色がオレンジ色）

医療費の限度額適用・標準負担額減額認定の申請

後期高齢者医療制度には、入院時の医療費の自己負担額が減額される「限度額適用認定」や、入院時の食事の自己負担額が減額される「標準負担額減額認定」の制度があります。対象になると思われる方は申請してください。※既に「後期高齢者医療限度額適用・標準負担額減額認定証」をお持ちの方で、23年度も引き続き非課税世帯の方には、新しい認

定証を7月下旬に郵送しますので申請は不要です。

対象 23年度の市民税（平成22年所得）が非課税世帯の方

申請に必要なもの 保険証、印鑑（スタンプ印は不可）、過去1年間の入院日数の分かる領収書など（90日を超えている方のみ）

2 23年度の保険料額が決まりました

23年度の保険料額は、7月中旬に「後期高齢者医療保険料額決定通知書」や「後期高齢者医療保険料納入通知書兼特別徴収開始通知書」などを送付し、お知らせします。

今月の講座案内

親子料理教室

対象 市内在住の小学生とその保護者。ただし、保護者1人につきお子さんは3人まで。

申込期間 7月7日(木)～15日(金)

申込・問合せ先 電話で西尾市保健センター(☎57・0661)へ。先着順。

日 時	場 所	内 容	定員	費 用	講 師
7月22日(金) 午前9時30分～午後1時	西尾市保健センター	親子で楽しくチョコパンとピザを作ります	13組	1人500円 ※当日持参。	健康づくりボランティア はつらつクッキング会員

親と子の食育教室

対象 市内在住の2歳から就園前までのお子さんとその保護者

申込期間 7月5日(木)午前9時～15日(金)

申込・問合せ先 電話で西尾市保健センター(☎57・0661)へ。先着順。

日 時	場 所	内 容	定員	費 用	講 師
7月25日(月) 午前10時30分～午後1時	西尾市保健センター	主食・主菜・副菜のバランスの良い食事について学び、簡単な朝食メニューやおやつ作りを体験します	12組	1組400円 ※当日持参。	西尾市食生活改善クラブ会員

地産地消クッキング

対象 市内在住の小学生とその保護者
実施団体 健康づくりボランティア地産地消クッキングクラブ

申込期間 7月5日(木)から

申込・問合せ先 電話で吉良保健センター(☎32・3001)へ。先着順。

日 時	場 所	内 容	定員	材料費	講 師	持 ち 物
7月29日(金) 午前10時～正午	吉良保健センター	親子で食育について学びながら、地元の食材を使った料理をつくります	20組	1組 600円	吉田小学校教諭 鳥居弘巳氏	エプロン、布巾、米1合

働く婦人の家 夏期講座

対象 ▶講座①…市内在住または在勤の方とその小学生のお子さん ▶講座②…市内在住または在勤の方とその3歳以上小学生以下のお子さん

申込期間 7月9日(土)～15日(金) 午前9時～午後9時。ただし、月曜日を除く。

申込・問合せ先 費用を持参の上、直接働く婦人の家(☎56・7676)へ。先着順。申込開始時に定員を超えた場合は抽選。代理人による申し込みもできますが、電話での申し込みはできません。

その他 申込者が少ないときは開講しない場合があります。

受講料 別途材料費

講座名	日 時	内 容	定員	費 用	講 師	持 ち 物
①まほうのちよきんばこ	7月24日(日) 午前9時30分～11時30分	親子で不思議な貯金箱を作ります	12組 (25人)	受200円 教1人300円	西尾市少年少女発明クラブ 指導員	のり、はさみ、 定規(20cm以上)
②簡単お菓子作り	7月31日(日) 午前9時30分～正午	短時間で簡単にできるパン(クイックブレッド)を作ります	12組 (25人)	受200円 教1組1,000円(お子さんが1人増えるごとに500円追加)	江本理恵子氏	三角巾、エプロン、タオル、持ち帰り用容器

福地ふれあいセンター 親子講座

申込期間 ▶講座①… 7月10日(日)午前10時～24日(日)午後9時
▶講座②… 7月18日(日)午前10時～8月3日(日)午後9時
※7月11日(月)・19日(火)・20日(水)・25日(月)、8月1日(日)を除く。

申込・問合せ先 直接福地ふれあいセンター (☎54・8900) へ。先着順。申込開始時に定員を超えた場合は抽選。代理人による申し込みもできますが、電話や郵送での申し込みはできません。
その他 申込者が少ないときは開講しない場合があります。

受講料 教材料費

講座名	対象	日時	内容	定員	費用	講師
①親子でビーズアクセサリーを作ろう	市内在住、在勤の方とその小学3年生以上のお子さん	8月3日(水) 午前9時30分～正午	かわいいストラップを作ります	10組	受講200円 教材1人500円	鈴木貴美氏
②親子でカロリングを楽しもう	市内在住、在勤の方とその小学生以上のお子さん	8月10日(水) 午後1時30分～3時30分	ルールを学びゲームを行います	10組	受講200円	神谷宗伯氏

ハツ面ふれあいセンター 中期講座

対象 16歳以上の方。ただし、市内在住、在勤または在学の方を優先。
申込期間 7月16日(土)午前10時～23日(土)午後9時
※19日(火)・20日(水)を除く。
申込・問合せ先 受講料を持参の上、直接ハツ面ふれ

あいセンター (☎57・7776) へ。先着順。申込開始時に定員を超えた場合はその場で抽選。代理人による申し込みもできますが、電話や郵送での申し込みはできません。
その他 申込者が少ないときは開講しない場合があります。

受講料 教材料費

講座名	日時など	内容	定員	費用	講師	持ち物
陶芸実習	8月6日～9月10日の毎週土曜日 全5回 午前9時30分～11時30分	茶わんや湯飲みなどを自由に作ります	10人	受講1,000円 教材1,000円(1作品200円程度の焼成費が別途必要)	早司昌弘氏	エプロン、タオル
はじめての籐教室	8月19日～9月23日の毎週金曜日 全6回 午前9時30分～11時30分	花入れや物入れなどを作ります	10人	受講1,200円 教材3,500円程度	棚田加代子氏	タオル、はさみ、目打ち、巻尺

アロマヨガ教室

対象 市内在住または在勤の女性
申込期間 7月8日(金)～17日(日) 午前9時～午後8時

時 ※月曜日を除く。
申込・問合せ先 参加料を持参の上、直接吉良町公民館 (☎32・2151) へ。先着順。

日時など	場所	内容	定員	参加料	講師
7月26日～10月4日の毎週火曜日 全10回 午後7時30分～8時40分	吉良町公民館和室	アロマの香りでリラックスしながらヨガを行います	20人	3,000円(傷害保険料を含む)	三樹ひろみ氏

ママビューティサロン

対象 市内在住の20～30歳代で、乳幼児の母親
講師 ホワイトウェイブ21体操講師

申込・問合せ先 7月7日(日)から電話で吉良保健センター (☎32・3001) へ。
その他 託児があります(先着10人)。希望する方は申込時にお問い合わせください。

日時など	場所	内容	定員	費用	持ち物など
8月3日～10月19日の毎週水曜日 全11回 午前10時～11時	幡豆いきいきセンター	エアロビクスや食事指導で生活習慣病を予防します	20人	無料	運動のできる服装、室内用運動靴、タオル、飲み物

お知らせ

西尾市役所 ☎56・2111
 一色支所 ☎72・7111
 吉良支所 ☎32・1111
 幡豆支所 ☎62・5511

催し

越前町交流バスツアー

市では、西尾藩ゆかりの里として友好都市の提携を結んでいる福井県越前町(旧朝日町)を訪問し、北陸の歴史と自然にふれるバスツアーを行

2011 歌とおはなしで楽しむ 新美南吉の世界

日時 7月23日(土) 午後1時30分～3時
場所 西尾市立図書館会議室
内容 新美南吉の人となりのお話を聞き、歌と語りで作品を楽しみます。
定員 80人(先着順)
講師 ▶語り…新美南吉研究会会員 小野敬子氏 ▶歌…左近治樹氏
 ▶お話…新美南吉記念館学芸員 遠山光嗣氏
申込方法 7月5日(火)から直接西尾市立図書館1階受付窓口へ。6日(水)からは電話でも受け付けます。
問合先 西尾市立図書館 (☎56・6200)

対象 市内在住の18歳以上の方
期間 7月31日(日)、8月1日(月)の1泊2日
集合時間 午前7時15分
集合場所 文化会館南駐車場
帰着予定時間 午後6時30分
宿泊場所 かわだ温泉 ラポールゼカワダ(福井県鯖江市)
 ※相部屋になります。
内容 越前町の史跡見学、朝日まつり見物、北陸の名所巡りなど
募集人員 20人
参加料 1万5000円(宿泊費、食事代、施設入場料など)
 ※昼食代は含みません。
申込期限 7月13日(水)
 ※当日消印有効。

申込・問合先

はかきに住所、氏名、年齢、性別、電話番号を記入の上、秘書課秘書担当(〒44518501住所不要)へ。
 ※はかき1枚で2人まで申し込みできます。
その他 定員を超えた場合は抽選を行い、その結果を7月21日(木)までに通知します。

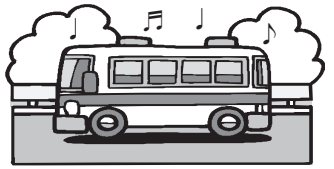

図書館まつり

西尾市立図書館では、図書館まつりを開催します。
日時・内容など

▼7月30日(土)

●図書修理実演

時間 午前11時～正午
場所 ロビー(1階)
実演者 図書修理ボランティアホビット

●講演会

時間 午後1時30分～3時30分
場所 会議室(3階)
演題 元編集長が語る絵本作り秘話
定員 40人(要申込・先着順)

申込方法 7月9日(土)から直接西尾市立図書館1階受付窓口へ。10

7月

リサイクルプラザ情報

展示品 家具・自転車・小物など
展示・入札期間 7月1日(金)～23日(土)
開館時間 午前9時～正午、午後1時～3時 ※土曜日は午前のみ開館。
開札日時 7月24日(日) 午前10時
引取期間 7月24日(日)～27日(水)
引取方法 落札価格(現金)で品物と交換
その他 落札者には通知します。

講習会 スパイスケースをつくろう
日時 7月20日(水) 午前10時～正午
会場 学習室(2階)
定員 10人程度(先着順)
参加料 無料
持ち物 ラップ外箱、和紙
申込期間 7月1日(金)～19日(水)
申込方法 直接または電話で、リサイクルプラザへ。

場所・問合先 リサイクルプラザ(吉良町岡山/リサイクルプラザ棟1階/☎34・8114) 休館日 日曜・祝日 ※開札日を除く。

▼7月31日(日)

●人形劇

時間 午前10時30分～11時30分
場所 会議室(3階)
内容 人形劇「おつかい」や腹話術など
定員 80人
出演 人形劇団もぐら
その他 事前申し込みは不要。

●親子で手作り絵本に挑戦しよう

時間 午後1時30分～3時30分
場所 会議室(3階)
定員 20組(要申込・先着順)

申込方法(要申込共通)

7月9日(土)から直接西尾市立図書館1階受付窓口へ。10

日(日)からは電話でも受け付けます。
申込・問合先 西尾市立図書館 (☎56・6200)

文協美術講習会 書道の部

日時 7月31日(日) 午後1時30分～4時30分
場所 文化会館302号室
内容 講話「篆書の魅力」と、模範揮毫および実習・添削
定員 70人
講師 中日書道会副理事長 関根玉振氏
申込期間 7月1日(金)～15日(金) 午前9時～午後4時
 ※土・日曜日の午後と月曜日を除く。
申込・問合先 直接または電話で西尾文化協会(☎56・5757/文化会館内)へ。

岩瀬文庫企画展

「悪～資料に書き残された悪いひと～」



偉人や英雄が記録に残るのは当たり前。では、悪人は…？ 岩瀬文庫の蔵書の中から、書き残された「悪いひと」たちを探ります。

期間 8月28日(日)まで。ただし、月曜日と7月19日(火)を除く。

開館時間 午前9時～午後5時

場所 岩瀬文庫企画展示室

出品資料 『賞罰林翁筆記』『恋虫夜話(八百屋お七美録)』『雑談雨夜質蔵』など

入場料 無料

その他 図録を1冊300円で頒布。

●展示解説

日時 7月16日(土) 午後1時30分

参加料 無料

その他 事前申し込みは不要。

問合せ先 岩瀬文庫 (☎56・2459)

江戸城と西尾藩の江戸屋敷の話 exchanges, 当時の災害と復興について講演します。

歴史講演会

問合先 市社会福祉協議会一色支所 (☎72・9654) / 一色老人福祉センター内

一色地区福祉ふれあい祭り

第3回一色地区福祉ふれあい祭りを開催します。

日時 7月23日(土) 午後6時～8時

場所 一色老人福祉センター

内容 和太鼓演奏、盆踊り、屋台、ゲーム

参加料 無料。ただし、ゲーム、飲食代は有料。

問合先 市社会福祉協議会一色支所 (☎72・9654) / 一色老人福祉センター内

岩瀬文庫特別連続講座

その道の専門家が、史料をもとに歴史の謎を読み解く連続講座の第1回目です。

日時 7月23日(土) 午後1時30分～3時

場所 岩瀬文庫研修ホール

日時 7月24日(日) 午後1時30分開場、2時開演

場所 旧近衛邸(歴史公園内)

演題 江戸時代の災害と復興

定員 50人程度

入場料 500円

講師 作家 天野春夢氏

その他 事前申し込みは不要。直接会場へお越しください。

問合先 市シルバー人材センター事務局 (☎57・3216) / 総合福祉センター内

スポーツ

第57回市民体育大会 水泳競技大会

参加資格 市内在住、在勤または在学の方。ただし、市水泳協会員は市外でも参加できます。

テーマ 戦国時代の三河

定員 60人程度

参加料 無料

講師 愛知大学教授 山田邦明氏

その他 事前申し込みは不要

問合先 岩瀬文庫 (☎56・2459)

▼種目など

種目	種別	(単位：メートル)										
		中学(男・女)	高校(男・女)	一般(男・女)								
		50	100	200	400	800	1500	2000	3000	4000	5000	
自由形	50	50	50	50	50	50	50	50	50	50	50	
	100	100	200	200	200	200	200	200	200	200	200	
	400	400	200	200	200	200	200	200	200	200	200	
平泳	100	100	50	50	50	50	50	50	50	50	50	
	200	200	50	50	50	50	50	50	50	50	50	
背泳	100	100	50	50	50	50	50	50	50	50	50	
	200	200	50	50	50	50	50	50	50	50	50	
バタフライ	100	100	50	50	50	50	50	50	50	50	50	
	200	200	50	50	50	50	50	50	50	50	50	
個人メドレー	200	200										
	400	400										
メドレーリレー	400	400	200 ※1				200 ※2					
	800	800	200 ※1				200 ※2					

※1…4人の年齢の合計が159歳以下。※2…4人の年齢の合計が160歳以上。

日時 8月21日(日) 午前9時開会
場所 平坂中学校プール
種目 左表のとおり

参加料 無料

出場制限(リレーを除く)
▼中学生：各校1種目につき3人まで。1人1種目。3年生は一般の部のみ参加できます。

▼高校生：各校1種目につき3人まで。1人1種目。加えます。

▼一般：1人2種目以内。

窓口設置の福祉用具をご利用ください

福祉

※リレー、メドレーリレーは、1校につき1チームとします。
申込方法 7月26日(火)までに、申込書に必要事項を記入の上、直接総合体育館、一色B&G海洋センター、吉良町公民館、幡豆公民館へ。申込書は各所に用意。
問合先 市体育協会事務局 (☎54・0002) / 総合体育館スポーツ課内)

福祉課や総合福祉センター、西尾市立図書館の窓口には、視覚障害者用活字文書読上げ装置(スピーチオ)と、視覚障害者用拡大読書器を設置しています。視覚障害のある方で、音声により資料など(S.P.コードが付いているものに限る)の説明を聞きたい方や、小さな文字を拡大して読みやすくしたい方は、ぜひご利用ください。
問合先 福祉課障害者福祉担当

国民健康保険高齢受給者証の負担割合を再判定します

毎年8月は高齢受給者証の更新の時期です。70歳以上で国民健康保険に加入している方の医療費の負担割合を、前年所得に応じて1割または3割に再判定し、新しい高齢受給者証を7月末に送付します。

8月1日以降、医療機関で受診する際には、保険証と新しい高齢受給者証（色は薄だいたい色）を提示してください。今までの受給者証（色は白色）は使用できません。

●基準収入額適用申請
負担割合が3割と判定された

後期高齢者福祉医療費受給者証の更新手続きのお知らせ

後期高齢者福祉医療費受給者証（㊦と書かれた藤色の受給者証）の有効期限が23年7月31日までとなっている方は、更新の手続きが必要です。7月上旬に申請書を郵送しますので、申請書が届いた方は、必要事項を記入の上、同封の返信用封筒で返送してください。後日、新しい受給者証を郵送します。受給者証をお持ちでなく、受給資格があると思われる方はお問い合わせください。

●受給資格

後期高齢者医療制度に加入し、次のいずれかに該当している方

- ① 1～3級の身体障害者手帳を持っている方
- ② 4～6級の身体障害者手帳を持ち、進行性筋萎縮症の方
- ③ 4級の身体障害者手帳を持ち、腎臓機能障害の方
- ④ A、B判定の療育手帳を持っている方
- ⑤ 自閉症候群と診断された方
- ⑥ 戦傷病者手帳を持っている方
- ⑦ 1、2級の精神障害者保健福祉手帳を持っている方
- ⑧ 自立支援医療受給者証を持っている方
- ⑨ 精神障害で入院中の方
- ⑩ 母子家庭等医療に該当する方
- ⑪ 市民税非課税で、ひとり暮らしの方
- ⑫ 市民税非課税世帯で、3か月以上継続して要介護4以上の寝たきりの方

問合先 保険年金課医療担当

た方でも前年の収入が次のいずれかに該当する方は、申請により負担割合が1割となります。申請書は該当者に送付しますので申請してください。

- ① 70歳以上の国民健康保険に加入している方が1人の場合で、収入額が38万3千円未満
- ② 70歳以上の国民健康保険に加入している方が2人以上いる場合で、収入の合計額が52万円未満
- ③ 70歳以上の国民健康保険に加入している方の収入が38万3千円以上で、国民健康保険から後期高齢者医療制度に変わった方との収入の合計が520

万円未満
問合先 保険年金課国民健康保険担当

医療費の限度額適用・標準負担額減額認定の申請を

国民健康保険には、入院時の医療費の自己負担額が一定の金額までとなる「限度額適用認定」や入院時の食事の自己負担額が減額される「標準負担額減額認定」の制度があります。該当すると思われる方は事前に申請してください。既に認定証をお持ちの方には更新の案内を7月下旬に郵送します。

▼限度額適用認定：70歳未満で、国民健康保険税に未納がなく、税申告をしている世帯の方

▼標準負担額減額認定：市民税非課税世帯の方

持ち物 保険証、印鑑（スタンプ印は不可）、高齢受給者証（所有者のみ）、現在お持ちの認定証（所有者のみ）、過去1年間の入院日数の分かる領収書（90日を超えた方のみ）
申請・問合先 保険年金課国民健康保険担当

介護者のつとめ

介護者同士で介護についての悩みや日々の思いを話し合います。地域包括支援センター職員による介護相談や、さまざまな介護情報の提供もしていますのでご参加ください。



対象 介護をしている方
日時 7月14日(木) 午後1時30分～3時

場所 総合福祉センター洗心庵（4階）

参加料 無料

問合先 地域包括支援センター
中央（☎54・8998）

広告

株式会社 メタルテック
METAL TECH

循環型社会を創る
「解体工事業」

http://eco-kaitai.net

エコ解体ネット 検索

〒444-0522 愛知県西尾市吉良町下橋須賀荒子39番地
TEL (0563)35-4600

未来が変わる。日本が変わる。

家族みんなの
楽しい声が
聞こえる暮らし

～ 広告

ワハハハハ
キャッハハハ
バタバタ
ドタドタ

酒井設計室

(有)酒井設計室 西尾市神下町8 0563-54-0163

広告

貝吹町店
オープン

すべてを忘れあの人を
偲ぶ場所がある…。

お墓のご相談は

石のおかだや (岡田勝貴)

☎0120-54-2514
http://ishinookadaya.com

西尾市今川町馬捨場 41-1(西尾郵便局南 400m)

市営住宅入居者募集

Inscrições dos Apartamentos Municipais Abertas

申込期間 7月7日(木)～14日(木)
入居可能日 9月1日(木)

住宅名	間取り	号数・家賃(円)	戸数
巨海住宅 (巨海町泉田60-2)	平屋建 2K 水洗	16号 2,800～5,500	1 (世帯・単身者向)
宮浦住宅 (米津町宮浦68)	4階 3DK 水洗	E-243号 21,000～41,200	1 (一般世帯向)
大塚住宅 (中畑一丁目56)	2階 3DK 水洗	2-204号 23,300～45,800	1 (一般世帯向)
鎌谷住宅 (鎌谷町大河田6)	平屋建 2K 非水洗	11号 3,400～6,800	1 (世帯・単身者向)
父橋住宅 (室町中屋敷80)	平屋建 2K 水洗	16号 4,000～7,900	1 (世帯・単身者向)
中野郷住宅 (中原町半谷20)	1階 3DK 水洗	W-77号 8,600～16,900	1 (一般世帯向)
王塚住宅 (吉良町友国 王塚24)	2階建 2DK 水洗	18号 7,800～15,400	1 (世帯・単身者向)
富好住宅 (吉良町富好新 田中川並27)	2階 2K 水洗	13号 8,400～16,500	1 (世帯・単身者向)
鳥羽住宅 (鳥羽町十三 新田46-18)	2階建 2DK 非水洗	7号 11,100～17,100	1 (世帯・単身者向)

抽選日時 7月21日(木) 午前10時開始
その他 単身者向は年齢などに制限があります。また、上記以外で随時入居できる住宅が用意できる場合がありますので、詳しくはお問い合わせください。
申込・問合先 建築課住宅管理担当

地上デジタル放送を見るためのチューナーの無償給付支援

総務省では、経済的な理由などで地上デジタル放送が受信できない方へ簡易なチューナーなどの無償給付支援を実施しています。

対象 NHK放送受信料の全額免除を受けている世帯で、次の①から③のいずれかに該当する世帯
①生活保護などの公的扶助を受けている世帯
②障害者がいる世帯で、かつ世帯全員が市民税非課税の措置を受けている世帯
③社会福祉事業施設に入所

※当日消印有効。
7月の献血
日時と場所
7月10日(日) 午前10時～正午、午後1時～3時30分
幡豆いきいきセンター

申請期間 7月24日(日)
申込・問合先 総務省地デジチューナー支援実施センター
(☎0570・033840)
その他 ①アンテナの改修に ついても一部支援を行う場合があります
②すでに地上デジタル放送を視聴している世帯は対象になりません
③支援は現物給付です
自ら購入したチューナーやアンテナなどの費用の精算はできません
④天候不順などの理由で支援が遅れることがあります
支援を希望する方は申込期限にかか

わらず早めに申し込んでください。
7月の献血
日時と場所
7月10日(日) 午前10時～正午、午後1時～3時30分
幡豆いきいきセンター
7月23日(日) 午前10時～11時30分、午後1時～4時
フィールいっつも
7月24日(日) 午前9時30分～11時30分、午後1時～3時30分
Aコープ西尾東部店
実施主体 愛知県豊橋赤十字血液センター
その他 より安全な血液を確保するため、問診票をもとに医師が総合的に判断し、献血の適否を決定します。
問合先 福祉課社会福祉担当

障害者日常生活用具の種目追加について

障害者日常生活用具給付等事業で、次の用具を給付種目として追加しました。

追加用具 訓練いす、訓練用ベッド、浴槽(給沸器を含む)、浴槽(個別給付)、動脈血酸素飽和度測定装置(パルスオキシメーター)、パソコン、音声ICタグレコーダー、人工内耳スピーチプロセッサ(買い換え)、人工内耳スピーチプロセッサ電池

その他 給付対象や基準額などはお問い合わせください。
問合先 福祉課障害者福祉担当

お父さんの育児サロン

対象 生後4か月からひとり歩きをしていないお父さん

保健

とその父親
日時 7月23日(日) 午前9時30分～11時30分
※時間中は自由に入退きします。
場所 西尾市保健センター
内容 親子遊び(午前10時～11時の2回)、育児の話、育児相談、身体計測など
持ち物 母子健康手帳、バスタオル、おむつ、着替え
その他 事前の申し込みは不要。
問合先 西尾市保健センター
(☎57・0661)
お子さんと一緒に遊びましょう！ お父さん教室
対象 2歳のお子さんとその父親
日時 8月6日(土) 午前10時～11時15分
※9時45分受け付け。
場所 西尾市保健センター
内容 ふれあい遊び、リズム遊び、体操など
定員 25組(先着順)
持ち物など 親子とも運動のできる服装、飲み物、着替え、おむつなど
申込・問合先 7月6日(木)から電話で西尾市保健センター
(☎57・0661)へ。



情報通信

税

東日本大震災により被害を受けた方へ税務関係のお知らせ

大震災により被害を受けた方は、所得税の軽減・免除が受けられ、税務署で手続きを行うことで所得税が還付となる場合があります。また、源泉所得税の徴収猶予や還付、廃車となった自動車重量税の還付などの特例があります。詳しくは、西尾税務署に問い合わせるか、国税庁ホームページ (<http://www.nta.go.jp>) をご覧ください。▶**問合せ**／西尾税務署 (☎57・3111)

募集

自衛官を募集

▶**自衛官候補生試験**／男子＝9月4日(日)・11日(日)・19日(祝)、女子＝9月25日(日)・26日(月)▶**一般曹候補生1次試験**／9月17日(日)▶**航空学生1次試験**／9月23日(祝)▶**受付期間**／8月1日(月)～9月9日(金) ※自衛官候補生は試験日前日まで。▶**その他**／7月26日(火)・27日(水)

の午後2時から文化会館304号室(3階)で就職(進路)説明会を行います。▶**問合せ**／自衛隊岡崎出張所 (☎0564・21・7303)

その他

海で安全に楽しく遊ぶために

海へ出かける際のお願いです。
①子どもからは目を離さないでください。保護者が目を離した際に事故に遭うケースが多いので注意してください
②子どもも大人もライフジャケットの着用を
③携帯電話は防水パックに入れて
④海のもしものは118番▶**問合せ**／名古屋海上保安部 (☎052・661・1615)

その他

県立養護学校体験入学

来年度に小・中学校や高等学校に入學予定で、障害があると思われるお子さんとその保護者を対象に体験入学を行います。◎**安城養護学校** (☎0566・99・3345／安城市桜井町)▶**対象**／知的な発達の遅れや情緒に障害のあるお子さん▶**期日**／9月7日(水)、10月6日(水) ◎**岡崎養護学校** (☎0564・48・2601／岡崎市本宿町)▶**対象**／手足の不自由なお子さん▶**期日**／9月16日(金)、10月21日(金) ◎**大府養護学校** (☎0562・48・5311／大府市森岡町)▶**対象**／慢性の呼吸器系疾患などの病気で入院しているお子さん▶**期日**／10月21日(金)、11月15日(火) ■**共通事項**▶**申込**・**問合せ**／電話で体験入学を希望する学校へ。相談は随時行っています。

その他

排水設備工事責任技術者および受験講習

▶**期日**／講習日…9月10日(土)、試験日…11月27日(日)▶**場所**／名城大学天白キャンパス▶**申込期限**／8月1日(月)▶**申込**・**問合せ**／申請書に必要事項を記入の上、県下水道協会(☎052・483・1701)へ。申請書は同協会ホームページ (<http://www.jswa-chubu.jp/>) からダウンロードできます。

一色健康体操

正しい姿勢づくりとストレッチを目的とした体操を行います。

対象 市内在住の方

日時など 7月7日・21日、10月6日・20日、11月10日

・24日、12月1日・15日、24年1月12日・26日、2月

2日・16日の毎回木曜日

午後1時30分～3時

場所 一色健康センター

参加料 月200円

講師・**実施団体** 一色健康体操グループ

その他 参加希望者は実施日にお越しください。

問合せ 吉良保健センター (☎32・3001)

募集

西尾市三河万歳後援会 会員を募集

国指定重要無形民俗文化財である三河万歳の保存活動をもり立てていくために組織された、西尾市三河万歳後援会の会員を募集します。

年会費

▼**個人会員**…1000円

▼**法人会員**…3000円

▼**申込**・**問合せ** 申込書に必要事項を記入の上、年会費を添えて、直接文化振興課文化財担当(☎56・2459／岩瀬文庫内)へ。申込書は同課に用意。



保険年金課の臨時職員を募集

応募資格 定職に就いていない方

業務内容と募集人員

- ① 特定健康診査、特定保健指導の受診勧奨(通知や電話による勧奨)、特定健康診査未受診者へのアンケート調査に関する業務など…2人
- ② 後期高齢者健診の受診勧奨(通知や電話による勧奨)

(広告)

若しあけたいは 春の陽だまりのような住みかど

株式会社 大斗工務店

大斗一級建築設計室

検索 大斗工務店

<http://www.katch.ne.jp/~daito/>
 西尾市新在家町中土井41-2 ☎(0563)56-1121

受診者へのアンケート調査に関する業務など…1人

勤務日時 月～金曜日 午前9時～午後5時

賃金 時給850円

雇用期間 8月～12月

選考方法 書類選考後、面接を行います。

※面接日は後日通知。

提出書類 履歴書(3か月以内に撮影した写真を貼付)

※履歴書はお返ししません。

申込期限 7月15日(金)

申込方法 西尾公共職業安定所(☎56・3622／ハロ

ーワーク西尾)を通してお申し込みください。

問合せ

① 保険年金課国民健康保険担当

② 保険年金課医療担当

児童クラブ補助員を募集

児童クラブで児童厚生員の補助をしていただける方を募集します。

応募資格 市内在住の18歳以上の方(学生可)

募集人員 若干名

勤務日時 午前8時30分～午後6時の間で6時間程度

業務内容 小学1～3年生の保育

賃金 時給850円

雇用期間 日曜日を除く夏休み期間(7月21日～8月31日)

選考方法 面接

提出書類 履歴書(3か月以内に撮影した写真を貼付)

※履歴書はお返ししません。

申込期限 7月15日(金)

KATCH 番組ガイド

106ch コミュニティ第1チャンネル

KATCH TIME

キャッチエリアのニュースを月曜日～金曜日まで、午後6時から生放送!

静かなる挑戦者

耳に障害を持ちながらもエースピッチャーとして野球を続ける安城東高校3年生の鍵谷拓也君を追いかけます。
(7/3 午前11時～)

地元校徹底応援! 球児の横顔2011

キャッチエリア内の全18校の野球部を、前後編あわせて2時間のワイド放送で紹介!します。
(7/3 午後1時～)

第93回全国高等学校野球選手権 愛知大会

夏の高校野球愛知大会がいよいよ開幕。刈谷球場、岡崎球場、豊田球場の試合を3つのコミュニティチャンネルでハイビジョン生中継します!
(7/9 午前9時45分～)

問合先 (株)キャッチネットワーク ☎0120・2・39391

申込・問合先 提出書類を持参の上、直接子育て支援課(こども福祉担当)へ。

その他

市民窓口の土曜開庁を試行的に実施しています



市では、土曜日も一部の証

明発行業務を行う土曜開庁を試行的に行っています。
日時 毎週土曜日 午前9時～正午。ただし、年末年始を除く。

場所 市役所行政情報コーナー(1階西玄関奥)

発行できる証明書など

①戸籍・除籍謄抄本 ②戸籍附票の写し ③住民票の写し

④印鑑登録証明書 ⑤身分証明書 ⑥住民票記載事項証明書 ⑦年金現況証明

その他 ①印鑑登録の手続きと税務関係の証明類は発行できません ②婚姻・出生

・死亡など戸籍に関する届書の受け付けは市役所当直室で行っています。

問合先 市民課窓口担当

西尾羽塚西土地区画整理事業区域の変更に伴う区域の公告

西尾羽塚西土地区画整理事業を行うとする区域の変更に伴い、縦覧を行います。この区域内に未登記の借地権がある方は申告してください。

区域所在地 羽塚町寅山、坊山、林西、喜多王東の各一部

縦覧期間 7月5日(火)～19日(火) 午前8時30分～午後5時

※土・日曜日、祝日は市役所当直室(1階)で縦覧できます。

縦覧場所・問合先 都市計画課市街地整備担当

「全県域汚水適正処理構想(案)」への意見を募集

市全域の汚水処理施設の整備を計画的、効率的に実施していくため、全県域汚水適正処理構想を見直しすることに伴い、素案を作成しました。この素案に対する意見を募集します。

素案の閲覧場所 下水道整備課、市内の各支所・各ふれあいセンター、一色町公民館

※市ホームページからも閲覧できます。

閲覧・意見提出期間 7月1日(金)～30日(土)

意見の提出・問合先 住所、氏名、電話番号を記入の上、直接または郵送、ファクス、Eメールで下水道整備課公共下水担当(〒445-8550

1住所不要/☎56・0377/✉ousi@o.p.nishio.jp/水道庁舎内)へ。

※下水道整備課以外の閲覧場所には意見を提出できません。

資源集回収事業について

市では、ごみの減量化と自然環境の保護、資源の有効利用を推進するため、自主的に資源回収活動を行う団体に対して報奨金を交付します。

対象団体 資源回収を行い、次の全ての条件に該当する団体

- ①市内に活動拠点を持つ団体
- ②地域社会に貢献できる団体
- ③営利を目的としない団体

資源ごみの種類 新聞紙やダンボールなどの古紙類、古着などの布類、ビール瓶などのガラス瓶、アルミ缶や金属くずなどの金物類

報奨金額 資源ごみ1kgにつき5円

申請・問合先 市に登録された資源回収業者と回収時期回収品目を決めて団体登録申請書に必要事項を記入し、通帳を持参の上、直接ごみ減量課ごみ減量担当(水道庁舎内)へ。



市公平委員会委員に 牧野とよみ氏を選任

6月21日付けで市公平委員会委員に牧野とよみ氏が選ばれました。これは、任期満了に伴う岡安英子氏の退任により選任されたものです。



▲牧野とよみ氏（吉良町）

●そのほかの公平委員会委員

▼委員長 辻村義之氏（徳次町／4期目） ▼委員 鈴木昭夫氏（細池町／4期目）

問合せ 総務課文書担当

市立看護専門学校校見学会

対象 高校を卒業または卒業見込みの方。大学生、社会人、保護者も歓迎します。
日時 7月29日(金) 午後1時30分～3時30分

場所 市立看護専門学校

内容 学校概要・学校生活の説明、校内見学、体験コーナー、在校生との交流、質問コーナー、個別相談（希望者）

申込・問合せ 電話で市立看護専門学校（☎54・8800）へ。
その他 当日受け付け可。



事業仕分けを実施します

市では、行財政改革を推進するため、市民の目線による事業仕分けを実施します。

コーディネーター1人、仕分け人5人、市民判名人15人以内が、1日10事業（2日間20事業）について必要性や事業主体の見直し、実施方法の改善などについて検討します。仕分けの様子は、どなたでも傍聴できます。申し込みは不要で、会場には自由に入ることができます。ご都合のよい時間にお越しください。

日時 7月23日(土)・24日(日) 午前9時～午後5時30分
場所 西尾勤労会館体育館ホール

問合せ 企画政策課行革担当

電車で行こう!

名鉄西尾・蒲郡線の利用促進のため、西尾市と蒲郡市では沿線イベント情報を掲載しています。

名鉄蒲郡駅から徒歩約5分

蒲郡まつり



- 1日目（いいじゃん!中央フェスタ）
フリーマーケットや屋台村など楽しい催しが盛りだくさんです。
日時 7月30日(土) 午後4時～9時
場所 中央通り・銀座通り
- 2日目
キッズダンス、和太鼓演奏、防災展、創作ミュージカルなどさまざまな催しが行われます。
日時 7月31日(日) 午前10時～午後9時

場所 蒲郡市民会館

●納涼花火大会

大迫力の正三尺玉花火をはじめスターマイン、仕掛け花火などが蒲郡の夜空を彩ります。
日時 7月31日(日) 午後7時30分～9時
場所 蒲郡ふ頭・竹島ふ頭
問合せ先 蒲郡市観光課（☎0533・66・1120）

名鉄こどもの国駅から徒歩約15分

愛知こどもの国「プールイベント」

- 園内にあるプールでイベントを開催します。ぜひ、お越しください。
- チャレンジ5
プール開設期間中、5回プールに入場した方に記念品を贈呈します。
日時 7月16日(土)～8月31日(木) 午前9時30分～午後4時40分
 - プールでゲーム
プールサイドでゲームをして遊びます。1日3回程度実施します。
日時 7月17日(日)・24日(日)・31日(日) 午前9時30分～午後4時40分
※8月も実施する予定です。
 - ◆共通事項
対象 小学生以下のお子さん
場所 愛知こどもの国
その他 プール利用料金が必要です。
問合せ先 愛知こどもの国（☎62・4151）

刈谷 天下の奇祭「万燈祭」

230年以上の歴史があり、県無形民俗文化財に指定される伝統的な祭りです。若者が武者人形をかたどった約60kgの「万燈」を担ぎ、笛と太鼓の囃子に合わせて勇壮に舞います。

初日の「新楽」では若者たちが万燈を担いで市内を練り歩き、2日目の「本楽」では秋葉社の境内で舞が奉納されます。

日時 ▶新楽…7月30日(土) 午後6時～10時
▶本楽…7月31日(日) 午後6時～10時

場所 秋葉社周辺(刈谷市銀座2丁目)

※JR・名鉄刈谷駅および名鉄刈谷市駅から徒歩5分。

問合せ 刈谷市観光協会 (☎0566・23・4100)



碧南 元気ッス!へきなん

巡回式総踊りや多数の出店、特設ステージでのパフォーマンスなど、元気いっぱいの市民まつりです。今年は、東日本大震災の被災地へ元気を届けるため、復興応援イベントも実施します。

日時 7月30日(土) 午後2時～8時45分

※荒天の場合、31日(日)に順延。

場所 碧南市役所前道路とその周辺

問合せ 元気ッス!へきなん実行委員会事務局
(☎0566・41・3311)

豊田 豊田おいでんまつり

●おいでんファイナル

おいでんまつりのテーマ曲にあわせ、パレード型で踊ります。豊田市内15か所で開催する「マイタウンおいでん」から選出した踊り連が“魅せる踊り”で真夏の夜を盛り上げます。

日時 7月30日(土) 午後5時～8時30分

※少雨決行。時間や場所は変更する場合あり。

場所 名鉄豊田市駅前通り一帯

●花火大会

全国的にも高い評価を受ける豊田おいでんまつりの花火大会です。スターメイン、仕掛け花火、音楽に合わせて踊るようなメロディ花火、フィナーレを飾るナイアガラ大瀑布など約1万2,000発の花火が夜空を彩ります。

西三河

イベント だより



日時 7月31日(日) 午後7時10分～9時

※雨天決行。荒天および河川増水時は中止。

場所 矢作川河畔(白浜公園一帯)

その他 混雑が予想されますので、名鉄三河線(豊田市駅下車)、愛知環状鉄道(新豊田駅下車)などの公共交通機関をご利用ください。

問合せ 豊田おいでんまつり委員会事務局
(☎0565・34・6642/豊田市商業観光課内)

幸田 幸田彦左まつり

歩行者天国になった幸田駅前通りを、幸田町にゆかりのある天下のご意見番「大久保彦左衛門」や、時代劇で知られる義理人情に厚い江戸っ子の魚屋さん「一心太助」に扮した仮装行列が練り歩きます。マーチング隊やサンバパレードなどの催しや露店、各種アトラクション、打ち上げ花火なども幸田の夏を盛り上げます。

日時 7月30日(土) 午後5時～9時

※雨天の場合、31日(日)に順延。

場所 幸田駅前通り

問合せ 幸田町商工会 (☎0564・62・0120)

幸田町産業振興課 (☎0564・62・1111)



いい人発見

カテキンパワーで
まちおこしの一役を担う

三河ローカルヒーロー パフォーマンス



▲三河ローカルヒーローパフォーマンスの皆さん。ポーズが決まっています！

▶桜まつりで行われたショーの様子



一緒に演じてみたい方、音響や裏方などを手伝っていただける方を募集しています。気軽にご連絡ください。

▶連絡先/西尾 (☎090・8556・1205)

私たち三河ローカルヒーローパフォーマンス（MLHP）は、市内を中心に夢と笑顔を届けるパフォーマンスグループです。「誰でも身近に楽しめるものでまちおこしを」と、昨年10月に結成しました。団員は15歳の学生から50歳の社会人までの12人。週2〜4回練習をしながら市内のイベントや保育園・幼稚園・小学校などで、西尾の抹茶を題材にしたローカルヒーローショーを披露しています。ショーに登場するのは、悪事を働くギガ・ゾンビなどの怪人と、それに立ち向かう平和の戦士カテキングとポストレンジャーたち。着ぐるみの中は暑くて汗だくになりますが、その役になりきり自分を見せないことを第一に演じています。観客の皆さん、特に子どもたちの笑い声や声援、大きな拍手をもらえたときが、私たちにとって最高にうれしい瞬間です。これからさらに演技力を磨き、新しいキャラクターやアイテムも増やし、より皆さんに愛されるヒーローを目指します。市内に限らず三河地方まで広く活動し、西尾をPRしていけたらと思っています。

7月15日(金)と17日(日)には、西尾祇園祭でショーを行います。この機会にぜひ、私たちに会いに来てください。



安藤 優花ちゃん
(米津町)

平成22年1月生まれ
走って踊って笑顔♪ペコリとありがとう☆優花に会えて幸せだよ。



名倉 瑛汰くん
(貝吹町)

平成22年1月生まれ
いつもワンパクな瑛汰♡お兄ちゃんと仲良く元気に育ってね。



杉浦 亜美ちゃん
(南中根町)

平成21年1月生まれ
亜美ちゃんのかわいい笑顔が大好きです。明るく元気に育ってね♡



板倉 耀汰くん
(一色町)

平成21年7月生まれ
いつもにこにこ笑顔の耀汰くんのことがみんな大好きだよ♡



鈴木 晴斗くん
(寺津町)

平成21年1月生まれ
仮面ライダーが大好きな晴斗☆強くて優しい人になってね♪



稲垣 咲桜ちゃん
(上町)

平成21年7月生まれ
笑顔のすてきな咲桜ちゃん。元気に大きくなってね。



櫻井 聖くん
(小間町)

平成21年1月生まれ
好奇心旺盛な聖くん。大好きなお兄ちゃんといつまでも仲良くね☆



高橋 ひなたちゃん
(住崎四丁目)

平成22年1月生まれ
みんなの人気者のひなたちゃん。たくさん食べて大きくなあれ！

キッズアルバム

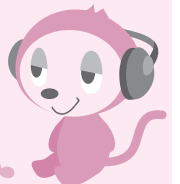

れんけい やわ
恋螢夜話

(149—64) 1冊

寛文8(1668)年、江戸本郷で八百屋を営む太郎兵衛夫妻が念願の子どもを授かりました。子宝祈願をした七面大明神にちなんで「お七」と名づけられたその子は、誰もが魅了される美少女に育ちます。

お七14歳の天和元(1681)年春、火事で類焼した八百屋一家は、小石川の円乗寺に仮住まいすることになりました。寺には旗本の次男・山田左兵衛が寄宿しており、この21歳の世にもまれなる美青年に、お七は一目で恋に落ちます。左兵衛もまたお七を見初め、二人は夜ごと人目を避けて忍び逢う仲となりました。

秋になると八百屋も再興され、一家は新居に移ることになりますが、お七は左兵衛と離れるのが悲しくなりません。そこへ、寺や八百屋へ出入りしていた吉三郎が、親切ごかしに近づきます。小悪党の吉三郎は恋文の受け渡しを請け負い、お七・左兵衛双方から小遣いをせびりました。お七の自由になる金が尽きると、吉三郎は「火事になればまた寺で暮らせる」とお七を唆します。実は、火事のどさくさで八百屋の家財を盗もうという腹でした。左兵衛恋しさで分別のなくなったお七は吉三郎の言葉を真に受け、ある風の強い夜、家に火を放ちます。火付けは天下の大罪、お七は天和2年2月、市中引き回しの上、鈴ヶ森にて火あぶりの刑に処せられました。

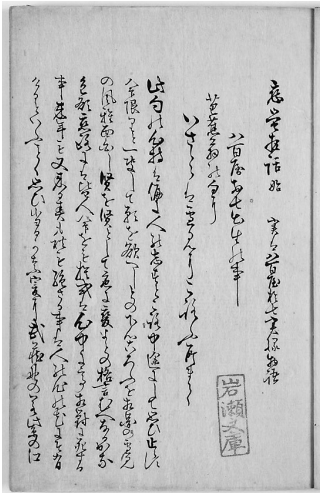

▶序文に「八百屋お七の実伝を世に知る人少なし。ただその名のみ高くして上つ方より下々まで言葉を誤り聞き違い多し。貞享の頃のやんことなき人の文庫に秘しありし真実なるを乞い請けてその意趣を綴してここに記す」とあります。

本書は、芝居や小説などで有名な「八百屋お七」の実録写本です。書名の「恋螢夜話」とは恋の炎に我が身を焦がしたお七の象徴。美しくも哀れなタイトルです。

シリーズ 63

西尾の古を探る

幡豆の小笠原氏

室町時代、小笠原氏は三河守護代一色氏の下で代官を務めていましたが、長正が討ち死にしたため、伴野系の小笠原氏は没落しました。しかし、小笠原の一族は幡豆の地に残り、小笠原長重らは西条吉良氏の家臣団に組み込まれていきます。また、深志系(松本の長高は吉良氏を頼って幡豆に入り、吉良氏がその子、宗長(範安)を幡豆欠城に迎え、幡豆の地を小笠原氏に任せるといわれています。

良義昭の離反により今川氏が西条を攻めた時、荒川、幡豆、糟塚を固めており、小笠原氏は吉良氏の力が衰えたことによつて今川方に属していたことが分かります。

永正11(1514)年には、深志系小笠原定政が早川三郎のこもる幡豆寺部城を攻略して奪還し、定政の子孫(安芸守系)が寺部城、長重の子孫安元(撰津守系)が欠城を拠点にしました。東部丘陵沿いにも勢力を延ばし、安芸守広重の弟・小笠原三九郎長茲は平原に糟塚砦を築いています。

石田三成の謀反の時、安芸守系小笠原氏の信元と広勝は九鬼水軍の押さえとして師崎に陣取り、天正18(1590)年に関東へ移ると同時に御船手役を務めるなど水運に深く関与しています。

弘治元(1555)年に吉

良義昭の離反により今川氏が西条を攻めた時、荒川、幡豆、糟塚を固めており、小笠原氏は吉良氏の力が衰えたことによつて今川方に属していたことが分かります。

まちの話題

抹

茶の里にしおの伝統行事 学校茶摘みを実施



5月18日から31日にかけて、西野町小学校の児童4～6年生約160人と西尾地区の6つの中学校の生徒約3,300人が「学校茶摘み」に取り組みました。この行事は地元の伝統的な産業を知り、地域と触れ合う勤労体験学習として実施するもの。子どもたちは摘んだ茶葉を入れる籠を手に茶園の中に入り、柔らかい新芽を丁寧に摘み取っていました。「お茶を摘んでいるのが楽しい」と笑顔で話す子どもたち。茶摘み体験終了後には抹茶入りのパンと飲み物が配られ、受け取った子どもたちの手は皆、まっ黒になっていました。



新

市誕生を肌で実感 新にしお産業物産フェアを開催

5月28日と29日、1市3町の合併を記念したイベント「新にしお産業物産フェア」が総合体育館で行われました。市内の120の企業や事業所が出展。屋内会場では各種さまざまな製品や食品などをPRした産業物産展が行われ、屋外会場では新市の新鮮な農水産物を使った食品の即売などが行われました。



また、イベント会場ではトヨタ自動車副会長の渡辺捷昭氏による特別講演会や風船太郎のバルーンショー、仮面ライダーショー、米村でんじろうプロダクションサイエンスショーなどが開催されました。雨が降る中、延べ1万5,000人ももの来場者が会場を訪れ、大盛況の2日間となりました。



大

地に描く大きな絵画 田んぼアート



6月3日、ふるさと公園グランド（鳥羽町）の南の水田で、田んぼアートの田植えが行われ、幡豆小学校の5年生74人が体験しました。子どもたちに農業体験を通じてふるさとの豊かな自然に触れてもらおうと、地元住民でつくる「幡豆地域ふるさと協議会」により企画され、今回で5年目となります。今年の原画は、幡豆の民話をもとに児童が描いた「しぼられた雷どん」と「穴観音」、そして「ガンバル日本」のメッセージです。7月には色鮮やかなアートが浮かび上がります。



できごと

5/16 ▶▶ 6/15

5/20 少年防犯隊結成式

津平小学校で半世紀以上続く少年防犯隊の結成式が行われました。県内唯一の少年防犯隊で、農繁期の家庭を空き巣などから守りつつ登下校します。



5/21 ~22 文協美術展を開催

文化会館で第40回文協美術展と第36回趣味総合展を開催。会場は約1,000人の来場者でにぎわいました。



5/24 泥リンピック

鶴城小学校5年生が鶴城丘高校の水田で泥リンピックを行いました。児童たちは泥だらけになって競技を楽しんでいました。



6/5 仁吉まつり



吉良町上横須賀の源徳寺で仁吉まつりが開催されました。墓前祭の後には鳴子を鳴らしながら商店街を練り歩く吉良小唄総踊りパレードが行われました。

6/11 ~12 三ヶ根山 あじさいフェスティバル

アジサイを描く会やウォーキング大会も行われ、色とりどりのアジサイを求めて、多くの人々が三ヶ根山を訪れました。



6/15 春の褒章を内閣府が発表

4月29日に発令された春の褒章受章者が発表されました。市内では統計調査功績の岩瀬博美氏（国森町／67歳）が藍綬褒章を受章しました。

頂 点を目指し頑張ります 県消防操法大会出場選手結団式

5月20日、県消防操法大会に出場する幡豆消防団の選手の結団式が消防本部で行われました。市長の激励の後、選手を代表して幡豆消防団第2分団の原田英晃さんが「西尾市消防団の代表として、頂点を目指してみんなで頑張ります」と決意を語りました。



大会では約70m先にある標的を火災と見立て、隊員6人で消防車を駆使し、いかに「素早く」「正確に」「結束して」消火活動を行うことができるかを競います。



選手たちは、7月16日に田原市で行われる大会を目指し、それぞれの仕事に出勤する前の早朝を中心に日々訓練を重ねています。

響 く太鼓の迫力に圧倒 佐久島太鼓フェスティバル

6月12日、佐久島で第3回佐久島太鼓フェスティバルが開催されました。この催しは島を美しくつくる会・いにしえ分科会によって行われたもの。地元の「佐久島太鼓保存会」「一色高校和太鼓部いっしき」をはじめとする市内外の8グループが、色鮮やかな大漁旗の掲げられた大浦海水浴場の特設ステージで、迫力ある演奏を披露しました。



躍動感溢れるパフォーマンスと太鼓のリズムに、観客席からは大きな手拍子が自然とわき起こり、来島した約1,000人は野外での演奏を楽しんでいました。

家族団らんで温かい食事をお召し上がりください



LPガスが つながぐ 糸半 があります。

家族の
きずな

東日本大震災の災害にあわれた皆様には
心よりお見舞い申し上げます。
一日も早い復興をお祈り申し上げます。

LPガスはいいところがいっぱいあります。
避難所・仮設住宅等でLPガスはいち早く
復旧して皆様のお役に立っています。



切替え勧誘セールスに関するお問い合わせ、ご相談がございましたら
何なりとお気軽に申し付けください。

- 三州ガス(株)
- 油国商店
- (有)キムプラス
- 榊原燃料店
- 沢戸燃料店
- ガステックサービス(株)西尾営業所
- 中根燃料店
- 稲垣商事
- マキノ燃料店
- 犬塚燃料店(須田)
- (株)石泰商会
- 犬塚燃料店(平坂)
- (株)アブカン
- 石頼商店
- 榊原薪炭商店
- 大浜燃料(株)



(社)愛知県エルピーガス協会 西三河支部西尾地区会

西尾ガス協同組合

西尾市徳永町西側116-4

TEL 0563-59-5825/FAX 0563-59-5827

認定保安機関番号 23E4002RA-12)

全面広告

財源確保のため有料広告を掲載しています。
内容については市が推奨するものではありません。
詳細については直接広告主へお問い合わせください。

【広報】しお平成23年7月1日号「編集・発行 西尾市企画部情報課
〒445-8601 愛知県西尾市寄町下田22
☎0563・56・2111/℡0563・57・1313

URL (パソコン) <http://www.city.nishio.aichi.jp>
(携帯電話) <http://www.city.nishio.aichi.jp/mob/>
Eメール nishio@city.nishio.lg.jp



バーコードの傍
で読み取る「E
メール」@西尾市役所」
が掲載できます。