

広報

No. 1337
毎月1日・16日発行

2013 **11. 1**
Nishio City Newsletter

もくじ

- P2 愛と義のまち 山形県米沢市
- P6 平成24年度財政公表
- P8 市民病院の道しるべⅠ～Ⅵ
- P12 注目のトピックス
- P18 講座案内
- P20 お知らせ
- P30 広報サポーターレポート
- P31 西尾の古を探る
キッズアルバム
- P33 まちの話題





愛と義のまち

米沢市

山形県

Yonezawa City

市では市制施行からちょうど60年に当たる12月15日に、吉良家と上杉家の「三重の縁」などでゆかりのある、山形県米沢市と友好都市を提携します。上杉氏の城下町として知られる米沢市とはどのようなまちで、どんな歴史的な関係を築いてきたのでしょうか。今号では、友好都市を提携する米沢市をご紹介します。

問合せ 秘書課秘書担当 (☎65・2171)

米沢市の歴史

鎌倉時代には、地頭・長井氏が米沢に本拠を置いたと伝えられており、

米沢市は山形県の最南端に位置し、福島県との県境に接しています。夏は高温多湿、冬は寒さが厳しく、特別豪雪地帯に指定されています。年間累計降雪は10mに達することもあり、市街地でも平年の最高積雪が1mに達するほどの降雪があります。また、米沢市は「置賜地域」と呼ばれている県南3市5町の中で中心的な機能をもつ都市です。市制施行は明治22年で日本で最初に市制を施行した全国39市の中の1市で、今年で市制124年を迎えました。

米沢市の概要

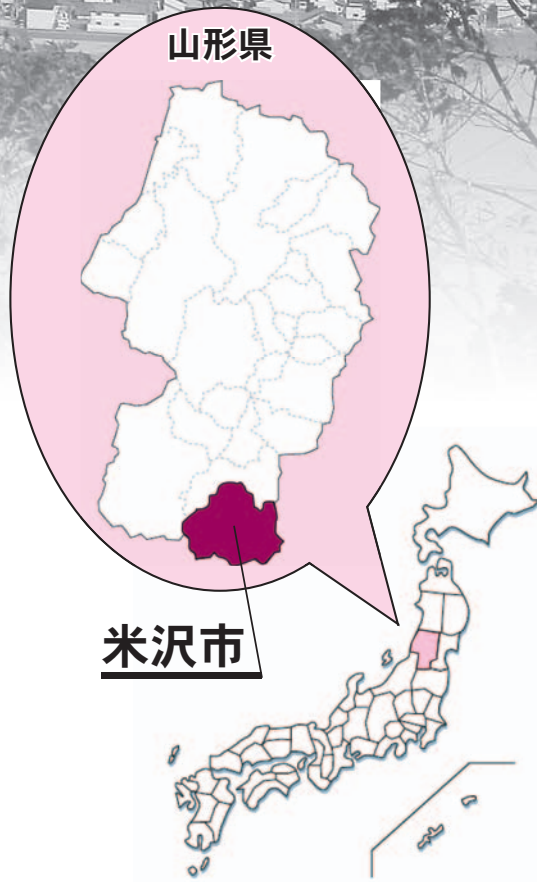

山形県

米沢市

その後、伊達氏が置賜を領し、米沢城下が整備されました。「独眼竜政宗」でも知られる伊達政宗も米沢城で生まれ、25歳まで米沢で過ごしました。江戸時代には、上杉景勝が越後から会津を経て米沢に入り、重臣・直江兼続の指揮で城下が拡張され、現在の米沢市街の基盤が築かれました。以後、米沢は上杉氏（米沢藩）の城下町として発展し、現在に至っています。

米沢市データ

- ◆人口 86,015人
(男性 41,468人
女性 44,547人)
 - ◆世帯数 32,550人
 - ◆面積 548.74km²
 - ◆最大標高 2,035m
(西吾妻山)
- ※25年9月1日現在。

吉良家と上杉家

三重の縁で結ばれ

市制60周年記念式典で

友好都市を提携します

旧吉良町時代からの交流

徳川幕府が始まって50年ほど経った万治元（1658）年、三代米沢藩主上杉綱勝の妹三姫（富子）が幕府高家の吉良義央に嫁ぎました。その6年後、かねて病弱だった綱勝は27歳で急逝。綱勝の妻も既に亡くなっており、子がいませんでした。幕府では「跡継ぎのいない大名は取りつぶし」と定められていましたが、三代将軍・徳川家光の弟である会津藩主・保科正之の工作により、生後8か月だった綱勝の甥である吉良三之助（綱憲）を養子に迎え、上杉家は存続することができました。

その後、義央と富子には三女一男の子が生まれたものの、男児は8歳で死去。このため、吉良家は綱憲の子（義央の外孫）を跡継ぎに迎えました。それが、後の吉良義周です。このように、上杉家と吉良家は「三重の縁」によって強く結ばれているのです。

上杉家との「三重の縁」

米沢市との交流は、旧吉良町時代の昭和54年から民間同士で始まりました。その後、平成16年からは行政間でも行われるようになり、交流が活発化されました。ハワイアンフェスティバルや吉良義央公毎歳忌、米沢市で行われる上杉まつりや雪灯籠まつりなど、相互に訪問し合いながら絆を深めてきました。



▲市民団体による交流盟約調印式（平成22年9月25日）

そして、更なる交流を深めるために平成22年9月、旧吉良町の市民団体「吉良・米沢親善交流会」と米沢市の市民団体「米沢・上杉吉良温故交流会」との間で親善交流盟約が締結されました。

旧幡豆郡との合併後もその交流は引き継がれ、今年の6月には行政間で「大規模災害時相互応援協定」を締結しました。そして、12月15日の

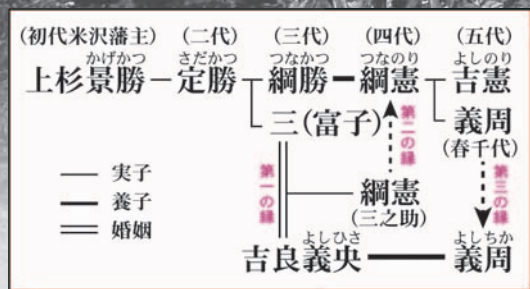

▲大規模災害時相互応援協定締結（平成25年6月28日）

市制60周年記念式典に合わせ「友好都市」を提携することとなりました。

上杉謙信像

上杉鷹山像

愛と義のまち

米沢市

って
こんなトコ!

観光



米沢市直江兼統マスコットキャラクターかねたん

米沢市には上杉家にまつわる名所や旧跡が数多くあり、先人たちが築き上げた歴史に触れることができます。



うえすぎじんじゃ
上杉神社

祭神は名将上杉謙信。本殿の設計は明治神宮や平安神宮を設計した伊東忠太氏。大正12年に竣工。

直江兼統が創建。中央の妻富子の墓があります。吉良義

ほうせんじ
法泉寺



どうもりぜんこうじ
堂森善光寺

前田慶次が埋葬されたとの説があり、慶次の供養塔があります。



うえすぎきねんかん
上杉記念館

旧上杉伯爵邸で、庭園を見ながら米沢の郷土料理が味わえます。



温泉

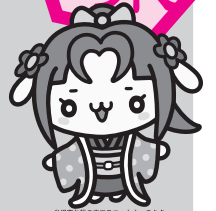

おんせん
温泉

歴史ある温泉が数多くあります。左記のほかに、一軒宿の姥湯温泉、滑川温泉、五色温泉、新高湯温泉、大平温泉、湯の沢温泉があります。景観が素晴らしく、自然が豊かな温泉郷です。

おのがわおんせん
小野川温泉

小野小町が開湯したという伝説が残る米沢の奥座敷。



しらぶおんせん
白布温泉

古くから奥州三高湯の一つとして知られています。



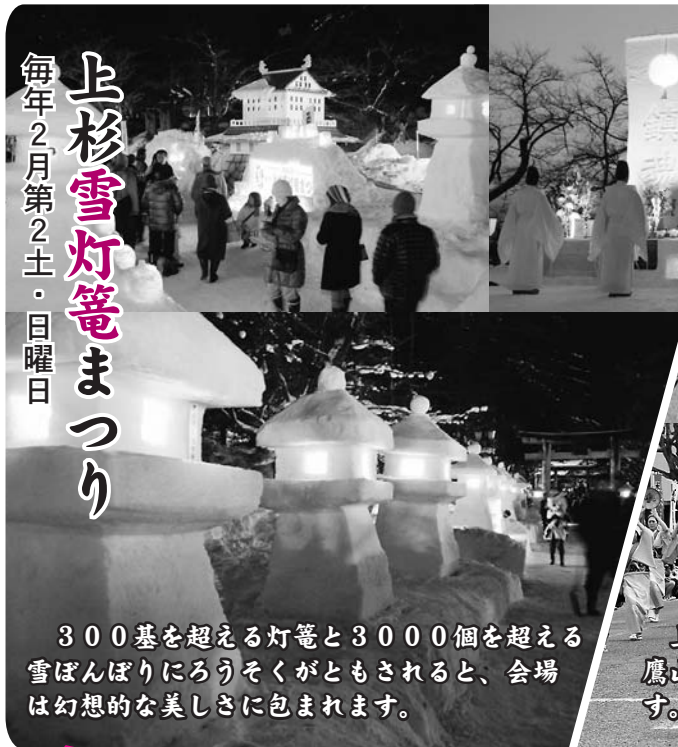

毎年2月第2土・日曜日
上杉雪灯籠まつり

300基を超える灯籠と3000個を超える雪ぼんぼりにろうそくがともされると、会場は幻想的な美しさに包まれます。



毎年4月29日〜5月3日
米沢上杉まつり

上杉謙信を祭神とする上杉神社と上杉景勝・鷹山を合祀する松岬神社の例大祭で幕を開けます。川中島合戦を再現したシーンは必見！

名物



米沢市上杉景勝マスコットキャラクター
かびるちき
©2003 Uesugi Festival

米沢と言えば「米沢牛」が有名ですが、館山りんご・米沢鯉を含めて「米沢の味A・B・C」と呼ばれています。また、米沢ラーメンや米沢そば、サクランボ、芋煮など、米沢市にはさまざまな名物があります。

米沢の味A・B・C

A: apple
館山りんご



香り高く実の締まったりんご。山形県内で最も古くから生産されています。

B: beef
米沢牛



明治初めに外国人英語教師が世に広めた米沢牛。独自の気候風土が、高品質の肉牛を育てます。

C: carp
米沢鯉



「鯉の甘煮」が代表的。200年以上の歴史を持つ米沢ならではの伝統の味です。



米沢ラーメン

細打ち縮れ麺とあっさりしたしょうゆ味のスープが特徴です。だし汁は鶏がらや煮干しなどを使う店が多く、米沢市内だけでも100軒を超えるラーメン店があります。



米沢の方言クイズ

それぞれ何という意味でしょう？

- ①おしょうしな
- ②あっあえ
- ③さすけね
- ④じょんだ
- ⑤はらくっちい
- ⑥きんな
- ⑦こわい

※答えは20ページ。

平成24年度の決算が公表されました。決算とは、皆さんが納めた貴重な税金や国、県からの補助金などが、西尾のまちづくりにどのように使われたかをまとめたものです。ここでは、決算の概要から市の財政状況をお知らせします。

問合せ先 財政課財政担当 (☎65・2166)

歳入

市に入ったお金は 550億9,814万円

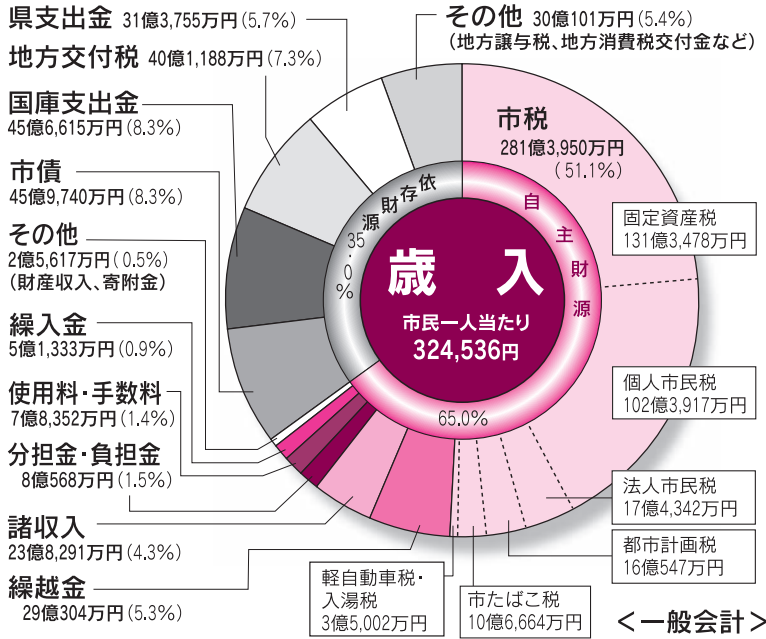

●市税全体に対する主な税収割合の推移

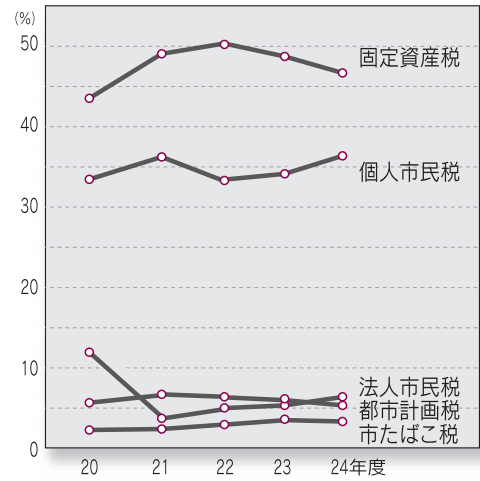

<一般会計>

財政力指数

(注) 22年度以前は旧西尾市の数値

	20年度	21年度	22年度	23年度	24年度
財政力指数 単年度 (3か年平均)	1.30 (1.30)	1.24 (1.29)	1.01 (1.18)	0.95 (0.97)	0.95 (0.93)

財政力指数……標準的な行政活動を行うために必要な一般財源に対する税収入の割合を示すもので、指数が1を超えるほど財源に余裕があるといえます。

健全化判断比率などと市債・積立金の残高の推移

●健全化判断比率 (4指標)

(単位: %)

実質赤字比率	連結実質赤字比率	実質公債費比率	将来負担比率
— (11.60)	— (16.60)	6.4 (25.0)	50.4 (350.0)

※赤字額がないため、実質赤字比率と連結実質赤字比率は「—」と表示しています。
※()の値は、当市における早期健全化基準です。

●公営企業会計資金不足比率

(単位: %)

公共下水道事業	農業集落排水事業	病院事業	水道事業	渡船事業
— (20.0)	— (20.0)	— (20.0)	— (20.0)	— (20.0)

※資金不足額がないため、資金不足比率は「—」と表示しています。
※()の値は、当市における経営健全化基準です。

実質赤字比率……一般会計などの赤字額が、税などの標準的な収入に対してどのくらいの割合になるかを示す指標

連結実質赤字比率……全ての会計の赤字額が、税などの標準的な収入に対してどのくらいの割合になるかを示す指標

実質公債費比率……公債費に準ずる経費も合わせた実質的な公債費が、税などの標準的な収入に対してどのくらいの割合になるかを示す指標

将来負担比率……一般会計などの借入金や将来支払っていく可能性のある負担などの現時点の残高が、税などの標準的な収入に対してどのくらいの割合になるかを示す指標

資金不足比率……公営企業の資金不足を、公営企業の財政規模である料金収入の規模に対してどのくらいの割合になるかを示す指標

●市債残高の推移 (普通会計)

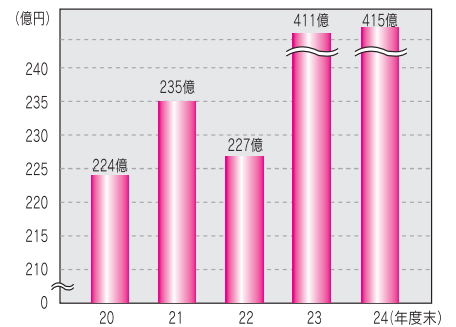

●積立金 (特定目的基金など) 残高の推移

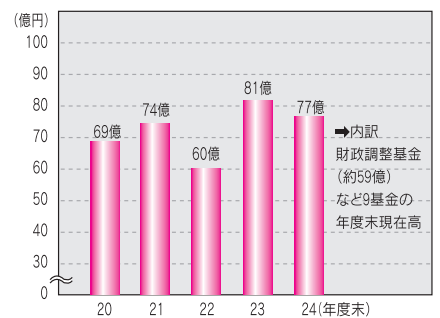

(注) 両グラフとも22年度以前は旧西尾市の数値

歳出

市が使ったお金は **528億9,436万円**

主なものとして、(仮称)室場こども園建設事業、国営かんがい排水事業負担金などがあります。

※(仮称)室場こども園は、25年4月から室場なかよし園として開園しました。



▲室場なかよし園

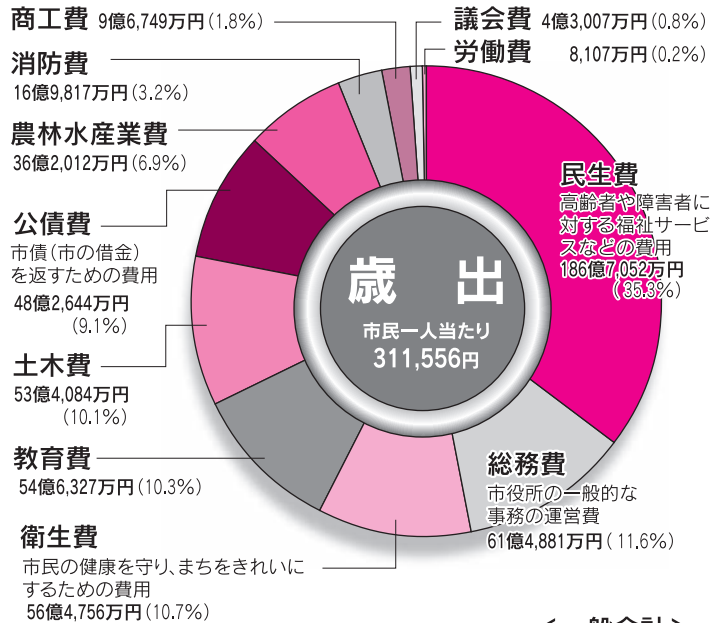

<一般会計>

●性質別歳出の主な経費の推移 (普通会計)

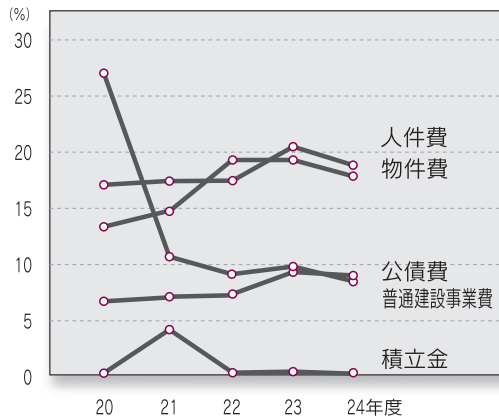

(注) 22年度以前は旧西尾市の数値。物件費には委託料、消耗品費、備品購入費、光熱水費などが含まれます。人件費についての詳細は広報にしお12月1日号でお知らせする予定です。

●都市計画税の使いみち

都市計画税は、都市計画事業などのための目的税で、下表の事業に充てられています。

事業区分	事業費	都市計画税からの充当額
下水道事業	15億5,683万円	11億5,496万円
土地区画整理事業	1億7,807万円	1億3,211万円
街路事業	1億7,248万円	8,041万円
公債費	3億143万円	2億2,362万円
公園整備事業	2,538万円	1,437万円
計	22億3,419万円	16億547万円

(注) それぞれの充当額は、都市計画税の決算額を各事業費の一般財源額により按分して算出した額です。

●入湯税の使いみち

入湯税は、環境衛生施設、鉱泉源の保護管理施設、消防施設その他消防活動に必要な施設の整備並びに観光の振興(観光施設の整備を含む)のための目的税で、下表の事業に充てられています。

事業区分	事業費	入湯税からの充当額
西尾市観光協会補助事業	2,077万円	1,086万円

特別会計と企業会計

項目	特別会計						企業会計		
	国民健康保険	公共下水道事業	農業集落排水事業	介護保険	後期高齢者医療	佐久島診療所事業	病院事業	水道事業	渡船事業
歳入	169億3,496万円	57億727万円	10億2,329万円	89億277万円	15億1,880万円	6,048万円	収益的収入 84億6,405万円	収益的収入 32億5,394万円	収益的収入 1億3,973万円
歳出	154億7,596万円	55億8,456万円	9億1,395万円	88億367万円	15億547万円	4,284万円	収益的支出 86億8,900万円	収益的支出 28億7,671万円	収益的支出 1億6,161万円
一般会計からの繰入額	14億8,633万円	17億9,626万円	3億5,433万円	14億618万円	2億4,840万円	1,545万円	14億7,855万円	261万円	0

市民病院の道しるべI～VI

こんな診療もしています

問合先 市民病院 ☎06・3171

女性専用の内科外来？

傷跡をきれいにする診療？

抜糸しない手術？

病理検査専門医師がいる？

画像診断専門医師がいる？

患者が一番多い科？



西尾市民病院
院長 瀬田政隆



院長に就任して7か月が過ぎました。課題山積ではある

ものの「市民病院は、変わらなければならぬ」との思いで改革を進めております。そして、最近少しずつ変化が見られるようになりました。

例えば、7月の救急車搬入患者数は医師をはじめとする病院スタッフの努力により、過去最高の404人（1日平均13人）となりました。これは昨年7月の1・3倍を超え、市消防本部からの搬入率は、当院のマンパワーとしてはほ

ぼ限界である全搬送患者数の3分の2となりました。

また、麻酔科医師の増員により、11月からは常勤麻酔医が3人体制（6月までは1人体制）となり、今までより緊急手術などの対応も容易となります。引き続き医師の確保に力を入れ、地域医療を充実させてまいります。

さて、今号では現在当院で行っている診療の中でも、意外と知られていないことについてスポットを当て、ご紹介いたします。

I 市民病院

内科に女性専用の外来があります



当院では女性
性が気軽に
受診・相談
できるよう
に、診察・
検査など全
て女性スタ
ッフが担当
しています。

女性の心
と体を総合
的に診る医
療を目指し
て、8月か
ら「女性内
科外来」を
開設しまし
た。女性外
来とは、女性によく起る体
の疲れや心の問題、どこの診
療科に行けばいいのかわら
ない体調不良、不安や疑問な
どに答える健康相談の窓口と
して設けられました。



内科 都筑正美

女性はホルモンの働きも、かかりやすい病気も、ココロのあり方も男性とは異なります。当院では、時間をかけて診察や相談ができるように予約制としています。気軽にお電話ください。

II 市民病院

形成外科は傷跡をきれいに
するための治療も行っています

形成外科は、なじみがないため知らない方も多いのですが、主に体の表面にある疾患の治療を行います。例えば、「下がったまぶたを上げたい」「あざやしみ、ほくろを取りたい」「傷痕をきれいにしたい」などの症状では形成外科が診療にあたります。そのほか、顔の外傷やケロイド、乳がんなどで取り除いた乳房の再建、悪性腫瘍に関連する再建、顔面神経麻痺[＊]など多岐に渡っています。他科とも連携しながら、丁寧に診察します。

また、肌の老化に対し、アンチエイジング（老化防止・若返り）のためのスキンケア外来を行っています。予約制で自費診療になります。



▶UVカメラで隠れたシミを撮影した画像



形成外科部長 木内達也

シミやソバカス、小じわ、赤ら顔、ニキビ、ニキビ痕などスキンケアの相談も気軽にご利用ください。必要に応じて女性医師が対応します。

III 市民病院

外科の手術では、ほぼ抜糸を
しない手技を行っています

外科の常勤医師は7月から1人増員されて6人体制となり、全員10年以上の経験を持つベテラン医師です。

外科の手術では、赤外観察カメラシステム（肉眼では見えない近赤外像を観察するビデオカメラ）を使い、組織表面下の血管やリンパ管の動きをリアルタイムで観察しながら行います。また、ほぼ抜糸の必要のない手技を行い、患者の負担を極力減らすように努めています。24年度は441件の外科手術を行いました。



抜糸は苦痛を伴います。抜糸の必要のない手技は、術後に行う抜糸が不要になるため苦痛もなくなります。



外科部長 上村孝法

IV 市民病院

がん細胞などを病理診断する
専門の常勤医師がいます

各科が依頼する検体の病理診断をする科が病理診断科です。病理専門医と臨床検査技師が協力し合い、病理組織検査（年間約3000件）、細胞診（年間約4000件）、病理解剖（年間約10例）を行っています。

悪性腫瘍として治療するための最終診断をするため、誤診は許されません。そのため、名古屋大学病院や名古屋第一赤十字病院、第二赤十字病院の病理部門と連携しながら、ダブルチェックで診断の精度向上に努めています。迅速な報告も心掛けており、通常1週間以内には担当医に結果を報告しています。

▶甲状腺がんの細胞像

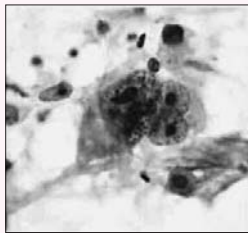

顕微鏡という眼を持つ病理医の仕事として、術中迅速診断も行っています。がんの摘出手術などの時に、がん細胞の取り残しがないかを顕微鏡で確認します。



病理診断科部長 伊藤真文



CTやMRIの画像を診断する
専門の常勤医師がいます

各科の依頼によるCTやMRIなどの検査画像を診断して、主治医に診断結果を報告している放射線診断専門医です。院内だけでなく、地域の医療機関からの依頼にも応じています。24年度の依頼件数は、958件でした。

最新鋭のマルチスライスCTを2台(64列・80列)導入したことで、短時間で精密な撮影ができるようになりました。そのほか、局所麻酔をすることで患者さんに与える負担が少ないIVRという治療法も行っています。画像を見ながら血管内にカテーテル(細い管)を入れたり、体内の病変に、体の表面から針やチューブを誘導したりして行う治



療です。また、がん治療の一つとして、切らずに治す放射線治療も行っています。

IVR(放射線診断技術の治療的応用)専門医でもあり、年間100件以上担当しています。当院は、県内では数少ないIVR専門医修練施設に認定されています。

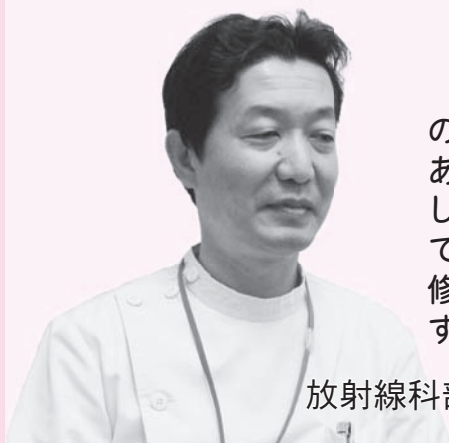

放射線科部長 高井勝文



初診や紹介患者さんの
一番多い科は消化器内科です

当院に開業医などから紹介いただいた患者の件数は、24年度で8405件ありました。その中で一番多い科は、1157件の消化器内科でした。

消化器内科は、胃、大腸、肝臓、膵臓、胆道系の病気を診療する科です。また、関心が高まっているピロリ菌除菌も行っています。最近では技術が向上し、ファイバースコープの管も細くなり、苦痛も少ない内視鏡検査ができるようになりました。

ここ数年、大腸がんの症例が増えていますので、検診で便潜血反応が陽性のときは、大腸内視鏡検査を勧めています。通常の検査は10～20分程度で終わります。

肝臓病はインターフェロンなどの治療薬が進歩したため、C型肝炎の治療率も向上しました。

当院は画像診断専門医や病理診断専門医が常勤でおり、外科医も充実しています。そのため、早期診断・早期治療が可能となり、消化器内科の初診患者も多くなりました。

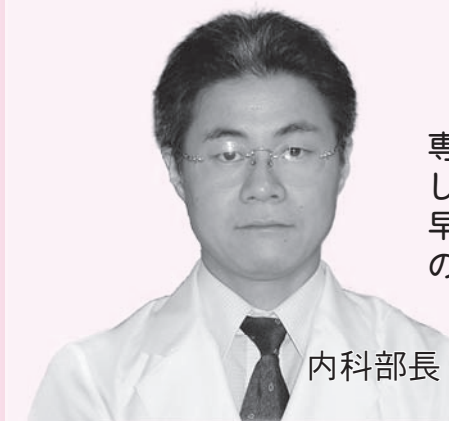

内科部長 長谷川太作

児童虐待とは

親または養育者による、身体的・精神的苦痛を与えるなどの子どもへの不適切な行為です。虐待によって子どもの尊い命が奪われる事件が後を絶ちません。命に関わらなくても、虐待は子どもの毎日の生活とその後の人生に大きな影響を及ぼします。

●**身体的虐待**
殴る、蹴る、投げ落とす、激しく揺する、やけどを負わせるなど

●**ネグレクト**
適切な衣食住の世話をしない、病気になっても病院に連れて行かない、車や家に置き去りにする、学校に行かせないなど

●**心理的虐待**
言葉で脅す、無視する、罵声を浴びせる、兄弟姉妹間で差別的な扱いをする、夫婦間の暴力を目撃させるなど

●**性的虐待**
性的行為の強要、性器や性交を見せる、ポルノ写真の被写体にするなど

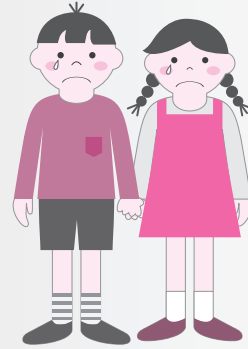

お父さん・お母さんへ～子育ての悩みを1人で抱え込まないで

「イライラして子どもに手を上げてしまう」「自分の子育てに自信がない」など、感情的になったことに落ち込んだり、育児に不安を感じたりしていませんか。このような悩みは、子育てをする中で誰もが経験するものです。1人で抱え込まず、家族や周囲の信頼できる人、地域の子育て相談窓口などに、気軽に相談してください。

育児に悩んだら…

家庭児童相談室	午前9時30分～午後4時	☎56・0324
家庭児童支援課要保護児童担当	午前8時30分～午後5時	☎56・3113
子育て支援センターやつおもて	午前8時30分～午後5時	☎57・2602
西尾市保健センター	午前8時30分～午後5時	☎57・0661
吉良保健センター	午前8時30分～午後5時	☎32・3001

※家庭児童相談室は土曜日の午後、日曜日、祝日を除く。その他は土・日曜日、祝日を除く。

地域の皆さんへ～皆さんの「気付き」が重要です

虐待の背景には家族関係のこじれや経済事情、保護者自身も過去に虐待を受けていたなど、さまざまな問題が隠れています。虐待されている子どもも虐待している保護者も、自ら助けを求めることはなかなかできません。問題を抱える家族を助けるためには、地域の皆さんの「気付き」が重要です。子どもとその家族の笑顔を守るため「おかしいな」と思ったら、ためらわずに市役所家庭児童支援課などに連絡してください。秘密は厳守され、虐待でなかった場合でも責任を問われることはありません。結果として何もなければ、それに越したことはありません。

虐待かなと思ったら…

家庭児童支援課要保護児童担当	午前8時30分～午後5時	☎56・3113
西三河児童・障害者相談センター	午前9時～午後5時15分	☎0564・27・2779

※土・日曜日、祝日を除く。ただし、児童虐待が疑われ緊急を要する場合は対応します。

みんなで防ごう児童虐待



問合せ先

家庭児童支援課要保護児童担当
(☎56・3113)

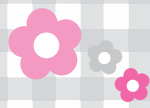

みんなで防ごう高齢者虐待

高齢者虐待とは

高齢者(65歳以上)を世話する家族や親族、同居人(養護者)または要介護施設従事者などによる不適切な行為です。介護の仕方や認知症への対応が適切でないため、介護しているつもりでも虐待になっていることが少なくありません。

●身体的虐待

平手打ちをする、つねる、殴る蹴る、無理やり食事を口に入れる、ベッドに縛り付けるなど

●心理的虐待

排泄の失敗を嘲笑したり、人前で話したりして恥をかかせる、言うことを聞かないため怒鳴ったり、のりたりする、意図的に無視をするなど

●介護や世話の放棄・放任

入浴をさせず異臭がする、排泄の失敗がないよう水分を与えない、劣悪な環境で生活させるなど

●経済的虐待

日常生活に必要なお金を渡さない、使わせない、財産を無断で売却する、年金や預貯金を本人の意思・利益に反して使うなど

●性的虐待

排泄を失敗したため、下半身を裸にして放置するなど

介護をしている家族の方へ～介護の悩みを1人で抱え込まないで

「わたしがやらなくちゃ」と頑張る人ほど、介護の負担を1人で抱え込み、心身ともに疲れ果ててしまう傾向があるようです。このようなことがないように、さまざまなサービスや制度を利用したり、専門家や家族、地域に相談して、協力を得たりしながら介護の悩みを1人で抱え込まないようにしてください。

地域の皆さんへ～地域で高齢者を見守ることが大切です

地域の皆さんの理解や支えがあれば、本人も家族も安心して自分らしい暮らしを続けることができます。さりげない手助けや見守り、声掛けなど、皆さんのちょっとした勇気や優しさが、安心して安全なまちに変えていく原動力になります。また、地域の皆さんの見守りや気付きで最悪の結果に至らなかったこともあります。高齢者や家族の言動、暮らしの様子などから虐待につながる小さなサインがあれば、地域包括支援センターや市役所長寿課に連絡してください。秘密は厳守され、虐待でなかった場合でも責任を問われることはありません。結果として何もなければ、それに越したことはありません。

問合先

長寿課地域支援事業担当
(☎65・2120)

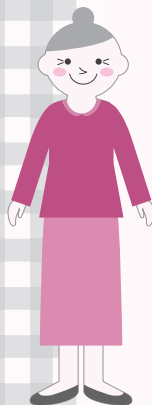

地域包括支援センター

地域包括支援センター社会福祉協議会 花ノ木町2丁目1(総合福祉センター内)	八ツ面・三和・室場 小学校区	☎56・1021 FAX56・1215
地域包括支援センター中央 寄住町洲田18(西尾老人保健施設内)	西尾・花ノ木 小学校区	☎54・8998 FAX54・5790
地域包括支援センターいずみ 和泉町22(西尾病院隣)	平坂・矢田・中畑 小学校区	☎55・7373 FAX55・7374
地域包括支援センター鶴城 桜町4丁目31(米津老人保健施設内)	鶴城・米津・西野町 小学校区	☎55・3155 FAX64・0017
地域包括支援センターせんねん村 平口町大溝77(特別養護老人ホームせんねん村内)	寺津・福地南部・ 福地北部小学校区	☎64・0002 FAX64・0370
一色町地域包括支援センター 一色町前野新田48-3(一色老人福祉センター内)	一色町	☎72・9654 FAX73・6690
吉良幡豆地域包括支援センター 鳥羽町迎53-2(特別養護老人ホームしはとの郷内)	吉良町・東幡豆町・ 西幡豆町・鳥羽町・寺部町	☎62・6677 FAX62・6680



市制60周年記念 NHK「上方演芸会」公開録音を開催

市では、NHK名古屋放送局・豊橋支局と共催でラジオ番組「上方演芸会」の公開録音を行います。観覧を希望する方は、郵便往復はがきでお申し込みください。



日時 12月13日(金) ▲海原はるか・かなた

午後6時30分～8時(6時開場)

場所 文化会館小ホール

出演 海原はるか・かなた、ザ・ぼんち ほか

入場料 無料。ただし、事前申し込みが必要です。

申込期限 11月26日(火) ※必着。

申込方法 郵便往復はがきに必要事項を記入の上、NHK名古屋放送局「上方演芸会」係(〒461-8725住所不要)へ。

必要事項 ▶往信の文面…郵便番号・住所・氏名・電話番号 ▶返信の宛名面…郵便番号・住所・氏名 ▶返信の文面…何も記入しないでください。

その他 ①応募者多数の場合は抽選を行います ②当選は1人1通。当選者には、1枚につき2人まで

で入場できる整理券を送付します ③満1歳以上のお子さんから入場整理券が必要です ④インターネットオークションなどでの転売を目的とした申し込みはお断りします ⑤応募者の個人情報は抽選結果の連絡のほか、NHKでは受信料のお願いに使用されます。

問合せ先 NHKプラネット中部
 (☎052・952・7381)、企画政策課企画担当
 (☎65・2154) ▲ザ・ぼんち



郵便往復はがきの記入方法

<往信の宛名面> <返信の文面> <返信の宛名面> <往信の文面>

<p>50 往信</p> <p>〒461-8725 NHK名古屋放送局 「上方演芸会」係</p>	<p>何も記入しない</p>	<p>50 返信</p> <p>〒XXX-xxxx 氏名 住所 郵便番号 氏名 住所 郵便番号 電話番号</p>	<p>氏名 住所 郵便番号 氏名 住所 郵便番号 電話番号</p>
--	----------------	--	---

パブリックコメント手続きにより 皆さんの意見を募集

市では、基本的な政策などを策定する場合、その内容を公表して市民の皆さんから意見をいただいています。次の計画案について意見を募集します。

計画案

- ①塩田復元整備基本計画(案)
- ②西尾市都市計画マスタープラン(案)
- ③西尾市緑の基本計画(案)

担当課

- ①文化振興課庶務担当
- ②都市計画課計画担当
- ③公園緑地課建設担当

募集期間

- ①11月5日(火)～12月4日(水)
- ②③11月11日(月)～12月10日(火)

閲覧場所 ①文化振興課(岩瀬文庫内)、市役所行政情報コーナー(1階)、各支所、佐久島出張所、各ふれあいセンター(幡豆ふれあいセンターを除く)、

一色町公民館、幡豆歴史民俗資料館
 ②③各担当課、市役所行政情報コーナー(1階)、各支所、佐久島出張所、各ふれあいセンター、各公民館
 ※①②③とも、市ホームページでも閲覧できます。

◆共通事項

意見書の提出・問合せ 住所、氏名、電話番号を記入の上、直接または郵送、ファクス、Eメールで各担当課(文化振興課庶務担当…〒445-0847亀沢町480/☎56・6660/FAX56・2787/✉bunka@city.nishio.lg.jp、都市計画課計画担当…〒445-8501住所不要/☎65・2144/FAX54・6644/✉tokei@city.nishio.lg.jp、公園緑地課建設担当…〒445-8501住所不要/☎65・2150/FAX54・6644/✉ko-uen@city.nishio.lg.jp)へ。

その他 各担当課以外には、意見書の提出はできません。

小型家電を常設資源ステーションなどで回収します

市では、ごみの減量と資源の有効利用を推進するため、市内3か所にある常設資源ステーションと、クリーンセンターで小型家電を回収します。ご協力をお願いします。

開始期日 11月1日(金)

場所 西尾・米津・平坂の各地区常設資源ステーション、クリーンセンター

回収品目 家庭で使用する電気機械器具で、家電リサイクル法対象品目（テレビ、エアコン、冷蔵庫・冷凍庫、洗濯機・衣類乾燥機）以外の品目。ケーブルや充電器などの付属品も含まれます。ただし、大きさは1辺が60cm程度までで、回収用コンテナに入る大きさです。1辺が60cm以上のものは、クリーンセンターに直接搬入してください。
※パソコンや携帯電話も回収します。

費用 無料。ただし、クリーンセンターは100kgを超えると有料になります。

その他 パソコンや携帯電話などは、個人情報のデータを消去してからお持ちください。

問合せ先 ごみ減量課ごみ減量担当（☎65・2183/水道庁舎内）

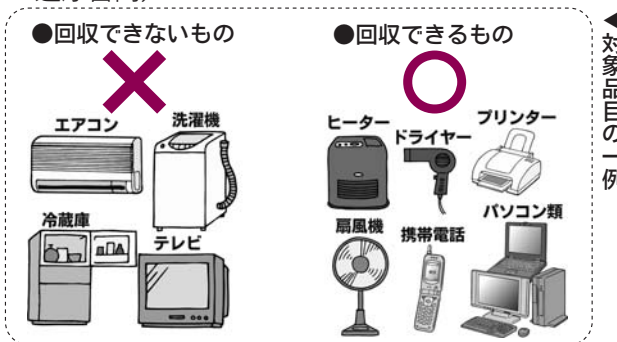

◀対象品目の一例

26年4月1日から 一色町公民館ホールがリニューアルします

現在、工事中の一色町公民館ホールが、26年4月1日からコンサートや公演、物品の販売、軽運動など多目的の利用ができる「一色地域交流センター」に変わります。また、子どもたちが遊べる遊具などを整備した緑あふれる公園「一色地域文化広場」も全て利用できるようになります。

開館時間 午前9時～午後9時

休館日 毎週月曜日と12月29日～翌年1月3日

利用許可申請 利用の許可申請は12月1日(日)から、一色町公民館で受け付けます。

使用料 下表のとおり

※舞台設備や照明設備、音響設備などを利用する

▼一色地域交流センターホールの使用料一覧表

利用区分	金額			
	午前 午前9時～ 午後1時	午後 午後1時～ 午後5時	夜間 午後5時～ 午後9時	全日 午前9時～ 午後9時
ホール	5,900円	5,900円	5,900円	17,700円
舞台	2,500円	2,500円	2,500円	7,500円
客席	3,400円	3,400円	3,400円	10,200円
多目的ホール (電動いす収納時)	専用利用	2,300円	2,300円	6,900円
	個人利用 (1人につき)	100円	100円	300円
楽屋	600円	600円	600円	1,800円

場合は別途使用料が必要。

使用料の支払方法 利用許可書を受け取る時に現金でお支払いください。舞台・照明・音響設備などの使用料は利用日当日、現金でお支払いください。

問合せ先 一色町公民館（☎72・3411）

▼新しくなる一色町公民館の敷地図

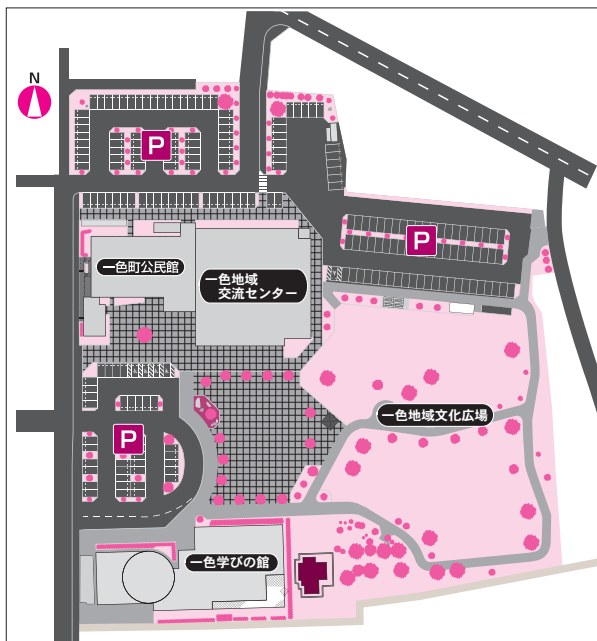

注目のトピックス

西尾市役所代表 ☎56・2111 / 一色支所代表 ☎72・7111
 吉良支所代表 ☎32・1111 / 幡豆支所代表 ☎62・5511

Vプレミアリーグ女子西尾大会

日本女子バレーボールのトップチーム8チームが熱戦を繰り広げるVプレミアリーグを開催します。

日時と内容

- ①12月7日(土) 午後0時30分開場、2時試合開始
 - ▶第1試合=トヨタ車体×日立
 - ▶第2試合=JT×パイオニア
- ②8日(日) 午前11時30分開場、午後1時試合開始
 - ▶第1試合=トヨタ車体×パイオニア
 - ▶第2試合=JT×日立

場所 総合体育館

入場料 下表のとおり

前売り券販売期間と場所 11月1日(金)~24日(日)…総合体育館

▼入場料一覧表

席名	金額	
	前売り券	当日券
1階指定特別SS席	4,500円	4,800円
1階指定SSエンド	4,000円	4,500円
1階指定SSサイド	4,000円	4,500円
2階自由席一般	2,000円	2,500円
2階自由席小中高	700円	1,000円

問合先 市バレーボール協会 杉浦 (☎090・5457・6621)、スポーツ課施設担当 (☎54・0002/総合体育館内)

特別体育功労者と体育功労者などを表彰

市民体育大会総合開会式が10月4日、総合体育館で行われ、その席上で特別体育功労者、体育功労者、優秀選手、優秀チームの表彰が行われました。今年度は、社会体育の健全普及に貢献し、顕著な功績を挙げた17人の皆さんと2チームが表彰されました。※敬称略。かっこ内は推薦団体名。

- ▶特別体育功労者…高須君照 (市体育協会)、野村一世 (市体育協会)、野澤正治 (市陸上競技連盟)、竹之内藤一 (西尾ソフトテニス協会)、外山義博 (市バスケットボール協会)、青山重義 (市水泳協会)、三浦康彦 (市剣道連盟)、杉浦秀夫 (市ソフトボール協会)
- ▶体育功労者…犬塚久雄 (市弓道連盟)、澤美栄子 (西尾インディアカ協会)、牧野努 (市ゲートボール協会)、野澤啓至 (市野球協会)、阿知波勇 (市グラウンド・ゴルフ協会)、日高孝雄 (市水泳協会)、鈴木洋司 (市剣道連盟)、大竹弘志 (市ソフトボ

ル協会)

- ▶優秀選手…竹内晴美 (市卓球協会)
- ▶優秀チーム…KITT's (市ソフトボール協会)、米津クラブ (市ソフトボール協会)

問合先 スポーツ課施設担当 (☎54・0002/総合体育館内)



▲特別体育功労者の皆さん



▲優秀選手・優秀チームの皆さん



▲体育功労者の皆さん

広報にしお「キッズアルバム」登場のお子さんを募集

応募資格 市内在住で、平成23年7月1日～24年12月31日生まれのお子さん。ただし、過去に登場したことがあるおさんは応募できません。

募集人員 96人（広報にしお平成26年1月1日号から6月16日号までの掲載分で各号8人）。応募者多数の場合は抽選。

申込・問合せ先 郵便往復はがきに必要事項を記入の上、秘書課広報担当（〒445-8501住所不要/☎65・2159）へ。お子さん1人にはがき1葉まで。双子以上のおさんは兄弟・姉妹ではがき1葉まで。11月15日(金)の消印有効。

※往復はがき以外の応募や複数の応募は無効。

必要事項 ▶**往信の文面**…郵便番号、住所、電話番号、父または母の氏名、お子さんの氏名・生年月

日 ▶**返信の宛名面**…郵便番号、住所、父または母の氏名

※返信の文面には何も記入しないでください。

その他 広報にしおは、市ホームページにも掲載されますので、あらかじめご了承ください。

郵便往復はがきの記入方法

<往信の宛名面> <返信の文面> <返信の宛名面> <往信の文面>

<p>50 往信</p> <p>〒445-8501 秘書課 西尾市役所 秘書課 広報担当</p>	<p>何も記入しない</p>	<p>50 返信</p> <p>〒XXX-xxxx 郵便番号 住所 父または母の氏名</p>	<p>郵便番号 住所 電話番号 父または母の氏名 お子さんの氏名と 生年月日</p>
--	----------------	--	--

26年度児童クラブ入会児童を募集します

対象 保護者や同居の親族が就労などにより、下校後の保育ができない小学1～3年生の児童で通年利用を希望する方

保育時間 下校後～午後6時30分の間で、保護者などの就労状況に応じて必要な時間。土曜日や代休日、長期休暇期間(春・夏・冬休み)も保育します。※午後6時～6時30分は延長保育となります。

保育場所など 下表のとおり

保育料 月額5,000円

※おやつ代月額1,000円が別途必要。また、延長保育は別料金です。

申込方法 11月22日(金)までに、申請書に必要事項を記入の上、就労証明書などの必要書類を添えて、

▼保育場所・電話番号

クラブ名	場所	電話番号
中央児童クラブ	中央児童館内	☎57・5721
西小児童クラブ	西尾小学校内	☎57・4545
花ノ木児童クラブ	花ノ木小学校内	☎57・1651
鶴城児童クラブ	鶴城小学校内	☎57・5699
八ツ面児童クラブ	八ツ面小学校内	☎54・1202
くすの木児童クラブ	西野町小学校内	☎57・2273
中畑児童クラブ	中畑小学校内	☎59・2554
平坂児童クラブ	平坂小学校内	☎59・8915
あすなる児童クラブ	矢田小学校内	☎59・2226
しおかぜ児童クラブ	寺津小学校内	☎58・1380
ホクホク児童クラブ	福地北部小学校内	☎57・3171
福地南部児童クラブ	福地南部小学校内	☎56・2690
みつわ児童クラブ	三和小学校内	☎52・0085

各児童クラブまたは子育て支援課へ。申請書は同クラブや同課に用意。市ホームページからもダウンロードできます。

※平日に都合の悪い方やポルトガル語の通訳が必要な方は、11月17日(日)午前9時～午後1時に、市役所多目的室(1階)で受け付けます。

その他 ①就労状況や家庭状況により、入会できない場合があります ②申し込み多数により、希望のクラブに入会できない場合があります ③長期休暇期間のみの利用を希望する方は、別に申し込みが必要です。利用の申し込みはその都度募集します。

問合せ先 子育て支援課こども福祉担当 (☎65・2108)

クラブ名	場所	電話番号
室場児童クラブ	室場小学校内	☎52・1141
米津児童クラブ	米津小学校内	☎57・7740
一色中部児童クラブ	一色中部小学校内	☎72・3337
一色東部児童クラブ	一色東部小学校内	☎72・3225
一色西部児童クラブ	一色西部小学校内	☎72・7078
一色南部児童クラブ	一色南部小学校内	☎72・1952
きらっこクラブ	吉良保健センター内	☎32・1191
よこすか児童クラブ	横須賀小学校内	☎35・2355
おぎわら児童クラブ	荻原小学校内	☎32・4667
しらはま児童クラブ	白浜小学校内	☎32・4050
つひら児童クラブ	津平老人憩の家内	☎35・3770
はずっ子クラブ	幡豆小学校内	☎62・6766
はずっ子クラブ東	東幡豆小学校内	☎62・7033

講座案内

共通事項 電話や郵送での申し込みはできません。代理人による申し込みもできますが1人につき1人(組)まで。申込者が少ないときは開講しない場合があります。
受講料 謝教材費(材料費)

一色町公民館講座

対象 市内在住または在勤、在学の16歳以上の方
申込期間 11月5日(火)～17日(水) 午前9時～午後8時30分。ただし、月曜日を除く。

申込方法 直接一色町公民館へ。申込期間内に定員を超えた場合は初めて受講する方を優先の上、抽選。
問合せ先 一色町公民館 (☎72・3411)

講座名	日時など	内容	定員	費用	講師
ハンドケアとネイルアート	12月10日～26年2月11日の毎回火曜日 全5回 午後1時30分～3時30分	手の乾燥のケアを行うとともに指先のおしゃれを楽しみます	15人	受1,000円 謝2,500円	宮川典子氏
アレンジおせち料理	12月14日(土) 午前10時～午後1時	旬の食材を使い、彩りの良い和洋折衷のアレンジおせち料理を作ります	15人	受200円 謝1,200円	那須阿弥氏
お正月飾り	12月15日(日) 午前9時30分～11時	新年を迎えるにあたり、松竹梅を使った鉢植えのお正月飾りを作ります	12人	受200円 謝2,500円	三矢芳隆氏

対象 市内在住または在勤、在学の16歳以上の方
申込期間 11月5日(火)～20日(水) 午前9時～午後8時30分。ただし、月曜日を除く。

申込方法 直接一色町公民館へ。申込期間内に定員を超えた場合は抽選。
問合せ先 一色町公民館 (☎72・3411)

講座名	日時	内容	定員	費用	講師
第5回体験なんでも屋 クリスマス・スイーツ作り体験	12月7日(土) 午前9時30分～11時30分	ドーム型のクリスマスケーキを作ります(持ち帰り用の箱付き)	12人	受200円 謝1,200円	角谷多恵氏

対象 市内在住または在学の小学生とその保護者
申込期間 11月8日(金)～17日(水) 午前9時～午後8時30分。ただし、月曜日を除く。

申込方法 直接一色町公民館へ。申込期間内に定員を超えた場合は抽選。
問合せ先 一色町公民館 (☎72・3411)

講座名	日時	内容	定員	費用	講師
親子ふれあい講座 親子料理教室～クリスマスケーキ作り～	12月8日(日) 午前9時30分～正午	親子でクリスマスケーキを作ります(持ち帰り用の箱付き)	12組	受200円 謝1,300円	角谷多恵氏

市民大学講座「マイライフ～豊かな人生を送るために～」

対象 市内在住または在勤、在学の16歳以上の方
場所 中央ふれあいセンター講義室(3階)
申込期間 11月7日(木)から各開催日の1週間前まで。ただし、月曜日を除く。
申込方法 申込書に必要事項を記入の上、直接中央ふれあいセンターへ、またはファクス、Eメール

で生涯学習課 (FAX56・7737/✉syougaigakusyuu@city.nishio.lg.jp)へ。先着順。申込書は各ふれあいセンター・公民館に用意。市ホームページからもダウンロードできます。

問合せ先 生涯学習課生涯学習担当 (☎55・3515/中央ふれあいセンター内)

回	講座テーマ	日時	定員	費用	講師
1	「残したいふる里の風景」 ～新西尾八景絵はがきの誕生～	11月23日(木) 午後1時30分～3時	80人	受200円	画家 鳥山光氏
2	「いつまでも若々しくいるために」 ～元気なカラダとビタミン摂取～	11月30日(土) 午後1時30分～3時	80人	受200円	滋賀県立大学教授 柴田克己氏
3	「私の相撲甚句と津軽三味線」 ～津軽三味線の演奏と講演～	12月14日(土) 午後1時30分～3時	80人	受200円	傳輝会会主 岩瀬傳輝氏
4	「8秒で幸せをつかむ片付け力」 ～片付けの方法を知って、モノも心も頭もすっきり～	12月21日(土) 午後1時30分～3時	80人	受200円	整理収納清掃コーディネーター 立島雅代氏

西尾勤労会館講座

対象 市内在住または在勤の方。ただし、中学生以下のお子さんを除く。

申込期間 11月17日(水)～24日(水) 午前9時～午後8時

時。ただし、月曜日を除く。

申込方法 費用を持参の上、直接西尾勤労会館へ。先着順。

問合先 西尾勤労会館 (☎59・1100)

講座名	日時など	内容	定員	費用	講師
素敵なビーズアクセサリーづくり	12月6日～26年2月21日の毎週金曜日 全10回 午後7時～8時30分	針と糸でビーズを編み、アクセサリー作りを楽しみます	10人	受1,000円 教1回1,500円	鈴木貴美氏
書道入門	12月10日～26年3月11日の毎週火曜日 全10回 午後6時30分～8時	初めて習う人のための初級編の書道です	12人	受1,000円	鈴木祥山氏

室場ふれあいセンター後期講座

対象 市内在住または在勤、在学の16歳以上の方

申込期間 11月9日(土)午前9時～17日(水)午後9時。

ただし、月曜日を除く。

申込方法 受講料を持参の上、直接室場ふれあいセンターへ。先着順。ただし、申込開始時に定員を超えた場合は抽選。

問合先 室場ふれあいセンター (☎52・4699)

講座名	日時	内容	定員	費用	講師
クリスマスとお正月の消しゴムはんこ作り	11月27日(水) 午前10時～正午	クリスマスカードや年賀状などに使うことができるはんこを消しゴムで作ります	8人	受200円 教500円	竹之内ゆかり氏

吉良町公民館後期講座

対象 市内在住または在学の小学生とその保護者

申込期間 11月5日(火)午前9時～17日(水)午後8時30分

分。ただし、月曜日を除く。

申込方法 直接吉良町公民館へ。申込期間内に定員を超えた場合は抽選。

問合先 吉良町公民館 (☎32・2151)

講座名	日時	内容	定員	費用	講師
親子で楽しいクリスマスリース作りに挑戦	12月14日(土) 午後2時～3時30分	リースに木の実やリボンを付けて、クリスマスデコレーションを作ります	15組	受200円 教1,000円	木村喜久江氏
親子で楽しいクリスマスケーキ&カフェランチ作り	12月24日(火) ①午前9時30分～正午 ②午後1時30分～4時	ケーキ1ホール(持ち帰り用)とワンプレートランチやデザートを作ります	各15組	受200円 教2,000円	新実真智子氏

家庭教育講座 親子で寄せ植えとモノづくり教室

対象 市内在住の中学生以下のお子さんとその親または祖父母

場所 鶴城丘高等学校温室・メカトロ棟

申込期間 11月8日(金)午前9時～17日(水)午後8時30分

分。ただし、月曜日を除く。

申込方法 受講料を持参の上、直接中央ふれあいセンターへ。先着順。

問合先 生涯学習課生涯学習担当 (☎55・3515/中央ふれあいセンター内)

講座名	日時	内容	定員	費用	講師
多肉植物でジオラマ作り	11月23日(水) 午前10時～11時45分	心を癒やす多肉植物を使ったジオラマを作ります	15組	受200円 教700円	鶴城丘高等学校 教員・生徒
クリスマスイルミネーション作り	12月1日(水) 午前10時～11時45分	クリスマスに向けて、手作りのイルミネーションを作ります	15組	受200円 教800円	
クリスマスコンテナガーデン作り	12月7日(火) 午前10時～11時45分	クリスマスに向けて、ポインセチアを使ったコンテナガーデンを作ります	15組	受200円 教1,300円	
正月の寄せ植え作り	12月22日(水) 午前10時～11時45分	お正月に向けて、松竹梅の創作寄せ植えを作ります	15組	受200円 教1,500円	

お知らせ

西尾市役所代表 ☎56・2111
 一色支所代表 ☎72・7111
 吉良支所代表 ☎32・1111
 幡豆支所代表 ☎62・5511

催し

父親セミナー「子どもの「じぶん」と父親のしつけ」

家庭は、全ての教育の原点です。家庭での父親の役割は大変重要で、子どもの成長に大きな影響を与えます。父親セミナーに参加して、子育てについて考えてみませんか。対象 市内在住または在勤の子育て中の保護者
日時 11月22日(金) 午後2時
場所 吉良町公民館講堂(2階)
内容 「父親として子どもとどう向き合うか」をテーマに研修を行います。
定員 90人
参加料 無料
講師 スクールカウンセラー 山口力氏

その他 事前申し込みは不要。ただし、定員に達した場合は入場をご遠慮いただくことがあります。

問合せ先 生涯学習課生涯学習担当 (☎55・3515/中央ふれあいセンター)

連続シンポジウム「書物の王国―愛知の文庫と典籍 1」

県内には名古屋の大須七寺一切経や、知多の岩屋寺宋版一切経、そして西尾の華蔵寺鉄眼版一切経など、古代・中世・近世を代表する一切経が伝えられています。これらの実地調査に携わった研究者が集い「愛知県の一切経と日本の一切経の縮図」と題し、その価値と伝えられた意義を語り尽くします。

日時 11月16日(土) 午後1時～4時30分(出入り自由)
場所 岩瀬文庫研修ホール(地階)

出演 ▼司会：名古屋大学教授 阿部泰郎氏 ▼パネリスト：国際仏教学大学院大学教授 落合俊典氏、愛知県立大学教授 上川通夫氏、元華蔵寺所蔵黄檗版一切経調査委員会副委員長 高井恭子氏

その他 事前申し込みは不要。

問合せ先 岩瀬文庫 (☎56・2459)

図書館ボランティア養成講座 よみきかせ中級編

●紙芝居を演じてみよう

日時 11月20日(水) 午前10時～正午

定員 30人(先着順)

講師 紙芝居文化の会運営委員 近藤洋子氏

●実際によみきかせをしてみよう

日時 11月27日(水) 午前10時～正午

定員 30人(先着順)

※実技指導も受けられます(15人/先着順)。

講師 J P I C 読書アドバイザー 永井陽子氏

◆共通事項
場所 西尾市立図書館3階会議室

申込・問合せ先 11月5日(火)から直接または電話で西尾市立図書館(☎56・6200)へ。

米沢の方言クイズ
 ※問題は5ページ。
一 答え一
 ①ありがとう
 ②ごめんください
 ③大丈夫
 ④上手
 ⑤満腹
 ⑥昨日
 ⑦疲れた

公共施設再配置講演会 みんながわくわくする公共施設をつくらう

市では、来年度から公共施設再配置の具体的なプランを進めるため、行政と民間が連携した新しい公共施設の実現を検討しています。

そこで、行政と住民が協働して公共施設の運営を考えた先進事例として有名な長野県小布施町の町立図書館「まちとしょテラス」の前館長・花井裕一郎氏による新しい図書館づくりについての講演会を開催します。「死ぬまでに行きたい世界の図書館15選」に選ばれた「まちとしょテラス」が次世代の公共空間を考えるヒントを与えてくれます。皆さん、ぜひご来場ください。

日時 11月18日(月) 午前10時～11時30分
場所 市役所51会議室(5階)
演題 みんながわくわくする公共施設をつくらう

内容 誰のためにある施設なのか「使う側の理論」に立ったまちづくりを考えます。それを支えるキーワードは「面倒くさい」と「おもてなし」。チャタリングな西尾市を創造しましょう。

定員 100人(先着順)
受講料 無料
講師 花井裕一郎氏



まちとしょテラス…「学びの場」「子育ての場」「交流の場」「情報発信の場」の4つの柱により、交流と創造を楽しむ文化の拠点となっている

講師プロフィール 平成元年からテレビ局などで番組・PV演出を担当する。19年から新図書館準備室勤務。21年7月～24年11月、小布施町立図書館「まちとしょテラス」館長。「ないのにある」⇔「見えないのにある」みんなの素敵な力」を引き出す演出でまちが元気になるようにアドバイスや運営支援、地域の活性化の助けを行っている。

申込・問合せ先 11月15日(金)まで直接またはEメールで企画政策課公共施設経営室(☎65・2156/☎884 aichi@city.nishio.lg.jp)へ。

大人のためのブックトークの会

対象 読み聞かせをしている方やこれから始めようと思っ
ている方

日時 11月20日(水) 午前10時
～11時30分

場所 一色学びの館

内容 冬の本や新刊本など、読み聞かせにお薦めの本を紹介
します。

定員 30人(先着順)

参加料 無料

申込・問合せ先 11月5日(火)か
ら、直接または電話で一色
学びの館(☎72・3880)
へ。

吉良あないびとの会 旧糟谷 邸・尾崎士郎記念館ガイド

観光ボランティアガイド

「吉良あないびとの会」では、
旧糟谷邸・尾崎士郎記念館

おわびと訂正

広報にしお10月1日号11ペ
ージ「映画ワークショップ」の
申込方法のファクス番号に誤
りがありました。正しくは次
のとおりです。おわびして訂
正します。

文化振興課庶務担当
(☎56・2787)



(「没50周年記念尾崎士郎記
念館名品展」開催中)に常駐
してガイドを行います。庭園
の樹木が色づく秋の旧糟谷邸
にぜひ、お越しください。

日時 11月3日(祝)、10日(日)、
17日(日)、24日(日) 午前10時
～午後4時

入館料 3000円

※中学生以下無料。入館料
は旧糟谷邸・尾崎士郎記
念館共通。

問合せ先 文化振興課文化財担
当(☎56・2459/岩瀬
文庫内)

第34回は文化祭・芸能祭と 幡豆公民館フェスティバル

●作品展示会

園児や小・中学生、福祉施
設利用者などの作品を展示し
ます。

日時 11月16日(土) 午後1時
～5時、17日(日) 午前9時
～午後4時

場所 幡豆公民館、幡豆図書
館、幡豆ふれあいセンター
展示作品 絵画、植物画、書
写真、ちぎり絵、押し花、
短歌、俳句、草樹、金魚、
陶芸、手編みなど

※17日は金魚、草樹の即売
会を開催します。

●歌謡発表会

日時 11月16日(土) 午後1時
～4時

場所 幡豆ふれあいセンター

内容 歌謡

●芸能発表会

小・中学生などが合唱や演
奏などを行います。

日時 11月17日(日) 午前9時
～午後4時

場所 幡豆ふれあいセンター

内容 小学生の合奏・合唱、
中学生の吹奏楽、舞踊、剣
舞、詩吟、大正琴・尺八・
ハーモニカ・ピアノの演奏
など

問合せ先 文化振興課庶務担当
(☎56・6660/岩瀬文
庫内)、幡豆公民館(☎63
・0130)

西尾市所蔵品美術展

市内の公民館や小学校など
の公共施設に所蔵されている
絵画を展示します。

日時 11月20日(水)～28日(木)

午前9時～午後5時
※土・日曜日を除く。

場所 市役所多目的室CDE
(1階)

問合せ先 文化振興課庶務担当
(☎56・6660/岩瀬文
庫内)

第42回市民俳句大会

期日 11月23日(祝)

受付開始時間 午前10時

出句締切 午後1時

場所 文化会館302号室

参加料 3000円

その他 当季雑詠、三句出句

問合せ先 西尾文化協会(☎56
・5757/文化会館内)

市民囲碁大会

日時 11月24日(日) 午前9時
～15分受け付け、9時45分対
局開始

場所 福地ふれあいセンター

参加料(食事代など) 高校生
以上2000円、小・中
学生1000円

申込期間 11月7日(木)～21日
(木) 午前9時～午後4時
※土・日曜日の午後と月曜
日を除く。

申込・問合せ先 西尾文化協会
(☎56・5757/文化会
館内)

文具・事務用品・OAサプライ・OA機器・オフィス家具

OAサプライ OA機器 オフィス家具
オフィスのトータルプランニング

ア味岡本店 外商部

取り扱い品目一例
●文具
●事務用品
●OAサプライ
●OA機器
●オフィス家具

西尾市錦城町299-1(西小前)
営業時間/AM9:00～PM5:00
定休日/土・日・祝日他

TEL0563-56-5141

文具・事務用品・OAサプライ・OA機器・オフィス家具

墓石

すべてを忘れあの人を
偲ぶ場所がある…。

石のおかだや

☎0120-54-2514
http://ishinookadaya.com

本店・西尾市今川町馬捨場41-1(西尾郵便局南400m)
貝吹店・西尾市貝吹町葛葛10-1(永良バス停前)

広告

オフィスの
総合プランを
提案する

OA機器・事務用品
文具・オフィス家具
印章・ギフト商品

Kj 有限会社 カミヤ事務器

西尾市丁田町落32番地 〒445-0062
TEL(0563)54-0330 FAX(0563)54-0332
http://www.kijamiya.co.jp/

ふれあい・夢・フェスタ 福祉講演会とつたごえサロン

元気でいつまでも健康にごすための講演会とつたごえサロンを開催します。

日時 12月8日(月) 午後1時
開場、1時30分開演

場所 幡豆ふれあいセンター
内容 ▼第1部：福祉講演会

「今からはじまる新しい人生」 ▼第2部：つたごえサロン(三木修とウイークエンドによる演奏をバックに昭和の懐かしいメロディを一緒に歌います)

講師 幸田町民会館前館長 山田恭二氏

定員 200人

入場料 無料

その他 事前申し込みは不要。問合先 市社会福祉協議会

一色支所(☎72・9654)
・吉良支所(☎32・332)
2)・幡豆支所(☎63・0156)

お正月料理講習会

農業者が講師となり、地域農畜産物を使った、手軽においしくできるお正月料理で、食文化を伝承します。

対象 市内在住または在勤の

方 日時 12月5日(木) 午前10時
午後1時30分

場所 働く婦人の家料理室
メニュー チキンロール、ふ

つくら黒豆、洋風伊達巻き、昆布巻き、アーモンド田作り、紅白なます、お正月のお菓子の7品

定員 20人

教材費 1000円

講師 西尾市生活改善実行グループ連絡研究会

持ち物 エプロン、布巾、三角巾、持ち帰り用容器

申込・問合先 11月12日(火)までに、住所・氏名・電話番号を直接またはファクス、Eメールで農林水産課農畜

産担当(☎65・2135 / FAX 57・1322 / E-mail: kosumi@city.nishio.lg.jp)へ。電話での申し込みは不可。申込期間内に定員を超えた場合は抽選。

いちじく料理教室

長寿の果物と言われるイチジクを使って、料理やデザートなどを作ります。

対象 市内在住の方

日時 11月12日(火) 午前9時30分～午後1時

場所 西尾市保健センター

定員 20人(先着順)
費用 1人600円

※当日お持ちください。

講師 はつらつクッキング会

持ち物 エプロン、三角巾
実施団体 健康づくりボランティア

ティアはつらつクッキング会
申込・問合先 11月7日(木)午前9時から電話で西尾市保健センター(☎57・0661)へ。

にんじんを使った料理を学ぼう

対象 市内在住の方
日時 11月20日(水) 午前9時30分～正午

場所 一色町公民館料理室
内容 ニンジンを使った料理を碧南市で食育活動をしている農業者と一緒に作ります。

定員 10人(先着順)
講師 杉浦ちあき氏
費用 500円

※当日お持ちください。
持ち物 エプロン、三角巾、手拭きタオル
実施団体 健康づくりボランティア

ティア 一色食育グループ
申込・問合先 11月7日(木)～15日(金)に電話で吉良保健センター(☎32・3001)

子どものおやつづくり

対象 市内在住の方
日時 11月26日(火) 午前10時～午後0時30分

場所 幡豆いきいきセンター
内容 幼児、成長期のこども向けのおやつを作ります。

定員 10人(先着順)
費用 500円

講師 角谷多恵氏
持ち物 エプロン、筆記用具

実施団体 健康づくりボランティア
ティア 幡豆クッキングクラブ

申込・問合先 11月7日(木)～21日(木)に電話で吉良保健センター(☎32・3001)へ。

その他 託児はありません。



弁護士法人 心 夜間・土日相談可(要予約) 広告
相談料0円(過払金・借金・交通事故被害・後遺障害)
※その他は初回30分程度無料、以降30分原則5250円～

企業法務・過払金・借金・交通事故・後遺障害・相続・遺言・刑事(他)

西尾有司 <三重>	荒川陽香 <愛知>	古田裕佳 <岐阜>	柄澤愛子 <東京>
森田清則 <愛知>	田中三貴 <三重>	赤川光晴 <三重>	高藤美寿 <三重>
陶山智洋 <岐阜>	長谷川健 <三重>	赤川戸雄介 <三重>	里 雅仁 <三重>
石井浩一 <東京>	寺井 涉 <三重>	岩橋毅彦 <愛知>	

※主たる事務所は愛知県弁護士会所属、<>内は弁護士会名です

名古屋駅法律事務所(愛知) 名古屋みなと法律事務所(愛知)
名古屋駅 0.5分 中村区権町15-28 サン名駅西口ビル (伊オンモール名古屋みなと内) (尾張線) (徒歩5分) (井筒上)

総合受付 受付時間：平日9時～22時 よいにおさん
0120-41-2403
(一般電話:052-485-6003) 詳細は⇒ <http://kokoro.la>

広告
20代30代 子育て家族のための はじめての 家づくり情報フェア 好評開催中!

詳しくはwebか 54-0163へ
(有) 酒井設計室 西尾市神下町8

第18回ふれあいウォーク

焼き物のまち常滑市へウォーキングに出掛けませんか。
 対象 市内在住または在勤の方
 日時など 12月8日(日) 午前9時市役所水道庁舎南側駐車場出発、午後4時30分頃帰着予定

※吉良支所職員駐車場発もありです。
 内容 バスで常滑市へ向かい、飛行機の離発着が見えるりんくうエリアから小高い丘にある「やきもの散歩道」までの約10kmをウォーキングします。

定員 120人
 ※定員を超えた場合は、11月16日(出)午前10時から総合体育館で、主催者による公開抽選を行い、後日結果を郵送します。

参加料 (保険料を含む)
 ▼中学生以上 2500円
 ▼小学生以下 1500円
 申込期間 11月7日(木)～13日(水) 午前9時～午後8時
 ※月曜日を除く。

参加料 (保険料を含む)

▼中学生以上 2500円
 ▼小学生以下 1500円
 申込期間 11月7日(木)～13日(水) 午前9時～午後8時
 ※月曜日を除く。

申込方法 申し込み用紙に必要事項を記入の上、直接総合体育館、一色B&G海洋センター、吉良町公民館、幡豆公民館へ。申し込み用紙は各施設に用意。
 ※家族以外の1グループでの申し込みは4人まで。
 また、小学生以下だけの申し込みはできません。
 主催 西尾市スポーツ推進委員会

その他 ①小学生以下のお子さんは保護者が責任を持って行動させてください ②

その他 ①小学生以下のお子さんは保護者が責任を持って行動させてください ②

11月 リサイクルプラザ情報

展示品 家具・自転車・小物など
 展示・入札期間 1日(金)～22日(金)
 開館時間 午前9時～正午、午後1時～3時 ※土曜日は午前のみ開館。
 開札日時 24日(日) 午前10時
 引取期間 24日(日)～27日(水)
 引取方法 落札価格(現金)で品物と交換
 その他 落札者には通知します。

講習会 壁飾りをつくろう
 日時 20日(木) 午前10時～正午
 会場 学習室(2階)
 定員 10人程度(先着順)
 参加料 無料
 持ち物 はぎれ布、キルト芯
 申込期間 1日(金)～19日(水)
 申込方法 直接または電話で、リサイクルプラザへ。

場所・問合先 リサイクルプラザ(吉良町岡山/クリーンセンター内/☎34・8114)
 休館日 日曜・祝日 ※開札日を除く。



行程中の傷害などは応急処置はしますが、その後の責任は負いません ③当日の駐車は市役所北側駐車場をご利用ください。

問合先 スポーツ課振興担当 (☎54・0002/総合体育館内)

佐久島歩け歩け海原三里

期日 12月1日(日)

※少雨決行。

受付時間 午前7時15分～11時15分

乗船時間 ①午前7時40分 ②午前9時30分 ③午前11時30分

受付場所 佐久島行船のりば

内容 「佐久島カルタの地を巡ろう」コース約7kmを歩きます。

参加料(渡船料含む・昼食付)
 中学生以上 2500円、小学生 1600円

※就学前のお子さんは無料ですが、大人の人数によ

り渡船料が発生する場合がありますので、お問い合わせください。

申込先・問合 11月25日(月)までに、住所・氏名・年齢・電話番号を直接または電話で、佐久島振興課離島振興担当(☎72・9607/一色支所内)へ。

スポーツ推進委員会 ウォーキング

日ごろの運動不足を解消し、地域の交流を深めるため、スポーツ推進委員会主催のウォーキングを開催します。
 対象 小学生以上の方
 日時 11月17日(日) 午前9時～正午

集合場所 室場ふれあいセンター
 内容 平原展望台まで往復約10kmをウォーキングします。

参加料(保険料を含む)
 ▼高校生以上 1000円
 ▼中学生以下 500円

持ち物 タオル、水筒、歩きやすい服装など

その他 事前申し込みは不要
 問合先 スポーツ課振興担当 (☎54・0002/総合体育館内)、東部中学校区スポーツ推進委員 林(☎52・4012)

広告

差しあげたいは 春の陽だまりのようが住みごち

株式会社 大斗工務店 大斗一級建築設計室

検索 大斗工務店

http://www.katch.ne.jp/~daito/ 西尾市新在家町土井41-2 ☎(0563)56-1121

広告

市街化調整区域の土地利用・売買にはさまざまな法的制限があります

農地転用 建築許可 調整区域・農地のことなら経験と実績の

ショウカイ 正海行政書士事務所

西尾市住崎四丁目106番地 行政書士 正海 浩

私たちも相談しました!

ご相談はお気軽に

0563-54-7707

相続・離婚・債務整理 交通事故の相談は初回無料

その他、労働・企業法務・刑事事件応需

夜間・休日法律相談可

愛三西尾 法律事務所

代表弁護士/井上洋一(愛知県弁護士会所属)

西尾駅西へ徒歩3分 TEL.0563-53-0220 西尾市桜木町3丁目51-3 林ビル2F 駐車場あり www.aisan-law.jp

西三河地方史連絡協議 会研究発表大会

日時 11月14日(木) 午後1時
30分

場所 文化会館小ホール

内容など ▼長圓寺と代官名

倉家：文化振興課嘱託職員

松井直樹 ▼長圓寺文書に

ついて：長圓寺文化財総合

調査調査員 萩原淳也氏

入場料 無料

問合せ 文化振興課文化財担

当(☎56・2459/岩瀬

文庫内)

福祉

母子・父子家庭親子ク リスマス会

対象 市内在住の母子・父子

家庭の親子

日時 12月8日(日) 午後1時

30分〜3時30分

場所 総合福祉センターふれ

あいホール(4階)

内容 ゲームをしたり、歌を

歌ったりして楽しみます。

サンタクロースからのプレ

ゼントもあります。

定員 120人(先着順)
参加料 無料
受付期間 11月6日(木)〜15日
(金) 午前9時〜午後5時
※土・日曜日を除く。

申込・問合せ 直接または電

話で、市社会福祉協議会

(☎56・5900/総合福

祉センター内)へ。

特別児童扶養手当を振 り込みます

特別児童扶養手当11月期分

(8月〜11月分)を11月11日

(月)に振り込みます。金融機関

でご確認ください。

問合せ 子育て支援課手当担

当(☎65・2109)

特別障害者手当などを 振り込みます

特別障害者手当・障害児福

祉手当・経過的福祉手当11月

期分(8月〜10月分)を11月

8日(金)に振り込みます。金融

機関でご確認ください。

問合せ 福祉課障害者福祉担

当(☎65・2113)

児童扶養手当、特別児童 扶養手当の手当額を変更

25年10月分から、児童扶養

手当、特別児童扶養手当の手
当額を変更しました。変更後
の手当額は左表のとおりです。
問合せ 子育て支援課手当担
当(☎65・2109)

▼手当額の変更内容

手当名称	種別	変更前	変更後
児童扶養手当	全部支給	41,430円	41,140円
	一部支給	41,420円〜 9,780円	41,130円〜 9,710円
特別児童扶養手当	1級	50,400円	50,050円
	2級	33,570円	33,330円

心身障害者福祉 タクシーチケットの交付

市では、障害があり公共交
通機関を利用することが困難
な方の障害者福祉の増進を図
るため、心身障害者福祉タク
シーチケットを交付していま
す。チケットの交付は年度ご

ととなっておりますので、まだ
今年度の申請をしていない方
は申請してください。すでに
申請済みでお手元に25年度分
のチケットがある方は、申請
の必要はありません。

対象 次の①〜③のいずれか
に該当する方。ただし、自
動車税の減免措置を受けて
いる方を除く。

①身体障害者手帳の1級〜

3級を持つている方

②療育手帳のA判定または

B判定を持つている方

③精神障害者保健福祉手帳

の1級または2級を持つて

ている方

助成の内容 初乗り運賃に相

当するタクシーチケットを、

申請した月から年度末まで

の分で、1か月当たり3枚

交付します。ただし、定期

的に週2回以上通院をして

いる方は、医療機関の証明

(所定の様式)があれば、

1か月当たり6枚交付しま

す。なお、チケットが利用

できるタクシーは、市と契

約している会社に限ります。

会社名はチケット交付時に

お知らせします。

申請方法 該当する障害者手

帳を持参の上、直接福祉課

障害者福祉担当または各支

所生活課福祉担当へ。週2

回以上通院している方は、
通院報告書(用紙は福祉課
に用意)が必要です。

交付方法 チケットは申請後、
郵送します。

問合せ 福祉課障害者福祉担

当(☎65・2113)

介護者のついで

介護者同士で介護への悩み

や将来の不安、日々の思いを

少しでも共有し、ストレスを

軽くしていただく場です。ま

た、知識や技術を学び実際の

介護にも役立つ内容となつて

います。介護相談もしていま

すので、1人で悩まず、気軽

にご参加ください。

対象 市内在住の介護をして

いる方

日時 12月17日(火) 午後1時

30分〜3時30分

場所 吉良町公民館会議室1

(2階)

内容 講義『アンチエイジ

ングのためにできること』、

個別介護相談

定員 20人(先着順)

費用 無料

申込・問合せ 直接または電

話で吉良幡豆地域包括支援

センター(☎62・6677

/特別養護老人ホーム)し

との郷内)へ。

市営住宅入居者募集

Inscrições dos Apartamentos Municipais Abertas

申込期間 11月6日(水)～13日(水)
入居可能日 1月1日(祝)

住宅名	間取り	家賃(円)	戸数
野々宮住宅 (野々宮町茶木2)	平屋 2K 水洗	3,300 ～6,500	1 (一般・単身者向)
鳥羽第2住宅 (鳥羽町十三新田1-32)	2階 2DK 水洗	14,200 ～26,800	1 (一般・単身者向)

抽選日時 11月20日(水) 午前10時開始
その他 単身者向は年齢などに制限があります。また、上記以外で随時入居できる住宅を用意できる場合があります。
申込・問合せ 建築課管理・住宅担当 (☎65・2146)

認知症の方の介護は、他の人から見ると介護をしていることが分かりにくいいため、誤



介護マークを配布します

所得税の確定申告、市県民

保険料などの納付済額のお知らせを送付

解や偏見を持たれることがあります。介護する方が、介護中であることを周囲に理解していただくための「介護マーク」(吊り下げ名札タイプ、縦7.4cm×横10cm)を作成しました。希望する方に配布しますので、長寿課または各地域包括支援センターにお越しください。
また、このマークを見かけたら、温かく見守りをお願いします。
問合せ 長寿課地域支援事業担当 ☎65・21220

税の申告の際、社会保険料控除用として使用する保険料などの納付済額のお知らせを送ります。
●国民年金保険料
平成25年分の「国民年金保険料控除証明書」が、日本年金機構から送付されます。
送付時期 11月上旬(10月1日以降に今年初めて保険料を納めた方は26年1月下旬)
問合せ 専用ダイヤル(☎0570・070・117) / 26年3月14日(金)までの午前8時30分～午後5時15分、刈谷年金事務所(☎0566・2159)または2115)

●国民健康保険税・後期高齢者医療保険料・介護保険料
平成25年中の国民健康保険税・後期高齢者医療保険料・介護保険料納付済額のお知らせ(社会保険料控除用)を送付します。
このお知らせには、平成25年1月から12月までの1年間に、市に納められた国民健康保険税・後期高齢者医療保険料・介護保険料の額をそれぞれ記載します。個人情報保護するため、今年度から個人ごとにお送りします。ただし、国民健康保険税については、これまで同様、納税義務者で

お父さんの育児サロン



ある世帯主宛てとなります。また、再発行はできませんので、大切に保管してください。
送付時期 26年1月下旬
※お知らせが届く前に納付済額の確認が必要になる方は、保険年金課または長寿課へ申請してください。なお、窓口で申請する場合には、申請者の本人確認できる運転免許証などの提示が必要です。また、本人または同居の親族以外の方、事業所などが代理申請する場合には、委任状(本人の認印が押印されているもの)が必要です。
問合せ 保険年金課国民健康保険担当(☎65・2103)
・国民年金担当(☎65・2104)
・医療担当(☎65・2105)、長寿課保険料担当(☎65・2118)

対象 生後4か月以上のひとり歩きをしていないお子さんとその父親
日時 11月23日(祝) 午前9時

持ち物 母子健康手帳、パスポート、おむつ、着替えなど
内容 親子遊び、育児相談、身体計測など
場所 西尾市保健センター ※出入りは自由。
その他 事前申し込みは不要
問合せ 西尾市保健センター(☎57・0661)

広告募集中

市では、広報にしておへ掲載する有料広告を募集しています。詳しくは、秘書課広報担当または市指定広告代理店(㈱エムアイシーグループ/☎56・5111)に用意してある「広告申込の手引き」をご覧ください。市ホームページからもダウンロードできます。
問合せ 秘書課広報担当(☎65・2159)

西尾市のデータ

※()は1月からの累計

- 市の人口(10月1日現在)
 - 総数 169,899人 前月比+80人
 - 男性 85,495人 女性 84,394人
 - 世帯数 58,807世帯 前月比+100
- 市内の交通(人身)事故
 - 9月 76件(650件)
 - 負傷者 89人(769人)
 - 死亡者 0人(3人)
- 市内の火災 9月 7件(62件)
- 救急車の出動回数
 - 9月 526件(4,710件)

小児用肺炎球菌予防接種が13価に変更

11月1日から、小児用肺炎球菌ワクチンが7価から13価に変更になりました。13価のワクチンは、肺炎球菌の成分が新たに6種類追加され、計13種類の成分が含まれています。これにより、従来よりも多くの種類に対して予防効果が期待できると考えられています。なお、現在お持ちの「小児用肺炎球菌感染症予防接種予診票兼接種依頼書」はそのまま使用できます。

問合先 西尾市保健センター
(☎57・0661)、吉良保健センター(☎32・3001)

高血圧症予防教室

対象 市内在住の64歳以下で、次の①と②に該当する方やその家族

- ①最高血圧140mmHg以上、または最低血圧90mmHg以上の方
- ②BMI(体重「kg」÷身長「m」÷身長「m」)25以上の方

日時 11月29日(金)、12月5日(木)の全2回 午前9時30分

〓正午
場所 西尾市保健センター

内容
▼1回目：高血圧症予防の講義
▼2回目：上手に塩分を減らすコツを学び、薄味料理の試食をします

定員 20人(先着順)
参加料 無料
申込・問合先 11月7日(木)〓20日(水)に電話で西尾市保健センター(☎57・0661)へ。

その他 通院中の方は主治医に相談の上、申し込んでください。

税

固定資産税証明書の名称変更

11月5日から、固定資産税「所有者証明書」と「課税証明書」の名称を変更します。証明内容は名称変更前と同じです。

名称変更
▼所有者証明書↓資産証明書
▼課税証明書↓公課証明書

問合先 税務課土地担当(☎

65・2126)、家屋担当(☎65・2128)

募集

市社会福祉協議会職員を募集

採用職種 生活指導員(デイサービス)
受験資格 介護福祉士と普通自動車運転免許の資格を有する方

募集人員 1人
勤務内容 デイサービスセンター(吉良町)利用者の介護や送迎など
採用予定日 26年1月1日
試験内容 作文と面接
試験日 11月22日(金)
試験会場 総合福祉センター
申込期間 11月1日(金)〓15日(金) 午前8時30分〓午後5時15分

※土・日曜日、祝日を除く。
提出書類(各1通)
①受験申込書(同協議会に用意)
②資格証明書の写し(免許等取得者)
③学業成績証明書
④卒業証明書

④卒業証明書

相談

多重債務者無料巡回相談会のお知らせ

市ではサラ金やクレジットなどの借金で悩んでいる方を対象に、無料相談会を開催します。法律の専門家や消費生活相談員が応対します。相談は面談で行い、秘密は厳守します。

多重債務はきちんとした手続きをとれば必ず解決できます。一人で悩まずに、ぜひご相談ください。

日時 11月14日(木) 午後1時〓4時
場所 市役所多目的室A(1階)

問合先 商工観光課商工担当

若年者向けの就職相談窓口をご利用ください

市では、就職に関するさまざまな悩みを持っている方や大学・高校などを卒業後も未就職状態の方、パートやアルバイトなどの非正規雇用の方などが早期に就職できるように支援するため、県のアドバイザーによる若年者向けの就職相談窓口を開設します。

対象 45歳未満の求職者(学生を含む)またはその家族
日時 11月26日(火) 午後1時〓4時
※相談時間は1回50分以内

場所 市役所31相談室(3階)
定員 3人(先着順)
費用 無料
申込・問合先 11月19日(火)までに直接または電話で商工観光課商工担当(☎65・2168)へ。

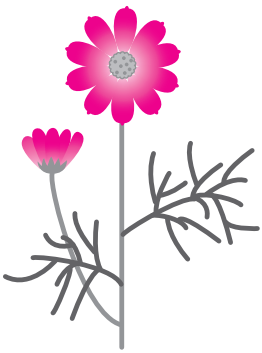

縦覧

西尾吉山土地区画整理組合の事業計画変更の縦覧

西尾吉山土地区画整理組合が行う、事業計画変更の図書の縦覧をします。

縦覧期間 11月6日(水)～19日(火)
 午前8時30分～午後5時

※土・日曜日は市役所当直室(1階)で縦覧できます。

その他 当該事業計画に利害関係のある方は、12月3日(火)までに県知事に対して意見書を提出することができません。

縦覧場所・問合せ先 都市計画課市街地整備担当(☎65・2145)

その他

今月の納期

納期限 12月2日(月)
 対象税など ▼国民健康保険税(普通徴収分)：第5期

分 ▼介護保険料(普通徴収分)：第5期分 ▼後期高齢者医療保険料(普通徴収分)：第5期分
 ※口座振替の方は残高を正確確認ください。

問合せ先 収納課管理担当(☎65・2132)

電気自動車用普通充電器を設置しました



10月31日から市内3か所に電気自動車用普通充電器を設置しました。電気自動車やプラグインハイブリット車をお持ちの方は、ぜひご利用ください。

設置場所

- ①道の駅にしお岡ノ山
- ②一色さかな広場
- ③憩の農園(福地地区観光案内所)

利用時間

- ①午前6時～午後10時
- ②午前5時～午後5時
- ③午前9時～午後6時

利用料金 各所ともに1時間100円

充電器仕様 200V
 問合せ先 商工観光課商工観光担当(☎65・2168)

秋の火災予防運動

市消防本部では、11月9日から15日まで、秋の火災予防運動を実施します。

●全国統一標語
 『消すまでは心の警報 ONのまま』

●消防本部秋の火災予防運動の主な行事

- ①市消防団連合会防火パレードおよび商業施設における啓発品の配布
 - ②移動タンク貯蔵所の路上立入検査
 - ③空地や空家の調査
 - ④各種イベントで住宅用火災警報器の設置促進PR
 - ⑤市内保育園で防火講話
- 放火が多発しています
 家の周囲に燃えやすいものを置かないなど、放火されにくい環境をつくることで放火を少なくすることができます。地域の目で放火による火災を防ぎましょう。

●住宅用火災警報器の設置を
 23年6月1日から全ての住宅に、住宅用火災警報器の設置が義務付けられています。昨年度市内で発生した住宅火

災で、住宅用火災警報器を設置していたおかげで火災を早期に発見し、大火に至らなかった事案が3件ありました。全国でも多数の奏功事例が報告されています。

住宅用火災警報器は、火災を未然に、また早期に知らせ、家族の安全を守るために必要です。まだ設置がお済みでない方は、設置をお願いします。設置が必要な場所は、台所、寝室(寝室が2階の場合は階段も)、間取りによっては廊下などです。詳しくはお問い合わせください。

問合せ先 市消防本部予防課予防検査担当(☎56・2143)

電車で行こう!

愛知こどもの国しぜんあそびフェス

日時 11月23日(祝)・24日(日)
 午前10時～午後4時
 場所 愛知こどもの国
 内容など ①つみ木フェスティバル(つみ木遊び)：中央広場 ②竹竹バンブー隊と遊ぼう(竹楽器作り)：

ゆっぴが丘 ③切りまくり掘りまくり(木を切る体験など)：あさひが丘
 ※当日受け付けで定員があります。②、③は24日(日)のみ開催。
 問合せ先 愛知こどもの国(☎62・4151)

企画展駅とまちなみの移り変わり

蒲郡中心部の移り変わりを写真・地図・古文書などで分かりやすく紹介します。

日時 11月1日(金)～24日(日)
 午前10時～午後5時(入館は午後4時30分まで)
 ※月曜日、19日(火)を除く。

場所 蒲郡市博物館1階 特別展示室(蒲郡市栄町) ※名鉄蒲郡駅から徒歩約8分。

入場料 無料
 問合せ先 蒲郡市博物館(☎0533・68・1881)



▲明治時代開業当時の蒲郡駅

情報通信

催し

創立50周年記念 吉良高等学校生活文化科第28回卒業研究作品発表会

3年間の生活文化科の学習成果を発表します。ぜひ、お越しください。▶**期日**／12月21日(土)▶**時間**／受け付け＝午後0時10分～1時、展示見学＝午後0時10分～3時10分、休憩時、舞台発表＝午後1時10分～3時10分▶**場所**／吉良高等学校体育館▶**内容**／ファッションショー、こども劇場、食物展示など▶**申込・問合せ**／11月22日(金)までに、電話で吉良高等学校(☎32・2231)へ。

福祉

骨髄ドナー登録会の開催

骨髄移植を待つ多くの患者の命を救うために、ご協力をお願いします。▶**対象**／18歳～54歳の健康な方。既往歴などにより、登録できない場合もあります。▶**日時**／11月10日(日)午前9時30分～11時、午後1時～3時▶**場所**／コミュニティ公園(きらまつり会場)▶**内容**／ビデオによる説明と2mlの採血(所要時間約20分)▶**申込・問合せ**／11月8日(金)までに西尾保健所環境・食品安全課(☎56・5241)へ。※当日申し込みもできます。

募集

自衛隊「高等工科学校生徒」進路説明会

高校受験を控えている方の保護者を対象に進路説明会を開催します。▶**募集種目と受付期間**／推薦…11月1日(金)～12月6日(金)、一般…11月1日(金)～26年1月10日(金)▶**進路説明会日時**／①11月7日(木)午後4時～6時 ②11月21日(木)午後

4時～6時▶**場所**／自衛隊岡崎出張所(岡崎市朝日町)▶**申込・問合せ先**／自衛隊岡崎出張所(☎0564・21・7303)

募集

障害者スキルアップ講座(在職者訓練)受講者募集

▶**対象**／主に在職中の障害がある方で、基本的なパソコン操作ができる方▶**訓練コース**／①パワーポイント ②Excel2007マクロ、VBA(マクロプログラムの作成)▶**日時など**／①11月24日(日)、12月1日(日)全2回 ②12月7日(土)・14日(土)全2回▶**定員**／各10人(応募者多数の場合は抽選)▶**受講料**／無料▶**申込期限**／①11月15日(金)、②11月29日(金)、※申し込み方法など詳しくはお問い合わせください。▶**申込・問合せ先**／愛知障害者職業能力開発校(☎0533・93・2102/FAX0533・93・6554/豊川市一宮町)

その他

年末調整説明会と個人青色申告者の決算説明会

西尾税務署では、年末調整説明会と個人青色申告者の決算説明会を開催します。◎**法人・官公庁など・個人申告者の年末調整説明会**▶**期日**／11月21日(木)▶**時間など**／納税地が一色・吉良・幡豆地区の方＝午前10時～正午、納税地が西尾地区の方＝午後1時30分～3時30分▶**場所**／文化会館小ホール▶**その他**／11月上旬に郵送する関係書類をお持ちください。◎**個人青色申告者の決算説明会**▶**日時**／11月22日(金)午前10時～正午▶**場所**／西尾商工会議所201会議室(寄住町)▶**その他**／青色申告決算書は事前に郵送せず、確定申告書に同

封して郵送します。必要な方には、当日会場で配布します。年末調整の説明は、個人青色申告者決算説明会でも行います。e-Taxを利用した方には、確定申告書や青色申告決算書(収支内訳書)などの書類は郵送しません。▶**問合せ先**／西尾税務署(☎57・3111)(年末調整説明会…法人課税第一部門源泉担当、個人青色申告者決算説明会…個人課税第一部門指導担当、法定調書および合計表…管理運営・徴収部門資料担当)※電話は自動音声で案内しますので、問い合わせの際は「2」を選択してください。

その他

11月は労働保険適用推進月間

労働保険は労働災害や失業等の際に保険給付を行う労働者にとって大変重要な制度です。1人でも雇用したら、事業主の方は速やかに加入手続きをしてください。**問合せ先**／西尾公共職業安定所(☎56・3622)、岡崎労働基準監督署西尾支署(☎57・7161)

相談

女性の人権ホットライン

DV、セクハラ、ストーカー行為など、女性の人権問題に対する電話相談を行います。相談内容の秘密は固く守られますので気軽にご相談ください。▶**日時**／11月18日(月)～24日(日)午前8時30分～午後7時(土・日曜日は午前10時～午後5時)▶**相談員**／人権擁護委員▶**相談電話番号**／女性の人権ホットライン☎0570・070・810(全国共通ナビダイヤル)▶**問合せ先**／名古屋法務局人権擁護部(☎052・952・8111)

第1回B級「当地水族館の祭典

「B aquarium」1グランプリ」と題し、来館者の投票で、ナンバーワンのB級水族館を決定します。

※B級水族館とは、A級のな、都会の大型水族館ではなく、地域密着型の、よい意味でB級な水族館のことです。

日時 11月2日(土)～12月2日(月) 午前9時～午後5時

※火曜日を除く。

場所 竹島水族館(蒲郡市竹島町)

※名鉄蒲郡駅から徒歩約15分。

参加予定水族館 室蘭市立室

蘭水族館(北海道室蘭市)、東海大学海洋科学博物館

(静岡県静岡市)、和歌山県立自然博物館(和歌山県海南市)、すさみ海立エビとカ

ニの水族館(和歌山県西牟婁郡すさみ町)、宮津エネル

ギー研究所水族館「丹後魚つ知館」(京都府宮津市)、

伊豆三津シーパラダイス(静岡県沼津市)、志摩マリ

ランド(三重県志摩市)

問合せ先 竹島水族館(☎0533・68・2059)



碧南 生誕130年 彫刻家 高村光太郎展

近代日本彫刻の礎を築いた一人である彫刻家・高村光太郎の生誕130年を記念して開催する展覧会です。光太郎の原点といえる木彫作品をはじめ、影響を受けたロダンや同時代の彫刻家たちの作品、妻・智恵子の紙絵を併せてご紹介することで、その造形世界を見つめ直します。



▲高村光太郎『手』1918年頃
個人蔵 撮影…高村規

日時 11月1日(金)～12月15日(日) 午前10時～午後6時(最終入場は午後5時30分)

※月曜日を除く。ただし11月4日(休)は開館し、翌5日(火)を休館。

場所 碧南市藤井達吉現代美術館(碧南市音羽町)

観覧料 一般＝700円(560円)、高大生＝500円(400円)、小中学生＝300円(240円)

※就学前のお子さん、各種障害者手帳をお持ちの方と付き添い1名は無料。()内は20人以上の団体割引料金。

問合せ 碧南市藤井達吉現代美術館(☎0566・48・6602)

岡崎 祈・PRAYー古今東西祈りの風景ー

日時 11月2日(出)～12月23日(休) 午前10時～午後5時(最終入場は午後4時30分)

※月曜日と11月5日(火)を除く。ただし11月4日(休)、12月23日(休)は開館。

場所 岡崎市美術博物館(岡崎市高隆寺町)

内容 いにしえから近代に至るまで、洋の東西を問わず、人々の「祈り」や「願い」などを表現した資料や美術品を紹介します。

観覧料 一般＝500円(400円)、小・中学生＝250円(200円)

※各種障害者手帳をお持ちの方とその介助者は

無料。()内は20人以上の団体割引料金。
問合せ 岡崎市美術博物館(☎0564・28・5000)

豊田 小原四季桜まつり

春と秋に花を咲かせるシキザクラと紅葉とのコラボレーション。里山を彩る幻想的な風景をお楽しみください。



期間 11月1日(金)～30日(土)

▲川見四季桜の里

場所 小原ふれあい公園(豊田市小原町)、和紙のふるさと(豊田市永太郎町)、川見四季桜の里(豊田市川見町)ほか

その他 愛知環状鉄道八草駅から直行シャトルバスを運行します。

問合せ 豊田市小原観光協会(☎0565・65・3808)

みよし 産業フェスタみよし2013

日時 11月3日(祝) 午前9時30分～午後3時
※雨天決行。

場所 緑と花のセンター(みよし市打越町)

内容

- ①農業まつり…農畜産物の即売やおにぎり、おしるこなどの無料配布
- ②商工まつり…飲食店・事業所のおすすめ品の販売など
- ③子ども会まつり…子ども会指導者によるレクリエーションなど
- ④長野県木曾町三岳地区、北海道士別市、福島県いわき市の特産物の販売や福祉団体のバザー、自衛隊による特殊車両の展示、尾三消防本部によるはしご車の乗車体験、文化活動団体等の活動PRなど

その他 みよし市南部地区コミュニティ広場(みよし市打越町)、みよし市立南部小学校(みよし市明知町)、みよし市立南中学校(みよし市打越町)に臨時駐車場を用意。トヨタ自動車明知工場北側駐車場(みよし市明知町)からシャトルバスを運行します。

問合せ 緑と花のセンター(☎0561・34・6111)



市民記者が行く! 広報サポーターレポート



室町の天王祭 「鳥居ゆすり」 厄男たちが勇壮に鳥居を振るう



広報サポーター
長谷輝夫さん(室町)

私の地元、室町天王神社で行われている「天王祭」についてレポートします。
7月第2日曜日に開催されて



徳川家康の父、松平広忠より奉納されたと伝えられている「三つ葉葵の紋」を付けた法被をまとい、鳥居を大きく揺さぶる厄男たち。全てのちょうちんの火が消えるまで振り、その後鳥居を担ぎ、場内を威勢よく回っていました。



いたこの祭礼は、西尾祇園祭と日にちが重なることが多くありました。しかし、今年から第3日曜日に行うことになったため、天王祭をゆっくり見ることができました。

この祭りの起源は古く、室町時代の末(約450年前)までさかのぼります。当時疫病の大流行があったため『尾張津島神社』の分霊を祭りしました。大鳥

居を持って町内を練り歩き、これに触れる者をなぎ払うことにより疫病をも払う奇祭として現在に伝えられています。

この分霊を祭る「中屋敷」という地名を地元では「天王」と呼んでいるのも、古くから祭礼を大切にしてきたことを物語っています。

式典を下屋敷の岡田宮司宅で行い、県道西尾吉良線を獅子舞や、花火を出しながら800メートル先の天王広場へ進みます。昔は鳥居を振るいながら勇壮剛毅に練り歩いていましたが、現在は交通安全に配慮し、天王祭り場とその周辺のみで鳥



▲世帯の数だけでもされるちょうちんが、祭り情緒を盛り上げていました。

居ゆすりを行っています。また、疫病除けとして白飯で、小豆の入らない赤飯「コハメシ」が振る舞われます。天王祭り場では25歳と42歳の厄男たちが、ヒノキの太い丸太でできた鳥居の白提灯に火をともして疫病を払うために前後に力強く振ります。4・5回振るうちに火は消えます。その後、鳥居を横にして境内をぐるぐる回ります。この鳥居ゆすりは「美しい愛知づくり景観資源600選」に指定されており、他の津島神社やその分霊を祭っている地域で行われていることはなく、大変珍しい祭りといえます。

広報サポーターは公募により選ばれた市民記者です。これから市民の目線で市内各地のイベントなどを取材していただきます。

水族写真

(38—36) 2冊

岩瀬文庫学芸員 林知左子

タイトルにある「写真」とは「真実を写すもの」の意で、カメラ舶来以前は、本物そっくりに描いた肖像画や写生図のことを指す言葉でした。本書は、安政4(1857)年刊行の2冊組みの魚譜です。『水族写真・鯛部』と題した上巻には、マダイやクロダイをはじめ「タイ」と名の付く90種の魚(中にはオニダイ・マツカサウオなどタイの仲間でないものも含む)の精密な多色刷り木版画が掲載されています。大ぶりなうろこの型押しを施した朱色の表紙は、タイのイメージを表現したものでしょうか。別冊の解説文編『水族写真鯛部説』には、各魚の方言や漢名、詳細な形態

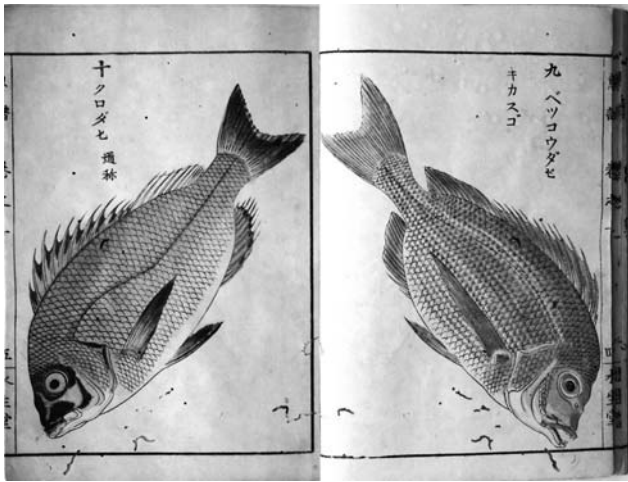

▶本書はただいま開催中の岩瀬文庫企画展「魚・サカナ・さかな」に出品中です。ぜひ、ご覧ください。から刊行されませんでした。

漁獲の地域や時期、味などが記されています。著者の奥倉辰行(？〜1859)は、江戸神田の青物商(八百屋)でした。幼いころから絵が巧みで、それを認めた考証学者の狩谷敏齋の助言で毎日魚市場へ通い、魚類の観察や精密な写生に傾注したといわれています。青物商が魚市場へ日参するとは面白いですね。そのかいあって、魚仙と号し、1000種を超す魚類の彩色図譜を著しました。この『水族写真』も、「鯛部」を第1巻として、以下ほかの魚の部も続刊予定であったらしいのですが、残念ながら

キッズアルバム



このか
角谷 心華ちゃん
(米津町)

平成24年3月生まれ
お出掛け大好きこのちゃん♡元気いっぱい優しい子に育ててね!!



そら
古居 大空くん
(一色町)

平成24年4月生まれ
大空くんの笑顔で家族も元気!生まれてきてくれて、ありがとう♡



かいと
大矢 開登くん
(富山町)

平成23年11月生まれ
開登♡輝く未来を切り開いて、強い心で登っていきますように…☆



しょうた
中島 翔太くん
(戸ヶ崎五丁目)

平成24年5月生まれ
毎日ステキな笑顔ありがとう!元気に、すくすく育ててね♡



ゆうき
岸元 優樹くん
(一色町)

平成23年4月生まれ
車遊びが大好きな優樹。優しいお兄ちゃんになって☆

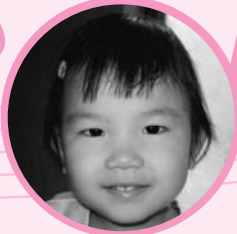

きおり
酒井 希織ちゃん
(寺津町)

平成23年11月生まれ
どんな表情も愛らしい希織♪生まれてきてくれて、ありがとう。



りょうすけ
浅野目 椋介くん
(道光寺町)

平成24年5月生まれ
いつも笑顔の椋くん♡毎日パパとママを癒やしてくれてありがとう。



福川 うららちゃん
(伊藤四丁目)

平成23年3月生まれ
お世話好き、しっかり者のうららちゃん。小さなママだね!



自

慢のお宝、鑑定結果に一喜一憂！ 出張！なんでも鑑定団in西尾



9月22日、文化会館大ホールでテレビ番組「開運！なんでも鑑定団」の出張鑑定の公開収録が行われました。多数の応募者から抽選で選ばれた約1,200人の観客が見守る中、6人の鑑定依頼人が登場。司会の石田靖さんが、依頼人との軽妙なやりとりで会場を盛り上げ、北原照久さんをはじめ3人の鑑定士がブリキのおもちゃや書画など自慢のお宝を鑑定していました。「ジャカジャン！」の掛け声で鑑定結果を発表すると、依頼人は本人評価額との差に一喜一憂。会場は、大きな笑いと歓声に包まれていました。



自

然の中でい〜っぱい遊んだヨ たくましい西尾っ子大会



10月6日、愛知こどもの国でたくましい西尾っ子大会が行われました。汗ばむほどの秋晴れの中、あさひが丘芝生広場に集まった西尾っ子たちは、三ヶ根マーチングキッズの演奏を聞いたり、輪投げやじゃんけんゲーム、ロープ渡りなど、さまざまなアトラクションに挑戦したりして楽しんでいました。中央広場では消防広場、ゆうひが丘自由広場ではウルトラヒーローショーも行われ、憧れのヒーローを見つめる子どもたち瞳はキラキラと輝いていました。



9/22 市制60周年記念 汐川つり大会

汐川さくらを育てる会が主催。親子連れなどの参加者がコイやフナ、セイゴなどを釣り上げ、大会を楽しみました。



9/29 市文化事業 森繁和講演会

中日ドラゴンズ前ヘッドコーチの森繁和氏の講演会を開催。ドラゴンズの選手らの裏話など、興味深く楽しいトークを繰り広げていました。



10/5 岩瀬文庫連続講座 「専長寺阿彌陀如来坐像」

吉良町公民館で開催。講演会終了後、専長寺へ移動し実物を見ながら解説が行われました。国の重要文化財を間近で見学することができ、参加者は感激していました。



10/5 三ヶ根山秋色フェスティバル2013

渡りチョウ・アサギマダラのマーキング大会やダンス発表、アーティストライブ、物産展、フリーマーケットなどのイベントでにぎわっていました。



今月の表紙

10月6日、愛知こどもの国で行われた「たくましい西尾っ子大会」のオープニングセレモニーで、子どもたちの健やかな成長を願って、来場者が一斉に風船を空に放ちました。高い秋空に吸い込まれていく風船をみんなでいつまでも眺めていました。

編集 雑記

9月29日、中京競馬場(豊明市)で全国から集まったご当地キャラが脚力を競う「第2回ご当地キャラ記念」が開催され、なんと!市観光協会の「まーちゃ」が優勝しました。まさか勝つとは思っていませんでした。ところで「まーちゃ」は男の子ってこと知ってました?(A)



相

撲と酒を愛好した士郎さん 尾崎士郎記念館名品展



26年2月に没50周年を迎えるにあたり、現在、尾崎士郎記念館で尾崎士郎記念館名品展が開催されています。この企画展では、士郎が生涯にわたって愛好した相撲や酒に関わる

品を中心に展示。多くの人を引き付けた士郎の人となりの一端を感じることができます。そのほか、映画「人生劇場望郷篇 三州吉良港」(昭和29年)の吉良でのロケーションの様子が写真で紹介され、当時の地元劇場(西尾劇場、一色朝日座、横映劇場)のチラシも展示されています。開催は26年3月2日までですので、ぜひ一度、足をお運びください。



稲

刈りって難しいね 親子で農業体験

9月29日、食育推進事業の一環として親子農業体験が高河原町市内のJA西三河高河原資材センター周辺で行われました。この日は応募した年長児から小学4年生までの親子7組19人が参加し、稲刈りや餅つきを楽しみました。参加者はJA西三河稲作青年部の部員から手ほどきを受け、昔ながらの鎌を使った稲刈りを体験しました。その後、昨年収穫したもち米を使って、餅つきも体験。青年部員の助けを借りて、重いきねを何度も振り降ろし、ついた餅をきな粉やしょう油をつけて味わっていました。



はきもの処 かど屋 レンタル振袖も大充実!

レンタル振袖 41,790円(税込)より取り揃えております。

新作振袖

Collection コレクション

成人式当日の
着付けも
おまかせ下さい。

女の子の永遠の憧れ
キュートで優雅な振袖コレクション



■フルセットお買い上げ価格
294,000円(税込)
■オーダーレンタル価格
176,400円(税込)



■フルセットお買い上げ価格
294,000円(税込)
■オーダーレンタル価格
176,400円(税込)



■フルセットお買い上げ価格
294,000円(税込)
■オーダーレンタル価格
176,400円(税込)



■フルセットお買い上げ価格
399,000円(税込)
■オーダーレンタル価格
239,400円(税込)

お母様、お姉様の振袖が

小物 チェンジで スタイル一新!

お母様、お姉様のお振袖まふ、
おばあさまのお振袖が
小物を替えるだけで
大変身

娘に作った晴着が珠によって
よみがえる!
娘の振袖を今、珠が...
みんなに喜ばれること間違いなし!



- ♡ 洗い加工
- ♡ お仕立て直し
- ♡ コーディネート

何でもお気軽にご相談下さい。
誠意をこめてお答え致します。

帯
帯締め
帯揚げ
おまかせ
重紗袴
バック
草履
今ドキに
大変身!

大好評 かど屋の前撮り

岡崎にあるかど屋のフォトスタジオで撮影しませんか?

お好きな日に撮影ができ、しかもスタジオ内にて
着付け・ヘアセット・メイクもできちゃいます!

モデル気分で大満足頂いております。



Ami フォトスタジオアミ

〒444-0822 岡崎市若松東1-5-4

0120-60-1213

最新のフルデジタルスタジオ
振袖専門ショップ

全面広告

財源確保のため有料広告を掲載していません。
内容については市が推奨するものではありません。
詳細については直接広告主へお問い合わせください。

広報に「お平成25年11月1日号」編集・発行 西尾市企画部秘書課
〒445-8501 愛知県西尾市高住町下田22 ☎0563・56・2111 (代表)
☎0563・65・2159 (直通) / FAX0563・57・1313

URL (パソコン) <http://www.city.nishio.aichi.jp>
(携帯電話) <http://www.city.nishio.aichi.jp/mob/>
Eメール nishio@city.nishio.aig.jp

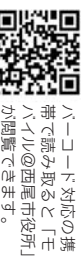

美/会/館/
ORPHE
はきもの処
かど屋
西尾本店



西尾市丁田町五助9
美会館オルフェ
TEL.0563-56-2222(代)
営業時間
AM10:00~PM7:30

定休日 火曜日