

広報

No. 1353  
毎月1日・16日発行

2014 **7.1**  
Nishio City Newsletter

# 三河一色



## もくじ

- P2 いのちをつなぐAED
- P4 2014西尾キャンペーンレディ  
が決まりました
- P5 図書館まつり
- P6 注目のトピックス
- P12 お知らせ
- P21 岩瀬文庫コレクション  
キッズアルバム
- P22 まちの話題

○第6回三河一色うなぎまつり

# いのちをつなぐ

## Automated External Defibrillator AED

### AEDは今年で10年

突然、心臓が止まって倒れたとき、その人の命は、その場に居合わせた人の迅速な行動にかかっています。

あなたが救命手当の知識や技術を身につけ、少しの勇気を出せば、もしかしたら、かけがえない命をつなぐことができるかもしれません。

**問合せ先** 市消防署本署救急救助グループ  
(☎56・2110)



◀子育て支援センターふくなんで開催された普通救命講習会

AED（自動体外式除細動器）は、心臓が止まったときに電気ショックを与えることで、正常な心臓の動きを取り戻すことができる医療機器です。平成16年7月、一般の人にAEDの使用が認められてから、今年で10年を迎え、世界的にも認知度がかんり高まってきています。

しかし「使い方が分からない」「使うべきかどうか判断できない」「使う自信がない」などの理由から、AEDが実際に使用される件数は、非常に少ないのが現状です。

### 生存率と救命の可能性

総務省によると、平成24年に、一般の人が他人の心肺停止に遭遇し、除細動を実施した（AEDを使用した）例は、2万3797件中881件とその実施率はわずか3・7%にとどまっています。また、AEDが使用された場合の生存率が41・4%、社会復帰率が36%なのに比べ、AEDが

使用されなかった場合の生存率が10・3%、社会復帰率が6・1%という結果も出ています。この数字から見ても、AEDが使用されることにより、救われる命がいかに多いかが分かります。

119番通報してから救急車が現場に到着するまで、全国平均で約8分かかります。心肺停止で倒れて、現場に居合わせた人が4分以内に心肺蘇生を開始した場合、救命の可能性は50%に、3分以内であれば、その可能性は75%になるといわれています（次ページのグラフ参照）。

### 連係プレーで救われた命

平成26年1月26日、一色町で開催された第49回一色マラソン大会での出来事です。

ランナーとしてハーフマラソンに出場した60代の男性が、ゴールの約500メートル手前で倒れました。近くを走っていた別のランナーが慌てて駆け寄ると、男性の意識はなく、心肺停止の状態であったため、胸骨圧迫（心臓マッサージ）を行うとともに、他のランナーや大会ボランティアに応援を要請しました。すると、救護所に用意されていた

AEDが、連係プレーで現場に素早く届けられ、男性に救命措置が施されたことにより、救急隊の到着前に、男性は息を吹き返すことができました。救命活動に携わった方の中には、偶然にも、昨年末に会社で普通救命講習を受けたばかりの方もおり、まさにその経験が生かされたのです。



星野崇嘉さん（東幡豆町）

### 一色マラソン大会で実際に救命活動に携わったランナーに聞きました

自分の役割は、AEDを運ぶことと電気ショックのボタンを押すことでした。ハーフを走り終えた後で疲れていましたが、助けを求める声を聞き、そのときは、もう夢中でAEDを持って走りました。幡豆町消防団在籍時や現在加入している防災ネットワークはずの救命講習会で、AEDの取り扱いを身につけたことが役に立ったと思います。

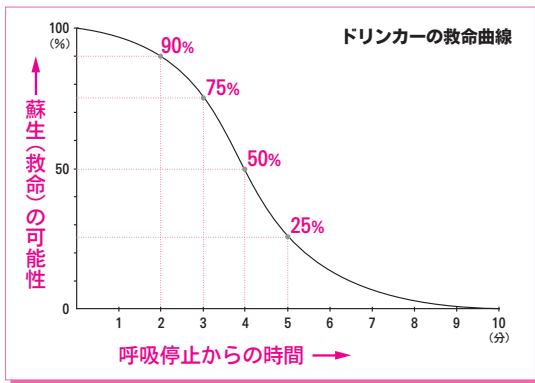

←時間の経過とともに救命の可能性は低下します

### 使用手順はとっても簡単

AEDの使用手順は、次の3つしかなく、とても簡単に使用することができます。

最初にふたを開け、電源を入れます(ふたを開けると自動で電源が入る機種もあります)。あとは、音声ガイドに従い、操作をするだけです。

① AEDのふたを開け、電源ボタンを押す



電源ボタンを押すと「パッド(電極)を装着してください」などの音声がかかります。

② 心臓を挟むようにパッドを貼り、ケーブルのコネクタを本体に差し込む



パッドを貼り、コネクタを本体に差し込む(差し込む必要のない機種もあります)と、機械が心電図を解析し、電気

ショックが必要であると判断されると「ショックが必要ですよ」などの音声流れ、自動的に充電が始まります。電気ショックの必要がないと判断されると「ショックは不要です」などの音声流れます。

充電が完了すると「ショックを行います。離れてください」などの音声流れ、自分を含め、誰も傷病者に触れていないことを確認します。

③ ショックボタンを押し、電気ショックを加える



電気ショックが完了した後、すばやく、胸骨圧迫を再開し、次の音声ガイドを待ちます。

### 資格は必要ありません

AEDを使用するのに、特別な資格は必要なく、講習会などを受けていなくても誰でも使用することができます。

また、日本では、一般市民が善意で実施した救命手当について、その結果の責任を法的に問われることはないと考えられています。

### AEDはじつに多いです

市では、平成16年度から段階的に整備を進め、平成26年6月現在、市役所や各支所をはじめ、市内の全ての小・中学校、一部のふれあいセンターやスポーツ施設など、市の管理する施設157か所にAEDを設置しています。

公共施設以外にも、市内には民間の医療機関や商業施設、工場などに多数設置されており、そのうち35か所が、県の



▲西尾救命ステーションの標章

「あいちAEDマップ」というAED設置場所閲覧システムに登録されています。

また、AEDが設置してあり、AEDの取り扱いなどを習得した従業員が在籍する28の事業所を「西尾救命ステーション」として認定し、登録しています。



▲日ごろからAEDが設置されている場所を確認しておく、いざという時に役立ちます

### 普通救命講習会に参加しよう

- 対象 市内在住または在勤の方
- 日時 8月30日(土) 午前9時～正午
- 場所 市消防署一色分署大会議室(3階)
- 内容 心肺蘇生法(AEDを含む)、止血法、その他の応急手当など
- 定員 15人(先着順)
- 受講料 無料
- 申込・問合せ先 8月1日(金)から、直接または電話で市消防署一色分署(☎72・2110)へ。
- その他 応急手当などの詳細は、市ホームページでも閲覧できます。

市消防署では、5人以上の団体や事業所などからのご要望により、普通救命講習会を随時開催しますので、ぜひご相談ください。詳しくは、市消防署本署救急救助グループ(☎56・2110)へお問い合わせください。

# 2014

## 西尾キャンペーンレディ が決まりました

市の観光をPRする「2014西尾キャンペーンレディ」の選考会が5月11日に行われました。選考の結果、4人が決まりましたので紹介します。今後は西尾祇園祭をはじめ、市内外のさまざまな観光イベントに参加します。

問合せ先 市観光協会（☎65・2169／商工観光課内）

### 【キャンペーンレディの4人に聞きました】

①居住地／②職業／③趣味／④好きな食べ物／⑤好きな異性のタイプ／⑥チャームポイント／⑦西尾といえば／⑧西尾のお勧め観光スポット／⑨抱負や目標



### はやし まりえ 林 真梨絵さん (19)

①西尾市／②大学生／③お菓子作り、歌うこと／④母の手料理／⑤優しく誠実な人／⑥長身と笑顔／⑦抹茶／⑧歴史公園／⑨大好きな西尾市の魅力を多くの方に知っていただく活動ができることを、大変光栄に思います。多くの方との出会いを大切に、すてきなキャンペーンレディになれるよう、明るい笑顔で一生懸命頑張りますので、よろしくお願ひします。



### ふじい ゆり 藤井 祐里さん (18)

①西尾市／②大学生／③ショッピング／④みそカツ／⑤爽やかな人／⑥団子鼻／⑦抹茶／⑧三ヶ根山／⑨西尾キャンペーンレディに選んでいただき、ありがとうございます。多くの方と出会い、そして、学びながら楽しく活動ができたらと思っています。未熟な私ですが、どうぞよろしくお願ひします。



### かべや ともよ 壁谷 知世さん (25)

①西尾市／②会社員／③旅行、アニメ鑑賞／④和菓子／⑤優しい人／⑥笑顔／⑦抹茶、まーちゃ／⑧吉良ワイキキビーチ、三ヶ根山／⑨地元西尾市でキャンペーンレディとして活動させていただけることを大変光栄に思います。西尾市のPR活動を通して、市民の皆さんをはじめ、たくさんの方々にお会いできることを楽しみにしています。笑顔で一生懸命頑張りますので、1年間よろしくお願ひします。



### すずき ことえ 鈴木 琴恵さん (26)

①西尾市／②会社員／③旅行、芸術鑑賞、スポーツ観戦／④焼き肉／⑤男気のある人／⑥笑顔／⑦抹茶／⑧歴史公園／⑨西尾キャンペーンレディに選んでいただき、大変光栄です。西尾市の魅力を多くの方に知っていただけるよう、明るく笑顔で活動していきたいと思っています。皆さんにお会いできるのを楽しみにしています。1年間よろしくお願ひします。



遊びに行こう!

# 図書館まつり

## 7月の休館日

7日(月)・14日(月)・28日(月)



一色学びの館

## MANABIフェスタ (☎72・3880)

### ● 8月1日(金)

イベント名	対象・時間など	申込
なつやすみには本をよもう!	▶対象/小学生▶時間/午前10時~11時▶定員/15人(先着順)	必要
子ども一日司書	▶対象/小学4~6年生▶時間/午後1時~4時▶定員/10人(先着順)	必要

### ● 8月2日(土)

イベント名	対象・時間など	申込
映写会「ユニコ」	▶対象/どなたでも▶時間/午前10時~11時30分▶定員/30人程度	不要
親子でかみしばいを作ろう	▶対象/親子▶時間/午後1時30分~4時30分▶定員/20人(先着順)	必要
古本の無料リサイクルバザー	▶期間/8月2日(土)~31日(日) 午前9時~午後6時	不要



幡豆図書館

## としよかんまつり (☎62・6588)

### ● 7月19日(土)

イベント名	対象・時間など	申込
はずっこおはなし会	▶時間/午前11時~11時30分	不要
映写会「チップとデール」	▶時間/午後3時15分~3時45分	不要
宿題お助け隊	▶対象/小学1~4年生▶時間/午後1時30分~3時▶定員/15人(先着順)	必要

### ● 7月20日(日)

イベント名	対象・時間など	申込
ダンボールで本棚作り	▶対象/どなたでも参加できます。ただし、小学3年生以下のお子さんが参加する場合は保護者同伴▶時間/午前10時~11時30分▶定員/10人(先着順)	必要
子ども一日司書	▶対象/小学5・6年生▶時間/午後1時30分~4時30分▶定員/10人(先着順)	必要

申込方法 申し込みが必要なイベントは、7月5日(土)から、直接幡豆図書館へ。6日(日)からは、電話での申し込みもできます。



西尾市立図書館

## 図書館まつり (☎56・6200)

### ● 7月26日(土)

イベント名	対象・時間など	申込
お天気キャスター石橋さんのお天気教室	▶対象/小学生以上▶時間/午前10時30分▶定員/80人	必要
マリンパの調べでおはなしを楽しもう	▶対象/どなたでも▶時間/午後2時	不要

### ● 7月27日(日)

イベント名	対象・時間など	申込
よろず劇場とんがらし人形劇公演	▶対象/どなたでも▶時間/午前10時30分▶定員/100人	整理券が必要
石ころアートをつくらう	▶対象/どなたでも▶時間/午後2時▶定員/30人	必要



申込方法 申し込みが必要なイベントは、7月12日(土)から、直接西尾市立図書館へ。13日(日)からは、電話での申し込みもできます。

整理券配布方法 7月12日(土)から、直接西尾市立図書館へ。

### ● 8月3日(日)

イベント名	対象・時間など	申込
読み聞かせに効くボイストレーニング	▶対象/一般▶時間/午前10時30分~11時30分▶定員/20人(先着順)	必要
クイズ・工作ラリー	▶対象/小学生以下▶時間/午後1時30分~3時▶定員/40人程度	不要

申込方法 申し込みが必要なイベントは、7月19日(土)から、直接一色学びの館へ。20日(日)からは、電話での申し込みもできます。



吉良図書館

## きらっとまつり 2014 (☎32・3400)

### ● 7月12日(土)

イベント名	対象・時間など	申込
土曜おはなし会	▶時間/午前10時30分~11時	不要
本と雑誌のリサイクル	▶時間/午前10時~午後4時	不要
キラキラ万華鏡をつくろう	▶対象/小学生とその保護者▶時間/午後2時~3時▶定員/15組(先着順)	必要

### ● 7月13日(日)

イベント名	対象・時間など	申込
きらっとまつりおはなし会	▶時間/午後2時~2時40分	不要
手作りジグソーパズル	▶時間/午前10時~午後4時	不要
「飛行機の科学」講演会	▶対象/15歳以上(中学生を除く)の方▶時間/午前10時30分~11時30分▶定員/30人(先着順)	必要

申込方法 申し込みが必要なイベントは、7月5日(土)から、直接吉良図書館へ。6日(日)からは、電話での申し込みもできます。

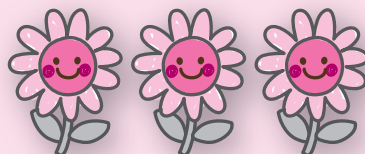

## 4 勤め先の健康保険などに加入した後は、国民健康保険被保険者証は使用できません

勤め先の健康保険などへ加入した場合、その健康保険が優先され、国保の被保険者の資格がなくなります。医療機関を受診する場合は、新しい健康保険被保険者証などを提示してください。資格を喪失し

たにも関わらず、国保の給付を受けると不当利得になり、後日市に医療費の保険給付分を返還していただくことになります。

### Q1 どんな時に不当利得に該当しますか？

**A** 例えば、次の場合に該当します。  
・会社に就職して健康保険の適用となったが、被保険者証の交付が遅れたため国民健康保険被保険者証を使用してしまった。  
・医師国保や建設国保など国保組合にさかのぼって加入した。

### Q2 医療費の保険給付分の返還とは何ですか？

**A** 国保に加入している方が医療機関などを受診する際は、窓口で保険証を提示すると窓口での負担は3割（2割または1割）となり、残りの7割（8割または9割）は市の国保から医療費の給付分として医療機関などへ支払われます。このため、資格喪失後の受診により、不当利得の該当となった場合は、この医療費の給付分を市の国保へ返還していただきます。

### Q3 医療費の返還後の手続きは？

**A** 医療費の返還が確認でき次第「診療報酬明細書（レセプト）の写し」を郵送しますので、新たに加えた健康保険などにお問い合わせください。

## 5 限度額適用・標準負担額減額認定の申請

国保には外来・入院共に、同一医療機関における同一月内での個人単位の医療費自己負担額が一定の金額までとなる「限度額適用認定」や、入院時の食事の自己負担額が減額される「標準負担額減額認定」の制度があります。対象になると思われる方は、事前に申請してください。

※すでに認定証をお持ちの方には、更新の案内を7月下旬に郵送します。

### 認定対象者

▶**限度額適用認定**…①70歳未満で、国保税に未納がなく、税申告をしている世帯の方 ②70歳以上で住民税非課税世帯の方

▶**標準負担額減額認定**…市民税非課税世帯の方

**申請に必要なもの** 保険証、印鑑（スタンプ印不可）、現在お持ちの認定証、高齢受給者証（お持ちの方）、過去1年間の入院日数の分かる領収書（入院日数が90日を超えている方のみ）

## 6 高齢受給者証の負担割合の再判定

70歳以上で国保に加入している方の医療費の負担割合を、前年所得に応じて再判定し、新しい高齢受給者証を7月末に送付します。

8月1日以降、医療機関などで受診する際には、保険証と新しい高齢受給者証（色は白色）を提示してください。今までの受給者証（色は薄だいたい色）は使用できません。

### ●基準収入額適用申請

負担割合が3割と判定された方でも、前年の収入が次のいずれかに該当する方は、申請をすることで負担割合が1割または2割に変わる場合があります。

該当する方には申請書を送付しますので、申請してください。

①70歳以上の国保に加入している方が世帯に1人の場合で、その方の収入額が383万円未満

②70歳以上の国保に加入している方が世帯に2人以上いる場合で、その方たちの収入の合計額が520万円未満

③70歳以上の国保に加入している方の収入が383万円以上で、同一世帯の後期高齢者医療制度に加入している方との収入の合計額が520万円未満

## 国民健康保険(国保)のお知らせ

問合せ 保険年金課国民健康保険担当 (☎65・2103)

### 1 国民健康保険税(国保税)の納税通知書と納付書を発送します

26年度の国保税の納税通知書と納付書を7月中旬に発送します。納付書は、全期別分(8期分)を一括して送付しますので、期別や納期限をご確認の上、納付してください。前納報奨金は付きませんが、1年分をまとめて納めることもできます。

また、年度途中で税額に変更があった場合には、税額を変更した納税通知書と納付書を改めて送付します。ただし、口座振替の方や年金から天引きされる方へは、納税通知書のみを送付します。

#### ▼26年度国保税納期一覧

期別	1期	2期	3期	4期	5期	6期	7期	8期
納期月	7月	8月	9月	10月	11月	12月	27年1月	27年2月

国保税を算出するのに、26年度から下記のとおり国保税の均等割と平等割の軽減措置を拡充します。

#### ●軽減対象となる所得基準額

##### ▶2割軽減

【25年度まで】33万円+35万円×被保険者数

【26年度から】33万円+45万円×被保険者数

##### ▶5割軽減

【25年度まで】33万円+24万5千円×(被保険者数-世帯主)

【26年度から】33万円+24万5千円×被保険者数

### 2 国保税の納め方

国保税の納税義務者は世帯主です。世帯主が会社の健康保険や後期高齢者医療保険などに加入している場合でも、世帯の中で1人でも国保に加入していれば、世帯主が国保税の納税義務者になります。

国保税の納め方には、納付書や口座振替で納付する普通徴収と年金から天引きされる特別徴収の2通りがあります。特別徴収は次の①～③全てに該当する方が対象となります。

①国保の加入者全員が65歳以上75歳未満で構成されている世帯の世帯主

※国保に加入していない世帯主を除く。

②既に介護保険料が特別徴収されている65歳以上の方で年間18万円以上の年金受給者

③国保税と介護保険料の1回当たりに徴収する金額が、2か月に1回支給される年金受給額の2分の1を超えない方

#### ●「年金からの天引き」と「口座振替」の選択ができます

年金から天引きされる(特別徴収)方でも、口座振替による納付(普通徴収)に変更できます。変更を希望する方は、保険年金課に申し出ください。

**持ち物** ①国民健康保険被保険者証(保険証)

②通帳 ③通帳で使用している印鑑

※すでに口座振替を申し込んでいる方は②、③は不要です。

### 3 他の健康保険をやめた時などは、14日以内に届け出が必要

国保の資格が新たに発生したり、資格要件が変わったりしたときなどは、14日以内に届け出をしてください。14日以内に届け出をしなかった場合、医療費が全額自己負担になることがありますのでご注意ください。

#### 届け出が必要な場合

▶国保に入るとき…①他市町村から転入してきた

とき ②今まで入っていた健康保険をやめたとき ③子どもが生まれたとき

▶国保をやめるとき…①他市町村へ転出したとき ②他の健康保険に入ったとき ③亡くなったとき

▶その他…住所、氏名、世帯主が変わったとき

## 保険料の計算

$$\text{26年度の保険料額} = \text{均等割額 (45,761円)} + \text{所得割額 (総所得金額など - 330,000円) \times 9.00\% (所得割率)}$$

保険料額は、1人ずつ均等に負担していただく「均等割額」と、所得に応じて負担していただく「所得割額」の合計額です。なお、1人当たりの上限額は年間57万円です。

## 保険料の減額・減免

後期高齢者医療保険料の減額・減免制度には、次のものがあります。

種類	対象者	減額・減免内容
所得状況に応じた減額 (均等割額)	4月1日現在の世帯状況において、被保険者全員が年金収入80万円以下かつ年金以外の所得がない世帯	均等割額を9割減額 (減額後均等割額4,576円)
	4月1日現在の世帯状況において、同じ世帯に属する「世帯主」と「後期高齢者医療被保険者」の総所得金額などの合計額が33万円以下の世帯	均等割額を8.5割減額 (減額後均等割額6,864円)
	4月1日現在の世帯状況において、同じ世帯に属する「世帯主」と「後期高齢者医療被保険者」の総所得金額などの合計額が33万円を超え、33万円+24万5千円×(被保険者数)以下の世帯	均等割額を5割減額 (減額後均等割額22,880円)
	4月1日現在の世帯状況において、同じ世帯に属する「世帯主」と「後期高齢者医療被保険者」の総所得金額などの合計額が33万円を超え、33万円+45万円×(被保険者数)以下の世帯	均等割額を2割減額 (減額後均等割額36,608円)
所得状況に応じた減額 (所得割額)	「後期高齢者医療被保険者」本人の総所得金額などの合計から33万円を引いた金額が58万円以下の方	所得割額を5割減額
被扶養者だった方への 保険料の特例措置	後期高齢者医療の被保険者になる前日に会社の健康保険や共済組合などの被扶養者だった方(これまで自分で保険料を払っていなかった方)	均等割額を9割減額 (減額後均等割額4,576円) 所得割額は課せられません
被災	災害により著しい損害を受けた方	災害の程度に応じて減免
所得激減	事業の廃止や失業などにより、収入が著しく減少した方のうち、総所得金額などが一定額以下の方	所得減少の程度に応じて減免

## 保険料の納付方法

保険料の納付方法には、受給している年金から保険料が天引きされる「特別徴収」と、納付書や口座振替で納付する「普通徴収」の2通りがあります。納付方法ごとの対象者は右表のとおりです。

※納付書で納付する方には「後期高齢者医療保険料期別納付書」を送付します。

### ●納付方法の変更について

納付方法を特別徴収から口座振替による普通徴収に変更することができます。変更を希望する場合は、事前に届け出が必要です。

※8月1日(金)までに申請すると、10月から口座振替に変更できます。

申請に必要なもの ①保険証 ②通帳 ③通帳で使用している印鑑

### ▼後期高齢者医療保険料の納付方法一覧表

対象者	納付方法
①年金の額が年間18万円未満または後期高齢者医療保険料と介護保険料を合わせた保険料額が、年金額の2分の1を超える方	普通徴収
②資格取得などにより、特別徴収へ移行前の方(前年度が①に該当し、今年度が①に該当しない方を含む)	普通徴収
③特別徴収に該当する方で、口座振替を希望し、普通徴収への変更を申し出た方	普通徴収 (口座振替)
④上記の①②③以外の方	特別徴収



## 後期高齢者医療制度のお知らせ

後期高齢者医療制度は、高齢の方が安心して医療を受け続けられるようにするための医療制度です。ここでは、後期高齢者医療被保険者証（保険証）の更新や、今年度の保険料額などについてお知らせします。

申請・問合せ先 保険年金課医療担当（☎65・2105）

### 1 8月から保険証が変わります

#### 後期高齢者医療被保険者証（保険証）の更新

現在、後期高齢者医療保険に加入している方がお持ちの保険証は、7月31日で使用できなくなります。8月1日から使用できる保険証を7月下旬に簡易書留郵便で送付します。受け取る時に、署名または押印が必要です。また、配達時に不在の場合は、郵便受けなどに「不在通知書」が投函されますので、記載された方法で受け取りを行ってください。

※保険証は住民票に記載された住所に送付され、転送されません。送付先を変更したい方は、事前に届け出が必要です。

**保険証についての注意事項** ①保険証の貸し借りはできません ②コピーした保険証は使用できません

③保険証をなくした場合などは、再交付の届け出をしてください。

**その他** ①保険証の色が変わります ②負担割合（1割または3割）は前年所得に応じて毎年決定しています。保険証の更新に伴い、負担割合が変わることがあります。

#### ●基準収入額適用申請

負担割合が3割と判定された方でも、前年の収入によっては、申請をすることで負担割合が1割になる方もいます。前年の収入が次のいずれかに該当すると思われる方は申請してください。

#### 申請により1割となる方

- ①後期高齢者医療被保険者が世帯に1人の場合で、その方の収入額が383万円未満
- ②後期高齢者医療被保険者が世帯に2人以上いる場合で、その方たちの収入の合計額が520万円未満
- ③後期高齢者医療被保険者（世帯内に1人で収入が383万円以上）と同一世帯内にほかの健康保険に加入している70～74歳の方がいる場合で、その方たちの収入の合計額が520万円未満

**申請に必要なもの** 保険証、印鑑（スタンプ印は不可）、確定申告書の控えなど収入が確認できる書類

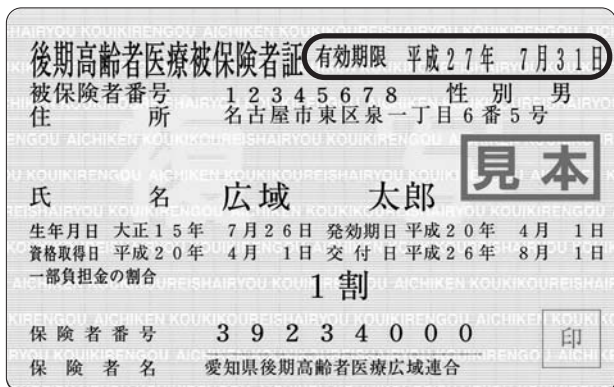

▲後期高齢者医療被保険者証の見本

#### 医療費の限度額適用・標準負担額減額認定の申請

後期高齢者医療制度には、医療費の自己負担額が減額される「限度額適用認定」や、入院時の食事の自己負担額が減額される「標準負担額減額認定」の制度があります。対象になるとと思われる方は申請してください。

※すでに「後期高齢者医療限度額適用・標準負担額減額認定証」をお持ちの方で、26年度も引き続き

非課税世帯の方には、新しい認定証を7月下旬に郵送しますので申請は不要です。

**対象** 26年度の市民税（25年所得）が非課税世帯の方

**申請に必要なもの** 保険証、印鑑（スタンプ印は不可）、過去1年間の入院日数の分かる領収書など（90日を超えている方のみ）

### 2 26年度の保険料額が決まりました

保険料額は、7月中旬に「後期高齢者医療保険料額決定通知書」や「後期高齢者医療保険料納入通知書兼特別徴収開始通知書」などを送付し、お知らせします。

## 福祉医療制度のお知らせ

福祉医療制度とは、健康の向上と福祉の増進のため、市内在住で、下記の一定条件を満たす方に対して、保険診療で受診した医療費の自己負担額（食事代を除く）を助成する制度です。

各種医療の対象者については下表のとおりですので、該当する方は申請してください。母子家庭等医

療以外の各種申請・変更手続きは、各支所でもできます。

保険証と印鑑（スタンプ印は不可）以外に申請に必要なものや助成内容の詳細については、お問い合わせください。

**申請・問合先** 保険年金課医療担当（☎65・2106）

医療制度	受 給 対 象 者	そ の 他
子ども医療	中学3年生（15歳到達の年度末）までの方	小学校就学時に障害者医療や母子家庭等医療の対象となる方は、該当医療制度に移行します。移行手続きを行ってください。
障害者医療	小学校就学から64歳までで次のいずれかに該当する方 ①身体障害者手帳1～3級（腎臓機能障害は4級、進行性筋萎縮症は4～6級を含む）の方 ②療育手帳AまたはB判定の方 ③自閉症状群と診断された方 ④戦傷病者手帳をお持ちの方	身体障害者手帳1～3級の方と療育手帳A判定の方で、65歳から74歳までの間に後期高齢者医療保険へ移行しない場合は、福祉医療制度が使えなくなります。
	65歳から74歳までで次のいずれかに該当する方 ①身体障害者手帳の腎臓機能障害は4級、進行性筋萎縮症は4～6級の方 ②療育手帳B判定の方 ③自閉症状群と診断された方 ④戦傷病者手帳をお持ちの方	身体障害者手帳1～3級の方と療育手帳A判定の方で、後期高齢者医療保険に加入した方は、後期高齢者福祉医療の対象となります。移行手続きを行ってください。
母子家庭等医療	次のいずれかに該当する方（児童が18歳到達の年度末まで） ①母子（父子）家庭の母（父）と児童 ②父母のいない児童と、父母のいない児童を扶養している配偶者のいない養育者	扶養している人数に応じて所得制限があります。 新規・更新申請は保険年金課でのみ受け付けます。
精神障害者医療	64歳以下で精神障害者保健福祉手帳1級または2級の方	65歳から74歳までに後期高齢者医療保険へ移行しない場合は、福祉医療制度が使えなくなります。
	74歳以下で次のいずれかに該当する方 ①障害者総合支援法の支給認定による自立支援医療受給者証（精神通院）の交付を受けた方 ②入院を伴う精神障害の診療を受けている方	75歳以上の方は、後期高齢者福祉医療の対象となります。移行手続きを行ってください。
後期高齢者福祉医療	65歳以上で後期高齢者医療保険に加入し、次の福祉医療制度に該当する方 ①障害者医療 ②精神障害者医療	移行しない場合は、福祉医療制度が使えなくなります。
	75歳以上で母子家庭等医療に該当する方	—
	75歳以上の市民税非課税世帯で次のいずれかに該当する方（同一敷地内に親族がいる方や、別世帯の親族の市民税扶養控除対象者を除く） ①単独世帯でお住まいの方（ひとり暮らしの方） ②要介護認定4以上（ねたきり・認知症の方）で3か月以上経過している方	—
養育医療	身体の発育が未熟のまま出生した乳児（未熟児）で、指定医療機関の医師が入院養育を必要と認めた方	—

※受給中に住所や健康保険証の変更があった場合は、必ず届け出をしてください。

## 「おもてなし大学」を開講します



観光の魅力を来訪者に伝えるためには、おもてなしの心を持って接することが大切です。市では、市内の観光資源を紹介する情報を共有し、情報発信などをする「おもてなし隊」の結成を計画しています。その「おもてなし隊」を育成するための「おもてなし大学」を開講します。

**応募資格** 市内在住または在勤、在学の18歳以上で、10～12回開催する講座に参加でき、修了後「おもてなし隊」の観光情報通信員として協力できる方

**募集人員** 40人

**講座内容** (予定) 歴史や文化財、観光資源を知る講座、有識者による講座、観光資源を知るためのモニターツアー、観光資源を紹介する案内やガイドの方法、実地研修モニターツアーのガイドなど

**申込期限** 7月25日(金) ※必着。

**申込方法** 申込用紙に必要事項を記入の上、直接または郵送、ファクスで商工観光課観光担当(〒445-8501住所不要/FAX57・1321)、または直接西尾観光案内所(名鉄西尾駅構内)、各支所へ。電話での申し込みはできません。申込用紙は各施設に用意。市観光協会ホームページからもダウンロードできます。

**その他** ①応募者多数の場合は抽選で決定し、結果を通知します ②8月8日(金)午前10時から、開講式を行います ③講座で必要な経費などは、実費負担となります。

**問合せ** 商工観光課観光担当 (☎65・2170)

## 高齢者の肺炎球菌予防接種費用の一部を助成

**対象** 過去5年以内に肺炎球菌の予防接種を受けたことがなく、次のいずれかに該当する方

- ①後期高齢者医療被保険者
- ②75歳以上の生活保護世帯の方
- ③65歳以上75歳未満の生活保護世帯で、一定の障害がある方

**接種期間** 7月1日(火)～27年1月31日(土)

**接種場所** 市内の医療機関

※実施しない医療機関もありますので、詳しくはお問い合わせください。市ホームページでも確認できます。

**接種方法** 医療機関へ予約し、窓口で後期高齢者医療被保険者証と接種券(生活保護や住民税非課税世帯の方のみ)を提出してください。

**助成額** 自己負担の内3,000円分を助成。ただし、生活保護や住民税非課税世帯で、接種券を提出し

た方は8,000円を限度に助成します。医療機関の窓口で助成額を差し引いた額をお支払いください。

**接種券の発行** 接種を希望する生活保護や住民税非課税世帯の方には、接種券を発行します。住民税非課税世帯の方は、保健センターで発行しますので後期高齢者医療被保険者証を持参の上、直接各保健センターへ。生活保護世帯の方は、福祉課で発行します。

**その他** 現在、国で10月から定期予防接種とすることが検討されています。対象は今年度65、70、75、80、85、90、95、100歳になる方や101歳以上の方で、自己負担がさらに軽減される予定です。詳細が決まり次第、お知らせします。

**問合せ** 西尾市保健センター (☎57・0661)、吉良保健センター (☎32・3001)

# お知らせ

西尾市役所代表 ☎56・2111  
 一色支所代表 ☎72・7111  
 吉良支所代表 ☎32・1111  
 幡豆支所代表 ☎62・5511

## 催し

### 幡豆公民館夏期講座 ちびっ子科学スクール

●空気温度計で温度を計ろう  
 対象 市内在住の小学生とその保護者

日時 7月12日(土) 午前9時  
 30分～11時30分  
 定員 15組  
 費用 受講料Ⅱ1組2000円  
 ▼教材費Ⅱお子さん1人につき2000円

●乾電池と遊ぼう  
 対象 市内在住の小学生とその保護者

日時 9月20日(土) 午前9時  
 30分～11時30分  
 定員 10組  
 費用 受講料Ⅱ1組2000円

▼受講料Ⅱ1組2000円

▼教材費Ⅱお子さん1人につき4000円

◆共通事項  
 場所 幡豆公民館  
 講師 野口富雄氏  
 申込期間 7月1日(火)～9日(水) 午前9時～午後9時  
 ※月曜日を除く。

申込方法 直接幡豆公民館へ。申込期間内に定員を超えた場合は抽選。

問合せ先 幡豆公民館(☎63・0130)

### みどり川クリーン作戦

対象 どなたでも参加できます。

日時 7月27日(日) 午前7時～9時

※小雨決行。  
 集合場所 ゼルクタワー西尾南側のみどり川沿い(桜木)



町)または総合福祉センター駐車場

その他 清掃用具は準備しますが、数に限りがあります。長靴やゴム手袋、軍手、草刈り鎌などを準備できる方は持参してください。

主催 みどり川等クリーンボランティア(MCV)ネットワーク

問合せ先 MCVネットワーク  
 小島(☎57・2631/吾妻町)、環境保全課環境保全担当(☎34・8111/クリーンセンター内)

### 岩瀬文庫講座「崑崙人の参河国漂着と綿種の伝来」

天竹町にある天竹神社は、日本に初めて綿の種をもたらしたという「崑崙人」を祭る、全国でも珍しい神社です。この綿種渡来伝説を、古代史の専門家がひもときます。

日時 7月26日(土) 午後1時30分～3時30分

場所 岩瀬文庫地下ホール  
 定員 70人程度

参加料 無料  
 講師 東京大学史料編纂所教授 田島公氏

その他 事前申し込みは不要。  
 問合せ先 岩瀬文庫(☎56・2459)

## 26年度 防災・減災セミナー「西尾市防災カレッジ」

地域の自主防災活動のリーダーとして活躍していただける方を養成する講座です。

対象 防災活動に理解と意欲のある方

講座名・日時など 下表のとおり

定員 各60人程度

受講料 無料

講師 大学の教員や防災機関の専門職員など

申込・問合せ先 各講座の開催日の前々日までに、電話で危機管理課防災担当(☎65・2137)へ。

その他 ①1講座のみの受講もできます ②講座内容など詳しくは、お問い合わせください。市ホームページでも閲覧できます。

番号	講座名	日時	場所
1	西尾市の防災・自主防災会の意義	7月12日(土) 午前10時～11時30分	市役所22会議室(2階)
2	子どもへの防災教育と学校との連携について	7月19日(土) 午前10時～11時30分	市役所22会議室(2階)
3	津波と高潮の基礎知識	8月2日(土) 午前10時～11時30分	市役所51会議室(5階)
4	東日本大震災活動報告	8月2日(土) 午後1時～2時30分	市役所51会議室(5階)
5	愛知県警察の防災活動	8月9日(土) 午前10時～11時30分	市役所22会議室(2階)
6	図上訓練(DIG)	8月10日(日) 午前10時～正午	市役所22会議室(2階)
7	自衛隊の防災活動	8月23日(土) 午前10時～11時30分	市役所22会議室(2階)
8	避難所運営訓練	8月24日(日) 午前10時～正午	花ノ木小学校体育館
9	消防署の防災活動	8月30日(土) 午前10時～11時30分	市役所22会議室(2階)
10	住宅の耐震改修について	9月6日(土) 午後1時～2時30分	市役所22会議室(2階)

岩瀬文庫企画展



珍獣動物園へ  
ようこそ

～江戸時代の本に見える  
ふしぎなイキモノたち～

実際に目撃されたものや伝説として語り継がれるもの、話の中に出てくるものなど江戸時代の人が見聞き、本の中に書き残した不思議な「イキモノたち」をご覧ください。



期間 8月31日(日)まで 午前9時～午後5時  
 ※月曜日と7月22日(火)を除く。

場所 岩瀬文庫企画展示室(2階)  
 出品資料 『水虎考略』、『ムスクリヤカット之函』、『くまの西色日記』海獺談話函会』ほか全43点

入場料 無料  
 その他 展示図録を1冊300円で頒布します。

●展示解説  
 日時 7月19日(土)、8月16日(土) 午後1時30分  
 その他 事前申し込みは不要。  
 問合せ 岩瀬文庫(☎56・2459)

塩田による塩づくり講座

市の沿岸部では、昭和28年まで入浜式塩田による塩づくりが行われていました。昔ながらの方法で、塩づくりを行います。

日時 7月19日(土)・26日(土)

8月2日(土)・9日(土)・16日(土)・23日(土)・30日(土) 午前9時30分～午後3時(各回の内容は同じ)

※雨天中止。中止の場合は、講座前日の午後6時までご連絡します。

場所 吉良歴史民俗資料館  
 復元塩田(吉良町)

定員 各回25人(先着順)

参加料 小学生以上300円

講師 吉良入浜式塩田保存会  
 持ち物など 飲み物、弁当、

帽子、作業のできる服装  
 申込・問合せ 7月8日(火)から、電話で文化振興課文化財担当(☎56・2459)岩瀬文庫内)へ。

第6回一色地区福祉ふれあい祭り

日時 7月19日(土) 午後5時～7時

※雨天中止。

場所 一色老人福祉センター  
 内容 和太鼓演奏、ヒップホップダンス、屋台、ゲームなど

参加料 無料。ただし、食べ物には有料

問合せ 市社会福祉協議会一色支所(☎72・9654)

一色老人福祉センター内) ※土・日曜日を除く。

親子の食育教室

対象 市内在住の年長児

相当から小学3年生までのお子さんとその保護者



日時 7月25日(金) 午前10時～午後1時

場所 西尾市保健センター  
 内容 乳製品を使った料理を、親子で楽しく料理します。

定員 12組(先着順)  
 参加料 1人400円

持ち物 エプロン、三角巾、手拭き用タオル、子ども用上履き

実施団体 西尾市食生活改善クラブ

申込・問合せ 7月9日(火)午前9時から、電話で西尾市保健センター(☎57・0661)へ。

夏野菜を使ったパスタ料理教室

対象 市内在住の方

日時 7月24日(木) 午前10時～午後1時

場所 西尾市保健センター  
 内容 フライパン1つで、手軽でおいしいパスタ料理を作ります。

定員 20人(先着順)  
 参加料 500円

持ち物 エプロン、三角巾、手拭き用タオル

実施団体 西尾市食生活改善クラブ  
 申込・問合せ 7月8日(火)午前9時から、電話で西尾市保健センター(☎57・0661)へ。

ボランティア入門体験講座

対象 ボランティアに関心のある方

日時 8月19日(火)・20日(水) 午前10時～午後3時30分

場所 総合福祉センター  
 内容 バルーンアート、要約筆記、車いすダンス、音訳

ボランティアの4つのボランティアを体験します。

定員 15人(先着順)

費用 無料

持ち物 筆記用具

申込期間 7月7日(月)～8月8日(金) 午前9時～午後5時

※土・日曜日、祝日を除く。  
 申込・問合せ 直接または電話で市社会福祉協議会(☎56・5900)総合福祉センター内)へ。

サマーコンサート

対象 小学生以上の方

日時 8月30日(土) 午後2時～3時

場所 西尾勤労会館  
 出演 安藤愛(歌)、波馬朝加(バイオリン)、安田祥子(バイオリン)、Rico(ジャズピアノニスト)、天野仁美(伴奏)

定員 70人

参加料 500円

※当日お支払いください。  
 申込・問合せ 7月8日(火)から、住所・氏名・電話番号・参加人数を直接または電話、ファクスで文化振興課庶務担当(☎56・6660) / FAX 56・2787 / 岩瀬文庫内)へ。

## スポーツ

### 第60回市民体育大会水泳競技大会



**対象** 市内在住または在勤、在学の方。ただし、市水泳協会員は市外の方でも参加できます。

**日時** 8月24日(日) 午前9時開会

**場所** 平坂中学校プール  
**種目など** 下表のとおり

**参加料** 無料  
**出場制限** (リレーを除く)

▼中学生：各校1種目3人まで。1人1種目。3年生は一般の部(18歳以下)のみ参加できます。

▼一般(高校生は18歳以下で個人参加)：1人2種

#### ▼種目など

種目	種別	一般(男・女)							
		18歳以下	19~29歳	30歳代	40歳代	50歳代	60歳代	70歳代	80歳~
自由形	50	50	50	50	50	50	50	50	50
	100	100	200	200	200	200	200	200	200
	200	200	200	200	200	200	200	200	200
平泳	100	100	50	50	50	50	50	50	50
背泳	100	100	50	50	50	50	50	50	50
バタフライ	100	100	50	50	50	50	50	50	50
個人メドレー	200	200							
リレー	400	200※1	200※2			200※3			
メドレーリレー	400	200※1	200※2			200※3			

4人の年齢の合計が、※1=72歳以下、※2=159歳以下、※3=160歳以上。

目以内。  
※リレー、メドレーリレーは、1校につき1チーム。ただし、一般を除く。  
**表彰** 各種目1~3位  
**申込方法** 7月24日(日)までに、申込用紙に必要事項を記入の上、直接総合体育館または一色B&G海洋センター、吉良町公民館、幡豆公民館へ。申込用紙は各施設に用意。

## 福祉

**その他** 小学生の部は、7月28日(月)に西尾小学校で開催します。  
**問合せ先** 市体育協会事務局  
(☎54・0002 / 総合体育館スポーツ課内)

### 7月の献血

**日時・場所**

▼7月6日(日) 午前10時~11時30分、午後1時~4時  
時：おしろタウン・シャオ

▼7月26日(土) 午前10時~11時30分、午後1時~4時  
時：フィールいつも

**実施主体** 愛知県赤十字血液センター



エイッチ

**その他** より安全な血液を確保するため、問診票をもとに医師が総合的に判断し、献血の適否を決定します。献血のできない場合もあります。

**問合せ先** 福祉課社会福祉担当  
(☎65・2114)

## 7月 リサイクルプラザ情報

**展示品** 家具・自転車・小物など  
**展示・入札期間** 1日(火)~26日(土)  
**開館時間** 午前9時~正午、午後1時~3時 ※土曜日は午前のみ開館。  
**開札日時** 27日(日) 午前10時  
**引取期間** 27日(日)~30日(水)  
**引取方法** 落札価格(現金)で品物と交換  
**その他** 落札者には通知します。

**講習会** 親子講習会「空き瓶・缶デコレーションを作ろう」  
**日時** 23日(火) 午前10時~正午  
**会場** 学習室(2階)  
**定員** 10組程度(先着順)  
**参加料** 無料  
**持ち物** 空き瓶、空き缶、ビーズ、シール  
**申込期間** 1日(火)~22日(火)  
**申込方法** 直接または電話で、リサイクルプラザへ。

**場所・問合せ先** リサイクルプラザ(吉良町岡山/クリンセンター内/☎34・8114)  
休館日 日曜・祝日 ※開札日を除く。

### 高齢者よろず相談

高齢者や高齢者を介護している家族が、住み慣れた地域でいきいきと生活していくための相談を行います。

**対象** 市内在住の高齢者または高齢者を介護している家族

**日時** 7月30日(水) 午後1時30分~3時(30分ごとの予約制)

**場所** 市役所15相談室(1階)

**内容** 健康、保健、医療に関することや、介護、サービスに関することなど高齢者に関する相談全般

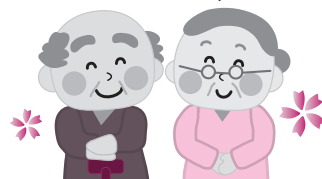

### 西尾市戦没者追悼式

**費用** 無料  
**相談員** 地域包括支援センター職員  
**申込・問合せ先** 7月25日(金)までに、直接または電話で長寿課地域支援事業担当(☎65・2120)へ。

今日のめざましい発展は、戦没者の方々をはじめ、多くの尊い犠牲の礎の上にもたらされたものであることに深く感謝するとともに、追悼の意を表し、恒久平和の誓いを新たにします。ぜひ、ご参加ください。

**日時** 7月20日(日) 午後1時30分~2時30分

**場所** 文化会館小ホール  
**問合せ先** 福祉課社会福祉担当  
(☎65・2114)

## 市営住宅入居者募集

Inscrições dos Apartamentos Municipais Abertas

申込期間 7月4日(金)～11日(金)  
 入居可能日 9月1日(月)

住宅名	間取り	家賃(円)	戸数
鳥羽第3住宅 (鳥羽町十三新田1-35)	2階建 2DK水洗	19,200 ～37,800	1 (一般世帯向)
鳥羽第2住宅 (鳥羽町十三新田1-32)	2階建 2DK・3DK水洗	14,200 ～29,400	2 (一般・単身者向)
王塚住宅 (吉良町友国王塚24)	2階建 2DK水洗	8,400 ～16,600	1 (一般・単身者向)
中野郷住宅 (中原町半谷20)	2階建 2DK非水洗	7,700 ～13,700	2 (一般・単身者向)

抽選日時 7月18日(金) 午前10時開始

その他 単身者向は年齢などに制限があります。また、上記以外で随時入居できる住宅を用意できる場合があります。

申込・問合せ先 建築課管理・住宅担当 (☎65・2146)

### 母子家庭等医療費受給者証の更新手続き

母子家庭等医療費受給者証の一斉更新を行います。受給者証をお持ちの方には7月中旬ごろに通知しますので、手続きを行ってください。7月未までに通知の届かない方や受給資格があると思われる方で受給者証をお持ちでない方は、お問い合わせください。

#### ●通常受け付け

日時 7月22日(火)～25日(金)、28日(月)

場所 保険年金課

#### ●夜間受け付け

日時 7月25日(金) 午後5時～8時

場所 市役所多目的室A・B (1階)

#### ●休日受け付け

日時 7月26日(土) 午前9時～正午

場所 市役所多目的室A・B (1階) 吉良支所

その他 詳しくは、7月中旬に発送する通知をご覧ください。

問合せ先 保険年金課医療担当 (☎65・2106)

### 後期高齢者福祉医療費受給者証の更新手続き

後期高齢者福祉医療費受給者証(㊦)と書かれた藤色の受給者証)の有効期限が26年7月31日までとなっている方は、

更新の手続きが必要です。7月上旬に申請書を郵送しますので、手続きを行ってください。

申請期間 7月14日(月)～18日(金)

申請方法 申請書、申立書に必要事項を記入、押印の上直接保険年金課または各支所へ。

その他 詳しくは、通知書をご覧ください。

問合せ先 保険年金課医療担当 (☎65・2106)

### シルバーカード調査にご協力ください

市では、シルバーカード調査を行いますので、ご協力ください。調査結果は高齢者福祉事業や介護予防事業、災害など緊急時の資料として活用し、必要に応じて地域包括支援センターや民生委員、地域自主防災会が利用します。

対象 次のいずれかに該当し、登録を希望する方。ただし、要支援・要介護認定を受け

た方がいる世帯を除く。

①26年度中に73歳以上となるひとり暮らしの方または73歳以上の高齢者のみの世帯の方

②すでにシルバーカードの

登録をした方

調査内容 住所・氏名・生年月日・緊急連絡先など

調査方法 民生委員や地域包括支援センター職員が、対象世帯を訪問します。

問合せ先 長寿課高齢者福祉担当 (☎65・2121)

### 高齢者のタクシー利用料金の一部を助成

交通手段の確保が困難な高齢者が、医療機関への通院や買い物などのためにタクシーを利用する場合に、料金の一部を助成します。

対象 市内在住の75歳以上のひとり暮らしで、介護保険法の保険料の所得段階が第1～第6段階の方。ただし、次のいずれかに該当する方を除く。

①自動車税の減免や軽自動車税の減免を受けている方および日常的に自動車を使用している方

②西尾市中心障害者福祉タクシール料助成事業実施要綱による助成を受けることができる方

③介護または日常生活上の支援を行う施設などに継続的に居住している方

④介護保険料を滞納している

### 西尾市のデータ

※( )は1月からの累計

- 市の人口 (6月1日現在)
  - 総数 169,850人 前月比+42人
  - 男性 85,509人 女性 84,341人
  - 世帯数 59,392世帯 前月比+57
- 市内の交通(人身)事故
  - 5月 64件 (294件)
  - 負傷者 81人 (378人)
  - 死亡者 0人 (2人)
- 市内の火災 5月 5件 (28件)
- 救急車の出動回数
  - 5月 535件 (2,778件)

る方

助成内容 1か月当たり3枚の助成券を交付

助成額 1乗車の基本料金(初乗り運賃)を助成

申請方法 申請書に必要事項を記入の上、直接長寿課または各支所へ。

その他 市と契約するタクシー事業者を利用した場合に助成します。詳しくは、お問い合わせください。

問合せ先 長寿課高齢者福祉担当 (☎65・2121)



## 認知症介護家族交流会

認知症の方を介護する家族を対象に、介護者同士の交流を行っています。同じ介護者同士だからこそ分かる悩みを一緒に話し合ってみませんか。  
対象 認知症の方を介護している家族

日時 7月23日(水) 午後1時30分～3時30分

場所 市役所53会議室(5階) 費用 無料(場合により飲食代など実費負担あり)

その他 事前申し込みは不要  
問合先 長寿課地域支援事業担当(☎65・2120)

## 保健

### パパママ教室

パパ・ママ、2人で一緒に学んで、赤ちゃんを迎える準備をしましょう。



対象 市内在住で妊娠6～9か月の妊婦とその夫

日時 7月27日(木) 午前9時30分～11時15分(受け付けは9時10分～9時25分)

場所 西尾市保健センター

内容 ①講習(妊娠中の生活・育児の話、パパとママの役割) ②体験実習(もくろ浴実習・赤ちゃんの世話)

定員 20組(先着順)  
持ち物 母子健康手帳、バスタオル(1枚)、筆記用具

申込・問合先 7月14日(月)から、電話で西尾市保健センター(☎57・0661)へ。

## 運動ダイエットクラス 8月開始コース

自分に合った、3か月間の運動でダイエットをサポートします。グループコースと個別コースが選択できます。

対象 市内在住の20～74歳で、BMI(体重(kg)÷身長(m)÷身長(m))が23以上の方

●グループコース  
日時など 8月12日(火)・22日(金)・29日(金)、9月19日(金)・26日(金)、10月24日(金)・31日(金)の全7回 午前9時30分～11時30分

内容 初回はオリエンテーションを行い、2回目以降は運動の実践を行います。

### ●個別コース

日時など ▼初回：8月12日(火) 午前9時30分～11時30分 ▼2回目以降：自分の都合が良い日時。ただし、月曜日を除く。

内容 初回はオリエンテーションを行い、2回目以降は自分の都合に合わせて、運動の実践を行います。3回分の利用料を補助します。

◆共通事項  
場所 中央体育館。ただし、初回は吉良保健センター

定員 10人(先着順)  
講師 健康運動指導士、保健師  
申込・問合先 7月7日(月)～29日(火)に、電話で吉良保健センター(☎32・3001)へ。

その他 通院中の方は、主治医に相談の上、申し込んでください。

## お父さんの育児サロン

対象 生後4か月以上のひとり歩きをしていないお子さんとその父親



日時 7月12日(土) 午前9時30分～11時30分 ※出入りは自由。

場所 西尾市保健センター

内容 親子遊び、育児相談、身体計測など

持ち物 母子健康手帳、バスタオル、おむつ、着替えなど

その他 事前申し込みは不要  
問合先 西尾市保健センター(☎57・0661)

## 募集

### 西尾市三河万歳後援会会員



国指定重要無形民俗文化財「三河万歳」保存活動を手助

けずるために組織された、西尾市三河万歳後援会の会員を募集します。皆さんのご協力をお願いします。

### 年会費

▼個人会員 1000円  
▼法人会員 3000円

申込・問合先 申込書に必要事項を記入の上、年会費を添えて、直接文化振興課文化財担当(☎56・2459/岩瀬文庫内)へ。申込書は同課に用意。

## 相談

### 日曜日に外国人相談

言葉や文化などの違いから日常生活や行政上の手続きなどで困っている外国人のための相談を日曜日に行います。

日時 7月27日(日) 午前9時～正午

場所 市役所多目的室(1階) 費用 無料

その他 ①事前申し込みは不要 ②外国人相談は、毎月第1・3金曜日にも開催しています。

問合先 地域支援協働課市民協働担当(☎65・2178)



**若年者向けの就職相談  
窓口をご利用ください**

市では、就職に関するさまざまな悩みを持っている方や大学・高校などを卒業後も未就職状態の方、パートやアルバイトなどの非正規雇用の方の就職支援のため、県のアドバイザーによる若年者向けの就職相談窓口を開設します。

**対象** 45歳未満の求職者（学生を含む）またはその家族

**日時** 7月22日（火）午後1時～4時

※相談時間は1回50分以内。  
**場所** 市役所31相談室（3階）  
**内容** 就職に関するさまざまな相談に対応します。ただし、職業の紹介はしません。

**西尾吉山土地区画整理事業の  
換地処分に伴い、町の区域や  
地番などが変わりました**

西尾吉山土地区画整理事業の完成により、6月27日に換地処分の公告がされました。これに伴い、6月28日から町の名称や区域、郵便番号、地番が変わりました。

**変更前の町の名称** 平坂町牛起・奥天神・烏多・梅旭・吉山、楠村町天神東・天神前、羽塚町喜多王東・坊山の各一部

**変更後の町の名称** 平坂吉山一丁目、平坂吉山二丁目

**変更後の郵便番号** 〒444-0328（一丁目・二丁目ともに）

**問合先** 都市計画課市街地整備担当（☎65・2145）

**その他**

**定員** 3人（先着順）  
**費用** 無料  
**申込・問合先** 7月15日（火）までに、直接または電話で商工観光課商工担当（☎65・2168）へ。

**西尾勤労会館内に図書  
の返却ポストを設置**

西尾勤労会館内に図書の返却ポストを設置しましたので、ご利用ください。

**設置場所** 西尾勤労会館正面玄関

**利用日時** 毎週火～日曜日

**市立看護専門学校見学会**

**対象** 市立看護専門学校へ入学を希望する高校生以上の方。大学生や社会人、保護者も歓迎します。

**日時** ▼7月29日（火）①午前10時～正午 ②午後1時30分～3時30分 ▼8月27日（水）①午前10時～正午 ②午後1時30分～3時30分

※①②とも同じ内容です。

**場所** 市立看護専門学校

**内容** 学校概要・学校生活の説明、校内見学、体験コーナー、在校生との交流、質問コーナー、希望者と保護者の個別相談

**定員** 各回35人

**申込・問合先** 7月7日（月）から、電話で市立看護専門学校（☎54・8800）へ。

**問合先** 西尾市立図書館（☎56・6200）

午前9時～午後9時  
 ※月曜日が祝日の場合は開館し、火・水曜日が休館  
 また、祝日の翌日と年末年始（12月29日～1月3日）も休館。

**今月の納期**

**納期限** 7月31日（木）

**対象税など**

- ▼固定資産税・都市計画税
- ：第2期分
- ▼国民健康保険税（普通徴収分）
- ：第1期分
- ▼介護保険料（普通徴収分）
- ：第1期分
- ▼後期高齢者医療保険料（普通徴収分）
- ：第1期分

**その他** 口座振替の方は残高をご確認ください。

**問合先** 収納課管理担当（☎65・2132）

**離島対策合同訓練**

本土から約8km離れた佐久島で災害が発生した場合、現場到着までに時間を要します。そのため、愛知県防災航空隊や市消防団、市消防署との迅速な連携を維持し、効果的な消火活動ができるよう、合同訓練を行います。

**日時** 7月23日（水）午前10時～正午

**場所** 坂田総合グラウンド、佐久島小・中学校グラウンド

**内容** 輸送訓練、偵察訓練、無線交信訓練、指揮本部設置訓練、放水訓練

**問合先** 市消防署一色分署（☎72・2110）

**夜間・土日相談可（要予約）** **広告**

**弁護士法人 心** **相談料0円**（過払金・借金・交通事故被害・後遺障害・相続・遺言）  
※その他は初回30分程度無料。以降30分原則5000円（税別）

**企業法務・過払金・借金・交通事故・後遺障害・相続・遺言・刑事他**

所属弁護士 **21名!!**

**過払金 無料診断サービス実施中** **交通事故 損害賠償額 後遺障害 適正等級 無料診断サービス実施中**

名古屋駅前法律事務所 名古屋みなと法律事務所 豊田市駅法律事務所  
<愛知県弁護士会> <愛知県弁護士会> <愛知県弁護士会>

名古屋駅 **0.5分** イオンモール名古屋みなと内（荒子川公園駅5分） **ウィッツ豊田タウン内**（豊田市駅3分）

総合受付 平日9時～22時・土日9時～18時受付（祝日、国民の休日、12/31～1/4は除く）  
 よいにしおさん **0120-41-2403**  
（一般電話：052-485-6003） 詳細は⇒ <http://kokoro.la>  
※主たる事務所は愛知県弁護士会所属。<>内は弁護士会名です

市街化調整区域の土地利用・売買にはさまざまな法的制限があります **広告**

**農地転用 建築許可** 調整区域・農地のことなら経験と実績の

売買 賃貸 相続

ショウカイ **正海行政書士事務所**  
 西尾市住崎四丁目106番地 行政書士 正海 浩

私たちも相談しました!

ご相談はお気軽に **0563-54-7707**

## 情報通信

### 催し

矢作川浄化センター  
夏休み親子下水道教室

▶**対象**／小学生（高学年向き）とその保護者 ▶**日時**／7月29日(火)午後1時30分～4時※大雨中止。▶**場所**／矢作川浄化センター（港町）▶**内容**／下水道の仕組みの説明と下水処理場の見学▶**定員**／20組（先着順）▶**参加料**／無料▶**申込・問合せ先**／7月10日(木)から、電話で矢作川浄化センター（☎59・0711）へ。ただし、土・日曜日、祝日を除く。

### 催し

環境マネジメントシステム  
普及促進セミナー

▶**対象**／事業者 ▶**日時**／7月25日(金)午後2時 ▶**場所**／県自治センター（名古屋市中区）▶**内容**／環境マネジメントシステム「エコアクション21」導入のメリットや取り組み事例の紹介、個別相談など ▶**定員**／60人 ▶**参加料**／無料 ▶**申込・問合せ先**／7月22日(火)までに、申込書に必要事項を記入の上、ファクスまたはEメールで県環境活動推進課（☎052・954・6241/FAX052・954・6914/✉kankyokatsudo@pref.aichi.lg.jp）へ。申込書は県ホームページからダウンロードできます。

### その他

海で安全に楽しく遊ぶために

名古屋海上保安部では、海難事故が多発する7月1日から8月31日にかけて、夏季安全推進活動を行っています。楽しく海で遊ぶた

めに、次のことに注意しましょう。  
①子どもからは目を離さないください ②ボートなどに乗るときは、大人も子どももライフジャケットを着用してください ③防水パックなどに入れた携帯電話を常時携帯してください ④海のものもは118番 ▶**問合せ先**／名古屋海上保安部（☎052・661・1615）

### その他

「食品表示110番」をご利用ください

食品表示に対する関心が高まっていることや、食品の品質表示の一層の適正化を進めるため、消費者や事業者から、食品の表示に関する情報提供や問い合わせを受けるための窓口を設置しています。気軽にご利用ください。▶**問合せ先**／農林水産省東海農政局豊橋地域センター（☎0532・38・9031）

### その他

自衛隊制度説明会

▶**日時・場所**／①7月10日(木)午後4時～7時…岡崎市図書館交流プラザ1階ホール（岡崎市康生通西）②7月24日(木)午後1時～4時…自衛隊岡崎出張所（岡崎市朝日町）▶**問合せ先**／自衛隊岡崎出張所（☎0564・21・7303）

### 講座

県シルバー人材センター  
オフィスクリーニング講習会

県シルバー人材センター連合会では、清掃技術を学ぶ講習会を開催します。▶**対象**／県内在住の55歳以上で、積極的に就職活動をしている方 ▶**日時**／8月15日(金)・18日(月)・19日(火)・21日(木)・22日(金)・

25日(月)午前9時～午後4時。ただし、25日(月)は午後3時まで。▶**場所**／総合福祉センター ▶**内容**／ビルやオフィスの床・壁・水回りなどを清掃するための基礎知識や技術を学びます。▶**定員**／15人※面接などにより受講者を決定。▶**費用**／無料 ▶**申込方法**／7月15日(火)までに、申込書に必要事項を記入の上、郵送またはファクスで県シルバー人材センター連合会（〒460-0001名古屋市中区三の丸3-2-1 愛知県東大手庁舎/FAX052・961・9524）へ。申込書は市シルバー人材センター（総合福祉センター内）に用意。▶**問合せ先**／県シルバー人材センター連合会（☎052・961・9521）

### 講座

県立岡崎高等技術専門学校  
スキルアップ講座(在職者対象訓練)

▶**コース名**／マイコン基礎 ▶**対象**／マイコン基礎を習得したい方 ▶**日時**／8月23日(土)午前9時10分～午後4時30分、24日(日)午前9時10分～午後3時40分 ▶**場所**／県立岡崎高等技術専門学校 ▶**内容**／マイコンの概要、入出力とプログラミング（使用機器…PICKit2、MPLAB XIDE、ICトレーナ）▶**定員**／15人 ▶**受講料**／2,300円 ▶**申込・問合せ先**／8月7日(木)までに、講座名・住所・氏名・生年月日・電話番号・職業を記入の上、往復はがきまたはEメールで県立岡崎高等技術専門学校（☎0564・51・0775/〒444-0802岡崎市美合町平端24/✉okazaki-senmonko@pref.aichi.lg.jp）へ。定員を超えた場合は抽選を行い、結果を通知します。

広告



**H26年 4月 開設**  
見学、申込  
随時受付  
支援スタッフ募集

**日中一時支援事業所**  
**エディサービス合同会社**  
西尾市一色町開正細工屋敷53  
TEL 0563-72-1385 FAX 0563-77-4429

墓石

すべてを忘れあの人を  
偲ぶ場所がある…。

**石のおかだや**

☎0120-54-2514  
http://ishinookadaya.com

本 店・西尾市今川町馬捨場 41-1(西尾郵便局南400m)  
貝吹店・西尾市貝吹町金葛 10-1(永長バス停前)

広告

オフィスの  
総合プランを  
提案する



OA機器・事務用品  
文具・オフィス家具  
印章・ギフト商品

**カミヤ事務器**  
西尾市吉良町富好新田役地28-4  
TEL(0563)32-2127 FAX(0563)32-2128  
http://www.kjkamiya.co.jp/

# 電車で行こう!

名鉄西尾・蒲郡線の利用促進のため、西尾市と蒲郡市では沿線イベント情報を掲載しています。

## 名鉄蒲郡駅から徒歩約5分

### 第32回蒲郡まつり 納涼花火大会

今年の納涼花火大会は、テーマを「Anniversary」とし、市制60周年を迎えた蒲郡ならではの迫力ある演出で皆さんをお迎えします。恒例の太平洋岸最大級の正三尺玉花火は、例年より1発多い4発が打ち上がり、ほかにも水上スターメインや特大スターメインなど、特色ある花火が蒲郡の夜空を美しく彩ります。



日時 7月20日(日) 午後7時30分～9時  
 場所 蒲郡ふ頭、竹島ふ頭(蒲郡市港町)  
 問合せ 蒲郡市観光商工課 (☎0533・66・1120)

## 名鉄蒲郡駅から無料シャトルバス約5分

### 海の貴婦人 帆船「海王丸」が蒲郡に寄港

期間 7月16日(水)～20日(日)  
 場所 蒲郡港(蒲郡市浜町)  
 内容など

- ▶セイルドリル(岸壁に停泊したまま帆を張る訓練)…18日(金) 午後1時～4時(3時30分で入場締め切り)
- ▶船内見学…19日(土) 午前9時～11時30分(11時で入場締め切り)、午後1時～4時(3時30分で入場締め切り)

▶登橋礼・離岸…20日(日) 午後1時45分～2時

その他 会場に入るには、入場証が必要です。入場証は当日、蒲郡駅南口などの指定受付所で配布します。

問合せ先 蒲郡市企画広報課 (☎0533・66・1162)



©航海訓練所

## 名鉄こどもの国駅から徒歩約15分

### 愛知こどもの国 7月のイベント

#### ●七夕飾りをつくろう

対象 どなたでも参加できます。  
 日時 7月5日(土)・6日(日) 午前10時～午後4時  
 場所 愛知こどもの国ゆうひ棟  
 内容 小さな笹竹に折り紙などで飾り付けします。

定員 各日100人(先着順)

参加料 無料

その他 事前申し込みは不要。

#### ●科学あそびの日②

対象 3歳以上のお子さんとその保護者  
 日時 7月13日(日) 午前10時～午後4時  
 場所 愛知こどもの国中央管理棟  
 内容 教訓コップなどを作り、科学あそびを楽しみます。

定員 200組(先着順)

参加料 無料

その他 事前申し込みは不要。

問合せ先 愛知こどもの国 (☎62・4151)

相続・離婚・債務整理  
 交通事故の相談は初回無料  
 その他、労働・企業法務・刑事事件応需  
 夜間・休日法律相談可

**愛三西尾  
 法律事務所**

代表弁護士/井上洋一(愛知県弁護士会所属)  
 西尾駅西へ徒歩3分 西尾市桜木町3丁目51-3 林ビル2F  
 TEL.0563-53-0220 駐車場あり www.aisan-law.jp

介護の疑問や困りごとを  
 お気軽にご相談ください

**にしおケアセンター**  
 西尾市花ノ木町5-23-2 ☎56-1903

20代30代  
 子育て家族のための  
 はじめての  
 家づくり情報フェア  
 好評開催中!

詳しくはWebか 54-0163へ  
**(有)酒井設計室**  
 西尾市神下町8



### 碧南 元気ッス！へきなん

碧南市最大の市民参加型イベントです。メインの総踊りをはじめ、屋台やステージ発表、復興応援グッズの販売など、イベントが盛りだくさんです。



**日時** 7月26日(土) 午後2時～8時45分  
※荒天の場合は、27日(日)に順延。

**場所** 碧南市役所前道路やその周辺

**問合せ** 碧南市地域協働課地域協働係 (☎0566・41・3311)

### 刈谷 天下の奇祭「万燈祭」

県無形民俗文化財に指定され、230年以上の歴史がある伝統的な祭りです。

武者人形をかたどった約60kgの「万燈」を若衆が一人で担ぎ、笛と太鼓の囃子



に合わせて勇壮に舞います。初日の「新楽」では若衆たちが万燈を担いで市内を練り歩き、2日目の「本楽」では秋葉社の境内で舞が奉納されます。

**日時** 7月26日(土)・27日(日)

**場所** 秋葉社周辺(刈谷市銀座)

※名鉄刈谷市駅周辺。

**その他** 駐車場がありませんので、公共交通機関をご利用ください。

**問合せ** 刈谷市観光協会 (☎0566・23・4100/刈谷市商工課内)

### 豊田 第46回豊田おいでんまつり

#### ●おいでんファイナル

おいでんまつりのテーマ曲にあわせて、パレード型で踊ります。市内16か所で開催される「マイタウンおいでん」から選ばれた踊り連が、「魅せる踊り」で真夏の夜を盛り上げます。

**日時** 7月26日(土) 午後5時～8時30分

※小雨決行。

**場所** 名鉄豊田市駅東側一帯

#### ●花火大会

全国的にも高い評価を受ける豊田おいでんまつり花火大会。スターメインや仕掛け花火、音楽に合わせて踊るようなメロディ花火、地上約30メートルの高さからのナイアガラ大瀑布などが夜空を彩ります。



**日時** 7月27日(日) 午後7時10分～9時

※雨天決行、荒天や河川増水時は中止。

**場所** 矢作川河畔(白浜公園一帯)

※名鉄豊田市駅から徒歩約10分。

#### ◆共通事項

**その他** 混雑が予想されますので、公共交通機関をご利用ください。

**問合せ** 豊田おいでんまつり実行委員会事務局 (☎0565・34・6642/豊田市商業観光課内)

### 幸田 第26回幸田彦左まつり

幸田町にゆかりのある庶民のヒーロー大久保彦左衛門に扮した仮装行列が、歩行者天国になった幸田駅前を練り歩きます。また、イケメン彦左も登場し、祭りを盛り上げます。夜店や各種ステージイベントも行います。



**日時** 7月26日(土) 午後6時～9時

※雨天の場合は、27日(日)に順延。

**場所** 幸田駅前商店街通り

**問合せ** 幸田町商工会 (☎0564・62・0120)

へ実説奇談紫陽花著聞

(76-112) 3冊

岩瀬文庫学芸員 林知左子

本書は、江戸や諸国の奇談を集めた実録本です。前書きや奥付など本文以外の文章が全くなく、筆者も書かれた年も不明ですが、文中に「去嘉永三戌年…当年に相成…」とあることから、嘉永4(1851)年ごろに書かれたものと推定されます。珍しい生き物の目撃情報や奇妙な現象の話などを全19話、ところどころ彩色の絵入りで収録しています。中からひとつ「雨中の奇獣」と題されたお話を紹介します。

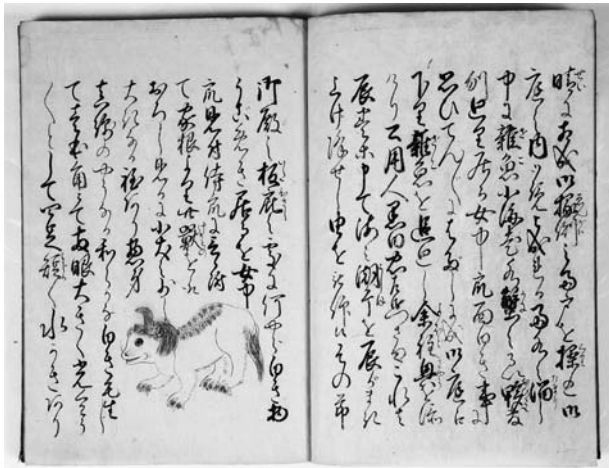

水野美濃守が築地の下屋敷へ納涼に出掛けた時のことです。昼間、空がにわかにかき曇り、一寸先も見えない激しい雨が降りました。ほどなく元通りの快晴となったので雨戸を開けたところ、水たまりとなった庭には、小魚やエビ、カニなどが跳ね回っているではありませんか。いったいなぜ？

▶本書はただいま開催中の岩瀬文庫企画展「珍獣動物園へようこそ〜江戸時代の本に見えるふしぎなイキモノたち〜」に出品中です。

さらに御殿のひさしには何やらうごめく白いものが。掲載の写真は、捕まえられたその謎の生物の図です。小犬より少し大きいくらい、綿のようなふわふわの白い毛に覆われ、1本の角にこうこうと光る大きな目、4本の短い足には水かきが付いていて、尻尾は狐のようであったそうです。小魚などと一緒に竜巻に吸い上げられて来た海獣だと筆者は言いますが、果たして、正体は何だったのでしょうか。

キッズアルバム



鈴木 颯真くん  
(丁田町)  
平成25年1月生まれ  
お兄ちゃんが大好きなそうま。これからたくさん遊ぼうね♪



青山 菜ちゃん  
(熱池町)  
平成24年1月生まれ  
いつも元気なおしゃべりしおり♡にこにこ笑顔だいすきだよ！



嵯島 陸人くん 颯人くん  
(楠村町)  
平成24年7月生まれ  
マイペースな陸人、ヤンチャな颯人。これからも2人仲良く、かわいい笑顔で周りを明るくしてね♡



伊澤 悠真くん  
(下道目記町)  
平成24年7月生まれ  
いつも笑顔と幸せをありがとう。みんな悠真のことが大好きだよ♡



三矢 悠惺くん  
(一色町)  
平成25年1月生まれ  
たくさん笑顔をありがとう！優しく強い男の子になってね。



中西 華音ちゃん  
(米津町)  
平成25年1月生まれ  
歌が大好きな華音ちゃん♪ いつも、すてきな笑顔をありがとう♡



大村 桃子ちゃん  
(住崎六丁目)  
平成24年1月生まれ  
お手伝いが大好きな桃子☆ でも、もっと好きなのは食べること♡



## 茶

に触れ、地域と触れ合う  
勤労体験授業「学校茶摘み」

地元の伝統的な産業を知り、地域と触れ合う勤労体験授業として、学校茶摘みが5月14日から23日にかけて行われました。茶摘みを体験したのは、西尾地区の6つの中学校の生徒約3,300人と、西野町小学校の4～6年生の児童約120人。茶葉を入れる籠を手に、黒い覆いが被った茶園の中に入り、新緑の新芽を丁寧に摘み取っていました。子どもたちは、おのおので摘む量の目標を掲げ、その目標を達成するため、黙々と手を動かしていました。

そのほか、津平小学校では親子で、鶴城小学校では4年生児童がそれぞれ茶摘みを体験しました。



## 命

の大切さと温かさ  
赤ちゃんふれあい体験授業

赤ちゃんふれあい体験授業が5月19日から6日間、吉良中学校で行われました。赤ちゃんとのふれあいを通して、命の大切さや温かさを学び、自分も大切に育てられたことを知らせてもらおうと家庭科の一環として開かれたもので、同校2年生230人が参加しました。生徒たちは、生後1か月～1歳2か月の赤ちゃんを抱っこし、初めは緊張の様子でしたが、慣れてくると優しくあやし、一緒に笑みを浮かべていました。また、赤ちゃんの母親の出産と子育てでの苦労や喜びの話に聞き入っていました。



## 修

了証を目指し、習い学ぼう！  
一色町公民館講座「子ども大学」

小・中学生を対象とした子ども大学が5月31日、一色町公民館で行われました。この日は手芸と茶道の講座が行われ、手芸ではパウダーアートに挑戦していました。



パウダーアートは、砂より細かいカラフルな粉で作る粉絵で、受講した子どもたちは「色を付けるのが楽しかった」と大満足。また、茶道では「真」、「行」、「草」の3種類のお辞儀や座り方、立ち上がり方などの作法を学んでいました。手芸は全5回、茶道は全15回で行われ、いずれの講座も7割以上の出席で修了証が交付されます。



5/10・11 第54回春の西尾バラ展



道の駅にしお岡ノ山で開催。丹念に育てられた色とりどりのバラが展示され、来場者を魅了していました。

5/16 伝想茶屋リニューアル

地元食材を使用した弁当や抹茶スイーツ、抹茶体験などが楽しめる場としてリニューアルしました。



5/29 佐久島歩け歩け 海原三里

一色港と河和港（美浜町）から合わせて約200人が参加し、春の佐久島を巡りました。今年度は12月と27年2月にも開催。ぜひ、ご参加ください。



5/29 県内唯一の少年防犯隊 津平校区少年防犯隊結成式



半世紀以上の伝統がある防犯隊が今年も結成されました。農繁期の間、児童らは防犯旗を掲げて登下校します。

6/3 熊丸みつ子さんと遊ぼう

中央体育館で行われ、手遊びや体を使った遊びで、親も子どもも笑顔で楽しく遊びました。



今月の表紙

三河一色うなぎまつりで、ある意味で一番の盛り上がりを見せていたうなぎつかみ大会。追う小学生も必死ですが、逃げるうなぎはもっと必死。水しぶきをあげながら悪戦苦闘する10人と約25匹の姿に、プールを取り囲む大人たちも思わず歓声を上げていました。

編集 雑記

今号の「表紙」と「まちの話題」に掲載した「三河一色うなぎまつり」の取材に行ってきました。2日目の8日は、前日の雨模様と打って変わり、朝から晴天に恵まれました。駐車場に着いてびっくりしたのは、あの広大な駐車場がほぼ満車になっていたからです。これも年々まつりの知名度が上がっているからなのかなと思うと、うれしい限りです。これから夏に向けて数々のイベントが目白押しです。皆さまのお越しをお待ちしています。（新）

乗って残そう にしがま線 はず夢ウォークと春の幡豆・友引市

第27回ははず夢ウォークが6月1日、蒲郡市西浦町から西尾市東幡豆町・寺部町までの海岸線をコースに行われました。名鉄西浦駅をスタートに、参加者はヨット・クルーザー・



漁船が停泊する港や、前島・沖島・梶島が浮かぶ三河湾などを眺めながらウォーキングを楽しみました。ゴールの西幡豆駅の周辺では、春の幡豆・友引市が開催され、たくさんの人々にぎわっていました。



次回のはず夢ウォークは、秋の幡豆・友引市の開催に合わせて10月5日(日)に行います。名鉄電車に乗って、ぜひご参加ください。

お目当てのうなぎ井で舌鼓 第6回三河一色うなぎまつり

三河一色うなぎまつりが6月7日・8日の両日、一色さかな広場で開催されました。会場では、うなぎ井をはじめ、蒲焼や白焼を求める来場者で長蛇の列。他にも地元の特産品であるえびせんべい、きゅうり、西尾産のお茶、地酒などが即



▲好評のえびせんべい手焼き体験

売されました。体験コーナーでは、うなぎつかみ大会をはじめ、えびせんべい手焼き体験、うなぎ蒲焼体験が行われ、特にうなぎつかみ大会では、大勢の小学生が参加し、一生懸命にうなぎを追いかけて、大きな歓声が上がっていました。ステージでは、幼稚園児の歌や和太鼓演奏をはじめ、「うなぎ大使」に任命されたつボイノリオさんらの司会で盛り上がり上がっていました。



▲うなぎ井をやっと手にした人々



これが祇園祭。これぞ祇園祭。

# 西尾祇園祭

7.18開幕

18金 午後6時～9時

町ぞろい 手踊り・まつり道具

約半世紀ぶりの復活となる町ぞろい。本町通りで手踊りや、まつり道具が一堂に会し、翌日から始まる祇園祭への気分を盛り上げます。

19土 午後5時～9時30分

祇園祭 神輿渡御・大名行列

江戸時代より400年以上にわたり受け継がれる祇園祭。大名行列をはじめ、みこしや獅子舞が、時代絵巻さながらに市街地を練り歩きます。

20日 午後5時30分～8時30分

市民総踊り 踊ろっ茶・西尾！！

今年で20回目を迎える「踊ろっ茶・西尾！！」。たくさんのグループが趣向を凝らした衣装や踊りで、西尾祇園祭のフィナーレを飾ります。

●場所 名鉄西尾駅西側一帯

●問合せ 西尾祇園祭協賛会事務局 (☎65・2169/商工観光課内)

【広報にしお平成26年7月1日号】編集・発行 西尾市企画部秘書課  
〒445-18801 愛知県西尾市寄住町下田22 ☎0563・56・2111 (代案)  
☎0563・66・2159 (直通) / FAX0563・57・1313

URL (パソコン) <http://www.city.nishio.aichi.jp>  
(携帯電話) <http://www.city.nishio.aichi.jp/mob/>  
Eメール [nishio@city.nishio.lg.jp](mailto:nishio@city.nishio.lg.jp)



バーコード対応の携帯電話で読み取ると「西尾ハチの西尾市役所」が閲覧できます。