

広報にしお

みんなをつなぐ情報誌

# NISHIO

2015

7/1

No.1377



## CONTENTS

- 02 トピックス
- 12 観光information
- 13 愛知こどもの国へ遊びに行こう！  
佐久島発 島の風だより
- 14 まちの話題
- 16 お知らせ
- 22 市民記者が行く！広報サポーターレポート
- 23 にしおdeキラリ☆サークル/キッズアルバム
- 24 岩瀬文庫コレクション/月刊！スポーツにしお
- 25 スクールスマイルショット/西尾市のデータ



# 2015西尾 キャンペーンレディ が決まりました

市の観光をPRする「2015西尾キャンペーンレディ」の選考会が5月10日に行われました。選考の結果、次の4人が決まりましたので、ご紹介します。

今後は、西尾祇園祭をはじめ、市内外のさまざまな観光イベントに参加します。

問市観光協会 (☎65・2169/商工観光課内)

## 【キャンペーンレディに聞きました】

①居住地/②職業/③趣味/④好きな食べ物/⑤好きな異性のタイプ/⑥チャームポイント/⑦西尾といえば/⑧西尾のお勧め観光スポット/⑨抱負や目標



### いまにし 今西のぞみさん (20)

①西尾市/②大学生/③絵を描くこと・音楽を聴くこと/④お好み焼き/⑤面白い人/⑥笑顔/⑦抹茶/⑧歴史公園/⑨西尾キャンペーンレディに選んでいただき、大変光栄に思います。これからより多くの方と西尾市の魅力を共有し、発信していけるよう、一生懸命頑張ります。皆さんとお会いできるのを楽しみにしています。1年間よろしくをお願いします。



### うちだりな 内田莉菜さん (19)

①西尾市/②大学生/③カフェ巡り/④お寿司/⑤一緒にいて楽しい人/⑥笑顔/⑦抹茶/⑧歴史公園・佐久島/⑨大好きな西尾市のキャンペーンレディに選んでいただき、大変光栄に思います。多くの方との出会いを大切に、西尾市の魅力がたくさんの方へ伝わるように明るく笑顔で活動していきたいと思っています。皆さんとお会いできるのを楽しみにしています。



### いのうえりよ 井上理代さん (20)

①名古屋市/②大学生/③テニス/④みかん/⑤落ち着いている人/⑥丸顔/⑦抹茶/⑧旧近衛邸/⑨西尾キャンペーンレディになることができ、とても光栄です。私は茶道の経験があります。西尾市にはお茶に関するさまざまなイベントがあるので、とても楽しみです。明るく笑顔で頑張りますので、1年間よろしくをお願いします。



### さめしまみさ 鮫嶋美佐さん (21)

①西尾市/②会社員/③ライブに行くこと/④母の手作りハンバーグ/⑤包容力のある男らしい人/⑥わし鼻/⑦抹茶/⑧佐久島/⑨西尾キャンペーンレディに選んでいただき、ありがとうございます。生まれ育った大好きな西尾市で、このような貴重な体験をさせていただけることを大変光栄に思います。多くの方との出会いを大切に、笑顔で一生懸命頑張ります。



## 「おもてなし大学2015」を開催します



昨年度の様子



観光の魅力を来訪者に伝えるためには、おもてなしの心を持って接することが大切です。市では昨年度、市内の観光資源を紹介する情報を共有し、情報発信などをするおもてなし隊「一期一会」を結成しました。

今年度も、隊員を育成するためのおもてなし大学を開講しますので、ぜひご参加ください。

**対**市内在住または在勤、在学の18歳以上で、月に1～2回程度開催する講座に参加でき、修了後に観光情報通信員として協力できる方

**内**歴史や文化財、観光資源を知る講座、有識者を招いた講座、観光資源を知るための市内視察、観光資源を生かした体験コースの開発や実践

**定**30人

**申込期限** 7月17日(金) ※必着

**申**申込用紙に必要事項を記入の上、直接または郵送、ファクスで商工観光課観光担当（〒445-8501住所不要/ファクス・1321）、または直接西尾観光案内所(名鉄西尾駅構内)、各支所へ。電話での申し込みはできません。申込用紙は各施設に用意。市観光協会ホームページからもダウンロードできます。

**他**①応募者多数の場合は抽選で決定し、結果を通知します ②7月30日(木)午後1時30分から、開講式を行います ③講座で必要な経費などは、実費負担となります。

**問**商工観光課観光担当 (☎65・2170)

## 西尾市防災カレッジを開催します

地域の自主防災活動のリーダーとして活躍していただけの方を養成する講座です。

**対**防災活動に理解と意欲のある方

**講座名・日時など** 下表のとおり

**場**市役所22会議室（2階）

**定**各60人程度

**¥**無料

**申**問各講座の前々日までに、電話で危機管理課防災担当（☎65・2137）へ。

**他**①1講座のみの受講も可 ②講座内容など詳しくは、お問い合わせください。市ホームページでも閲覧できます。

番号	講座名	日	時	講師
1	自主防災活動に役立つ救出・救護技術	7月11日(土)	午前10時～11時30分	市危機管理課職員
2	家具等の転倒防止対策	7月11日(土)	午後1時～2時30分	吉良住宅建設協同組合理事長 倉嶋三男氏
3	津波避難のありかたについて考える	7月19日(日)	午前10時～11時30分	愛知工科大学准教授 板宮朋基氏
4	災害に備えて知っておきたい「お金」の知識	8月1日(土)	午前10時～11時30分	CFP®(国際上級ファイナンシャルプランナー) 二村猛氏
5	子どもへの防災教育の重要性	8月8日(土)	午前10時～11時30分	名古屋大学防災教育アドバイザー 近藤ひろ子氏
6	警察の防災活動	8月8日(土)	午後1時～2時30分	西尾警察署警備課長 桑高辰己氏
7	広域複合災害について考える	8月22日(土)	午前10時～11時30分	名古屋大学特任教授 金田義行氏
8	住宅耐震改修の必要性	8月22日(土)	午後1時～2時30分	市耐震化アドバイザー・一級建築士 天野哲弥氏
9	愛知県における災害対策	9月5日(土)	午前10時～11時30分	県防災局災害対策課主査 青山幸久氏
10	避難所運営ゲーム(HUG)	9月5日(土)	午後1時～4時	県防災局災害対策課主査 青山幸久氏



## MANAB I フェスタを開催します

7月31日(金)～8月2日(日)の3日間、年に1度の一色学びの館の祭り『MANAB I フェスタ』を開催します。

**申**7月18日(土)から、直接一色学びの館へ。19日(日)からは、電話での申し込みもできます。

**問**一色学びの館 (☎72・3880)

イベント名	対象・時間など	申込
子ども一日司書	<b>対</b> 小学4～6年生 <b>時</b> 7月31日(金) 午後1時～4時 <b>内</b> 図書館司書の仕事体験 <b>定</b> 10人(先着順) <b>¥</b> 無料	必要
市民映画「オシニ」映写会	<b>時</b> 8月1日(土) 午前10時～11時15分 <b>定</b> 40人(先着順) <b>¥</b> 無料	不要
親子でかんたん！ きれい！ ステンド グラスをつくろう	<b>対</b> 小学生以下の親子(小学3年生以上は1人でも可) <b>時</b> 8月1日(土) 午後2時～3時30分 <b>内</b> 身近な道具と材料で、ステンドグラスを作ります。 <b>定</b> 10人(先着順) <b>¥</b> 無料	必要

イベント名	対象・時間など	申込
古本の無料 リサイクルバザー	<b>時</b> 8月1日(土)～30日(日) 午前9時～午後6時 ※月曜日を除く。 <b>内</b> 古本や古雑誌の無料配布 <b>¥</b> 無料 <b>他</b> なくなり次第、終了	不要
講演会 『子どもと本を結ぶ もの』	<b>時</b> 8月2日(日) 午前10時～11時30分 <b>内</b> 児童書の紹介など <b>定</b> 40人(先着順) <b>¥</b> 無料 <b>講</b> ブックギャラリー・トムの庭 店主 月岡弘美氏	必要
クイズ・工作ラリー	<b>対</b> 小学生以下のお子さん <b>時</b> 8月2日(日) 午後1時30分～3時 <b>内</b> クイズと工作を行います。 <b>¥</b> 無料	不要

## 保育園と幼稚園の臨時職員を募集します

**採用職種・応募資格・募集人員など** 下表のとおり

**採用予定日** 随時

**勤務場所** 市内の公立保育園・幼稚園

**選考方法** 面接

**持**(各1通) ①履歴書 ②資格証明書の写し(保育士証や幼稚園教諭免許状など) ③健康診断書(検査項

目は身体計測・血圧・尿検査・胸部X線)

※提出書類は返却しません。

**申問**提出書類を持参の上、直接子ども課指導担当(☎65・2112)へ。随時募集しています。

**他**制度改正により、賃金は変更となる場合があります。

採用職種	応募資格	募集人員	勤務時間	賃金
保育園クラス担任	保育士資格を有する方	若干名	月～金曜日 午前7時30分～午後5時の間の7時間30分 ※土曜日勤務あり	月額219,000円 通勤費を月額4,400円支給
長時間保育業務	保育士または幼稚園教諭、養護教諭、教諭、看護師、保健師の資格を有する方	10人程度	月～金曜日 午後3時30分～6時30分 ※一部勤務時間の延長や土曜日勤務あり	時給1,070円 通勤費を日額200円支給
障害児担当 保育業務	保育士資格を有する方	10人程度	月～金曜日 午前7時30分～午後5時の間の7時間30分 ※土曜日勤務あり	月額201,000円 通勤費を月額4,400円支給
			週3日 午前8時30分～午後4時15分	時給1,070円 通勤費を日額200円支給
保育園事務業務	保育士資格を有する方	若干名	週3日 午前9時～午後3時45分	時給1,070円 通勤費を日額200円支給
幼稚園フリー教諭	幼稚園教諭資格を有する方	1人程度	月～金曜日 午前8時～午後5時の間の7時間30分	月額190,000円 通勤費を月額4,400円支給
幼稚園預かり 保育業務	幼稚園教諭資格を有する方	1人程度	月～金曜日 午後2時～5時	時給1,070円 通勤費を日額200円支給



対象・応募資格 日時・期間 場所 内容 定員・募集人数  
 費用 講師 持ち物・提出書類 申込・申請 その他 問合せ先

## 岩瀬文庫企画展「山田満寛氏記念展・虫愛づる人々」

時 7月4日(土)～9月27日(日) 午前9時～午後5時  
 ※月曜日と7月21日(火)、9月22日(休)を除く。

場 岩瀬文庫企画展示室 (2階)

出品資料 『栗氏千虫譜』や『十五番虫歌合』などの岩瀬文庫の蔵書、ヒメタイコウチ・蛾類ほかの昆虫標本など



¥無料

他 展示図録を1冊500円で販売します。

問 岩瀬文庫 (☎56・2459)

『堤中納言物語』より  
 「虫愛づる姫君」



【上】『虫品』 【下】『栗氏千虫譜』

### ● 展示解説

時 7月18日(土)、8月15日(土) 午後1時30分

¥無料

他 事前申し込みは不要

## 第61回市民体育大会水泳競技大会を開催します

対 市内在住または在勤、在学の方。ただし、市水泳協会員は市外の方でも参加できます。

時 8月23日(日) 午前8時45分開会

場 平坂中学校プール

種目など 下表のとおり

¥無料

出場制限(リレーを除く) ▶中学生の部…各校1種目3人まで。1人1種目。3年生は一般の部(18歳以下)の個人種目のみ参加できます。▶一般の部…1人2種目以内。高校生は一般の部(18歳以下)の個人種目のみ参加できます。

※リレー・メドレーリレーは、1校1チーム。ただし、一般の部を除く。

表彰 各種目1～3位

申 7月23日(休)までに、申込用紙に必要事項を記入の上、直接総合体育館または一色B & G海洋センター、コミュニティ公園、幡豆公民館へ。申込用紙は各施設に用意。

他 小学生の部は7月27日(月)に西尾小学校で開催します。

問 市体育協会事務局 (☎54・0002/総合体育館スポーツ課内)

### ▼種目など

(単位：m)

種目	種別 (中学 種別 (男・女))	一般 (男・女)							
		18歳以下	19～29歳	30歳代	40歳代	50歳代	60歳代	70歳代	80歳以上
自由形	50	50	50	50	50	50	50	50	50
	100	100	50	50	50	50	50	50	50
	200	200	200	200	200	200	200	200	200
平泳ぎ	100	100	50	50	50	50	50	50	50
背泳ぎ	100	100	50	50	50	50	50	50	50
バタフライ	100	100	50	50	50	50	50	50	50
個人メドレー	200	200							
リレー	400	200 ※ 1	200 ※ 2		200 ※ 3				
メドレーリレー	400	200 ※ 1	200 ※ 2		200 ※ 3				

※1…4人の年齢の合計72歳以下 ※2…4人の年齢の合計159歳以下 ※3…4人の年齢の合計160歳以上。



## 認知症介護家族教室を開催します

認知症の方を介護する家族の皆さんを対象に、認知症について学ぶ教室を開催します。参加者同士の交流会も行いますので、同じ介護家族との交流や仲間づくりを通じて、日々の悩みや不安を話し合い、介護の負担を少しでも軽くしてみませんか。

**対** 初期から中期の認知症の方を介護している家族

※介護していない方や、仕事で介護に携わっている方は参加できません。

**日時・内容など** 下表のとおり、全6回

**場** 市役所53会議室（5階）

※第4回は市役所41会議室（4階）

**定** 20人

**¥** 無料

※第1回交流会は、昼食代が必要です。

**申** 8月21日(金)までに、申込書に必要事項を記入の上、直接またはファクスで長寿課地域支援事業担当（FAX 64・0995）へ。

**他** ①申込書は市内の各支所、各地域包括支援センターに用意 ②介護の状況を考慮して参加者を決定し、その結果を締め切り後、1週間程度で通知します。

**問** 長寿課地域支援事業担当（☎65・2120）

回	日 時	内 容	講 師
1	9月9日(水) 午前10時～午後2時	①作ろうネットワーク ②昼食会（介護者相談交流会）	特定非営利活動法人HEART TO HEART 理事長 尾之内直美氏
2	10月14日(水) 午後1時～4時	学びましょう、認知症のこと ～認知症の基本的な知識～	医師 小長谷陽子氏
3	11月18日(水) 午後1時～4時	上手に使うサービス利用 ～サービスのいろいろ（介護保険など）～	ケアマネージャー 恒川千尋氏
4	12月9日(水) 午後1時～4時	見つめてみましょう、相手の心 ～介護の仕方と介護者の心～	特定非営利活動法人HEART TO HEART 理事長 尾之内直美氏
5	28年1月13日(水) 午後1時～4時	寄り添ってみましょう、相手の心 ～認知症の方へのリハビリ～	作業療法士 長谷川和之氏
6	28年2月10日(水) 午後1時～4時	医者と上手に付き合おう ～医師との関わり方・薬について～	医師 阿部祐士氏

## 地方創生に向けた意見やアイデアを募集します

2008年に始まった日本の人口減少は、今後、加速度的に進むと見込まれ、消費や経済力の低下が懸念されています。国では、人口減少に歯止めをかけるため、まち・ひと・しごと創生の実現による「地方創生」を目指しています。

「地方創生」とは、地方で「しごと」がつけられ、それが「ひと」を呼び、さらに「ひと」が「しごと」を呼び込むという好循環が確立され、「まち」が活力を取り戻すこと、また、子どもをたくさん産み、育てることができる環境をつくり上げることです。

西尾市においても、国と同様に地域の活力を維持し、人口を増やすための取り組みが必要となっており、今年度「西尾市まち・ひと・しごと創生総合戦略」を策定します。

そこで、戦略づくりに向けての意見やアイデアを、次の5つのテーマで、市民の皆さんから募集します。

**募集テーマ** ①雇用を創出するには ②西尾市への人の流れをつくるには ③西尾市に住んでもらうため



には ④結婚・出産・子育ての希望をかなえるには ⑤活力あふれるまちにするには

**応募方法** 7月31日(金)までに、住所・氏名・電話番号・テーマ・意見やアイデアのタイトルと内容を記入の上、郵送またはファクス、Eメールで企画政策課企画担当（〒445-8501住所不要/FAX56・0212/✉kikaku@city.nishio.lg.jp）へ。様式は問いません。

**問** 企画政策課企画担当（☎65・2154）



# 福祉医療制度のお知らせ

福祉医療制度とは、健康の向上と福祉の増進のため、市内在住で、下記の一定条件を満たす方に対して、保険診療で受診した医療費の自己負担額（食事代を除く）を助成する制度です。

各種医療の対象者は、下表のとおりですので、該当する方は申請してください。母子家庭等医療以外の各

種申請・変更手続きは、各支所でもできます。

保険証と印鑑（スタンプ印は不可）以外に申請に必要なものや助成内容の詳細については、お問い合わせください。

**☎**保険年金課医療担当（☎65・2106）

医療制度	受給対象者	その他
子ども医療	中学3年生（15歳到達の年度末）までの方	小学校就学時に障害者医療や母子家庭等医療の対象となる方は、該当医療制度に移行します。移行手続きを行ってください。
障害者医療	小学校就学から64歳までで、次のいずれかに該当する方 ①身体障害者手帳1～3級（腎臓機能障害は4級、進行性筋萎縮症は4～6級を含む）の方 ②療育手帳AまたはB判定の方 ③自閉症状群と診断された方	身体障害者手帳1～3級の方と療育手帳A判定の方で、65歳から74歳までの間に後期高齢者医療保険へ移行しない場合は、福祉医療制度が使えなくなります。
	65歳から74歳までで、次のいずれかに該当する方 ①身体障害者手帳の腎臓機能障害は4級、進行性筋萎縮症は4～6級の方 ②療育手帳B判定の方 ③自閉症状群と診断された方	身体障害者手帳1～3級の方と療育手帳A判定の方で、後期高齢者医療保険に加入した方は、後期高齢者福祉医療の対象となります。移行手続きを行ってください。
母子家庭等医療	次のいずれかに該当する方（児童が18歳到達の年度末まで） ①母子（父子）家庭の母（父）と児童 ②父母のいない児童と、父母のいない児童を扶養している配偶者のいない養育者	扶養している人数に応じて所得制限があります。 新規・更新申請は、保険年金課でのみ受け付けます。
精神障害者医療	64歳以下で、精神障害者保健福祉手帳1級または2級の方（全疾病）	65歳から74歳までに後期高齢者医療保険へ移行しない場合は、福祉医療制度が使えなくなります。
	74歳以下で、次のいずれかに該当する方 ①障害者総合支援法の支給認定による自立支援医療受給者証（精神通院）の交付を受けた方 ②入院を伴う精神障害の診療を受けている方	75歳以上の方は、後期高齢者福祉医療の対象となります。移行手続きを行ってください。
後期高齢者福祉医療	65歳以上で、後期高齢者医療保険に加入し、次の福祉医療制度に該当する方 ①障害者医療 ②精神障害者医療（全疾病）	移行しない場合は、福祉医療制度が使えなくなります。
	戦傷病者手帳をお持ちの方	—
	75歳以上で、母子家庭等医療に該当する方	—
	75歳以上の市民税非課税世帯で、次のいずれかに該当する方（同一敷地内に親族がいる方や、別世帯の親族の市民税扶養控除対象者を除く） ①単独世帯でお住まいの方（ひとり暮らしの方） ②要介護認定4以上（寝たきり・認知症の方）で3か月以上経過している方	—
養育医療	身体の発育が未熟のまま出生した乳児（未熟児）で、指定医療機関の医師が入院養育を必要と認めた方	—

※受給中に住所や健康保険証の変更があった場合は、必ず届け出をしてください。



## 4 勤め先の健康保険などに加入した後は、国民健康保険被保険者証は使用できません

勤め先の健康保険などへ加入した場合、その健康保険が優先され、国保の被保険者の資格がなくなります。医療機関を受診する場合は、新しい健康保険被保険者証などを提示してください。

資格を喪失したにも関わらず、国保の給付を受けると不当利得になり、後日、市に医療費の保険給付分を返還していただくことになります。

### Q1 どんな時に不当利得に該当しますか？

**A** 例えば、次の場合に該当します。

- 会社に就職して健康保険の適用となったが、被保険者証の交付が遅れたため国民健康保険被保険者証を使用してしまった。
- 医師国保や建設国保などの国保組合にさかのぼって加入した。

### Q2 医療費の返還後の手続きは？

**A** 医療費の返還が確認でき次第「診療報酬明細書(レセプト)の写し」を郵送しますので、新たに加入した健康保険などにお問い合わせください。

### Q3 医療費の保険給付分の返還とは何ですか？

**A** 国保に加入している方が医療機関などを受診する際は、窓口で保険証を提示すると窓口での負担は3割(2割または1割)となり、残りの7割(8割または9割)は市の国保から医療費の給付分として医療機関などへ支払われます。このため、資格喪失後の受診により、不当利得の該当となった場合は、この医療費の給付分を市の国保へ返還していただきます。

## 5 限度額適用・標準負担額減額認定の申請

国保には外来・入院共に、同一医療機関における同一月内での個人単位の医療費自己負担額が一定の金額までとなる「限度額適用認定」や、入院時の食事の自己負担額が減額される「標準負担額減額認定」の制度があります。対象になると思われる方は、事前に申請してください。

※すでに認定証をお持ちの方には、更新の案内を7月下旬にお送りします。

### ●認定対象者

▶限度額適用認定…①70歳未満で、国保税に未納がなく、税申告をしている世帯の方 ②70歳以上で住民税非課税世帯の方

▶標準負担額減額認定…市民税非課税世帯の方

**持**保険証、印鑑(スタンプ印不可)、現在お持ちの認定証、高齢受給者証(お持ちの方)、過去1年間の入院日数の分かる領収書(入院日数が90日を超えている方のみ)

## 6 新しい高齢受給者証をお送りします

70歳以上で国保に加入している方の医療費の負担割合を、前年所得に応じて再判定し、新しい高齢受給者証を7月末にお送りします。

8月1日以降、医療機関などで受診する際には、保険証と新しい高齢受給者証(色は薄だいたい色)を提示してください。今までの受給者証(色は白色)は使用できません。

### ●基準収入額適用申請

負担割合が3割と判定された方でも、前年の収入が次のいずれかに該当する方は、申請をすることで負担割合が1割または2割に変わる場合があります。

該当する方には申請書をお送りしますので、申請してください。

①70歳以上の国保に加入している方が世帯に1人の場合で、その方の収入額が383万円未満

②70歳以上の国保に加入している方が世帯に2人以上いる場合で、その方たちの収入の合計額が520万円未満

③70歳以上の国保に加入している方の収入が383万円以上で、同一世帯の後期高齢者医療制度に加入している方との収入の合計額が520万円未満

# 国民健康保険(国保)のお知らせ

問保険年金課国民健康保険担当 (☎65・2103)

## 1 国民健康保険税(国保税)の納税通知書と納付書を発送します

27年度の国保税の納税通知書と納付書を7月中旬にお送りします。納付書は、全期別分(8期分)を一括してお送りしますので、期別や納期限をご確認の上、納付してください。前納報奨金は付きませんが、1年分をまとめて納めることもできます。

また、年度途中で税額に変更があった場合には、税額を変更した納税通知書と納付書を改めてお送りします。ただし、口座振替の方や年金から天引きされる方へは、納税通知書のみをお送りします。

### ▼27年度国保税納期一覧

期別	1期	2期	3期	4期	5期	6期	7期	8期
納期別	7月	8月	9月	10月	11月	12月	28年1月	28年2月

国保税を算出するのに、27年度は下記のとおり、国保税の軽減措置を拡充します。

### ●軽減対象となる所得基準額

#### ▶均等割と平等割の2割を軽減

【26年度】33万円+45万円×被保険者数

【27年度】33万円+47万円×被保険者数

#### ▶均等割と平等割の5割を軽減

【26年度】33万円+24万5千円×被保険者数

【27年度】33万円+26万円×被保険者数

## 2 国保税の納め方

国保税の納税義務者は世帯主です。世帯主が会社の健康保険や後期高齢者医療保険などに加入している場合でも、世帯の中で1人でも国保に加入していれば、世帯主が国保税の納税義務者になります。

国保税の納め方には、納付書や口座振替で納付する普通徴収と、年金から天引きされる特別徴収の2通りがあります。特別徴収は、次の①～③全てに該当する方が対象となります。

①国保の加入者全員が65歳以上75歳未満で構成されている世帯の世帯主

※国保に加入していない世帯主を除く。

②すでに介護保険料が特別徴収されている65歳以上の方で年間18万円以上の年金受給者

③国保税と介護保険料の1回当たりに徴収する金額が、2か月に1回支給される年金受給額の2分の1を超えない方

### ●納付方法の変更について

年金から天引き(特別徴収)される方でも、口座振替による納付(普通徴収)に変更できます。変更を希望する方は、保険年金課または各支所に申し出てください。

持①国民健康保険被保険者証(保険証) ②通帳 ③通帳で使用している印鑑

※すでに口座振替を申し込んでいる方は②、③は不要です。

## 3 他の健康保険をやめた時などは、14日以内に届け出が必要

国保の資格が新たに発生したり、資格要件が変わったりしたときなどは、14日以内に届け出をしてください。14日以内に届け出をしなかった場合、医療費が全額自己負担になることがありますのでご注意ください。

### ●届け出が必要な場合

▶国保に入るとき…①他市町村から転入してきたと

き ②今まで入っていた健康保険をやめたとき

③子どもが生まれたとき

▶国保をやめるとき…①他市町村へ転出したとき

②他の健康保険に入ったとき ③亡くなったとき

▶その他…住所、氏名、世帯主が変わったとき



## ●保険料の計算

$$\text{27年度の保険料額} = \text{均等割額 (45,761円)} + \text{所得割額 (総所得金額など - 330,000円) \times 9.00\% (所得割率)}$$

保険料額は、1人ずつ均等に負担していただく「均等割額」と所得に応じて負担していただく「所得割額」

の合計額です。なお、1人当たりの上限額は年間57万円です。

## ●保険料の軽減・減免

後期高齢者医療保険料の減額・減免制度には、次のものがあります。

種類	対象者	軽減・減免内容
所得状況に応じた軽減 (均等割額)	総所得金額などの合計が、33万円以下の世帯で、被保険者全員が年金収入80万円以下かつ年金以外の所得がない世帯	均等割額を9割軽減 (軽減後均等割額4,576円)
	総所得金額などの合計が33万円以下の世帯で、9割軽減が適用されない世帯	均等割額を8.5割軽減 (軽減後均等割額6,864円)
	総所得金額などの合計が33万円を超え、33万円+26万円×(被保険者数)以下の世帯	均等割額を5割軽減 (軽減後均等割額22,880円)
	総所得金額などの合計が33万円を超え、33万円+47万円×(被保険者数)以下の世帯	均等割額を2割軽減 (軽減後均等割額36,608円)
所得状況に応じた軽減 (所得割額)	「後期高齢者医療被保険者」本人の総所得金額などの合計から33万円を引いた金額が58万円以下の方	所得割額を5割軽減
被扶養者だった方への保険料の特例措置	後期高齢者医療の被保険者になる前日に、会社の健康保険や共済組合などの被扶養者だった方	均等割額を9割軽減 (軽減後均等割額4,576円) 所得割額は課せられません
被災	災害により、住宅や家財に著しい損害を受けた方	災害の程度に応じて減免
所得激減	事業の廃止や失業などにより、収入が著しく減少した方のうち、総所得金額などが一定額以下の方	所得減少の程度に応じて減免

## ●保険料の納付方法

保険料の納付方法には、受給している年金から保険料が天引きされる「特別徴収」と、納付書や口座振替で納付する「普通徴収」の2通りがあります。納付方法ごとの対象者は、右表のとおりです。

※納付書で納付する方には「後期高齢者医療保険料納付書」をお送りします。

### ●納付方法の変更について

年金から天引き（特別徴収）される方でも、口座振替による納付（普通徴収）に変更できます。変更を希望する方は、保険年金課または各支所に申し出てください。

※8月3日(月)までに申請すると、10月から口座振替に変更できます。

**持**①保険証 ②通帳 ③通帳で使用している印鑑

### ▼後期高齢者医療保険料の納付方法一覧表

対象者	納付方法
①年金の額が年間18万円未満または後期高齢者医療保険料と介護保険料を合わせた保険料額が、年金額の2分の1を超える方	普通徴収
②資格取得などにより、特別徴収へ移行前の方（前年度が①に該当し、今年度が①に該当しない方を含む）	普通徴収
③特別徴収に該当する方で、口座振替を希望し、普通徴収への変更を申し出した方	普通徴収 (口座振替)
④上記の①②③以外の方	特別徴収

# 後期高齢者医療制度のお知らせ

後期高齢者医療制度は、高齢の方が安心して医療を受け続けられるようにするための医療制度です。ここでは、後期高齢者医療被保険者証（保険証）の更新や、

今年度の保険料額などについてお知らせします。  
☎保険年金課医療担当（☎65・2105）

## 1 8月から保険証が変わります

### ●後期高齢者医療被保険者証（保険証）の更新

現在、後期高齢者医療制度に加入している方がお持ちの保険証は、7月31日で使用できなくなります。8月1日から使用できる保険証を、7月下旬に簡易書留郵便でお送りします。受け取る時に、署名または押印が必要です。また、配達時に不在の場合は、郵便受けなどに「不在通知書」が投函されますので、記載された方法で受け取ってください。

※保険証は住民票に記載された住所に送付され、転送されません。送付先を変更したい方は、事前に届け出が必要です。

保険証についての注意事項 ①保険証の貸し借りはでき

ません ②コピーした保険証は使用できません ③保険証をなくした場合などは、再交付の届け出をしてください。

他①保険証の色が変わります ②負担割合（1割または3割）は前年所得に応じて毎年決定しています。保険証の更新に伴い、負担割合が変わることがあります。

#### ●基準収入額適用申請

負担割合が3割と判定された方でも、前年の収入によっては、申請をすることで負担割合が1割に変わる方もいます。前年の収入が次のいずれかに該当すると思われる方は申請してください。

#### 申請により1割となる方

- ①後期高齢者医療被保険者が世帯に1人の場合で、その方の収入額が383万円未満
- ②後期高齢者医療被保険者が世帯に2人以上いる場合で、その方たちの収入の合計額が520万円未満
- ③後期高齢者医療被保険者（世帯内に1人で収入が383万円以上）と同一世帯内にほかの健康保険に加入している70～74歳の方がいる場合で、その方たちの収入の合計額が520万円未満

☑保険証、印鑑（スタンプ印は不可）、確定申告書の控えなど収入が確認できる書類

### ●医療費の限度額適用・標準負担額減額認定の申請

後期高齢者医療制度には、医療費の自己負担額が減額される「限度額適用認定」や、入院時の食事の自己負担額が減額される「標準負担額減額認定」の制度があります。対象になるとと思われる方は申請してください。

※すでに「後期高齢者医療限度額適用・標準負担額減額認定証」をお持ちの方で、27年度も引き続き非課

税世帯の方には、新しい認定証を7月下旬にお送りしますので申請は不要です。

☑27年度の市民税（26年所得）が非課税世帯の方  
☑保険証、印鑑（スタンプ印は不可）、過去1年間の入院日数の分かる領収書など（90日を超えている方のみ）

## 2 27年度の保険料額が決まりました

保険料額は、7月中旬に「後期高齢者医療保険料額決定通知書」や「後期高齢者医療保険料納入通知書兼

特別徴収開始通知書」などをお送りし、お知らせします。

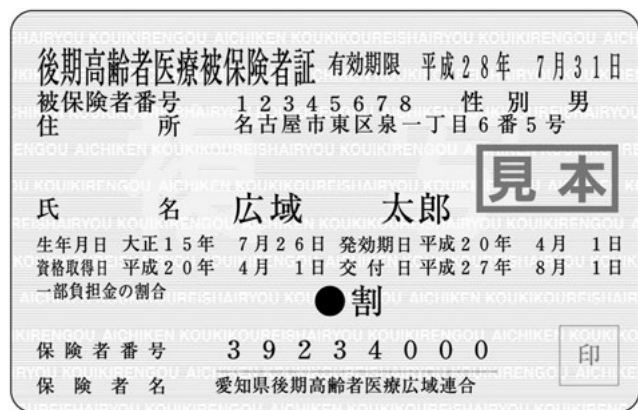

▲後期高齢者医療被保険者証の見本



# 観光 information



## 西尾祇園祭 へ行こう!

夏の一大イベントである西尾祇園祭が、7月17日(金)～19日(日)に開催されます。今年も手踊りやまつり道具を展示する町ぞろいのほか、時代絵巻をほうふつさせる大名行列、祭りのフィナーレを飾る市民総踊りなどが行われ、中心市街地が祭り一色に染まります。ぜひお誘いの上、お越しください。

期日	時間	イベント内容
17日(金)	午後6時30分～8時30分	手踊り・町ぞろい
18日(土)	午後5時30分～9時	祇園祭(神輿渡御・大名行列など)
19日(日)	午後4時30分～9時	市民総踊り(踊ろっ茶・西尾!!)

**場**名鉄西尾駅西側一帯(西尾駅下車徒歩1分)

### 手踊り練習会の参加者募集!!

祇園祭の開催に向けて、17日(金)に催される手踊りの練習会を行います。一般の方も参加可能です。本番へ向けて、みんなで練習しましょう。

**時**7月9日(木) 午後7時～8時30分(予定)

**場**西尾小学校体育館



**他**駐車場の収容台数に限りがありますので、公共交通機関をご利用ください。

**問**西尾祇園祭協賛会事務局(☎65・2169/商工観光課内)

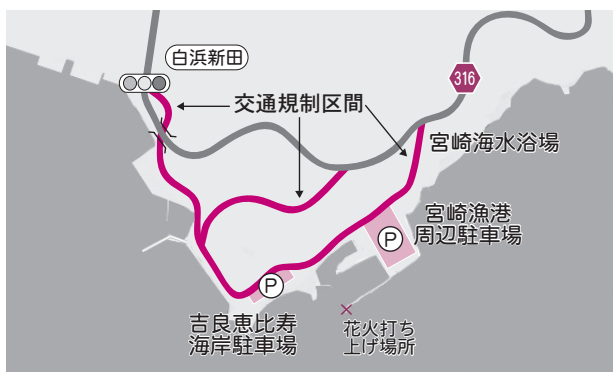

## 第27回吉良花火大会

第27回吉良花火大会が7月25日(土)に開催されます。スターメインなどの打ち上げ花火が夏の夜空に咲き、海に映る光とともに幻想的な雰囲気醸し出します。夏の思い出に、ぜひお出掛けください。

**時**7月25日(土) 午後7時30分～8時50分ごろ

※荒天の場合は8月22日(土)に延期

**場**宮崎漁港内特設会場

**打ち上げ数** 約1,700発

**駐車場** 午後3時以降の入庫に限り、吉良恵比寿海岸駐車場と宮崎漁港周辺駐車場(左図参照)を無料で利用できます。

**交通規制** 午後6時から花火大会終了後まで、会場周辺の交通規制を行います(左図参照)。

**他**当日は地元の宮崎ぎおん祭りも開催され、鯛みこしや山車が練り歩きます。

**問**吉良花火大会実行委員会事務局(☎32・1141)、市観光協会(☎65・2170/商工観光課内)

対象・応募資格 日時・期間 場所 内容 定員・募集人数  
 費用 講師 持ち物 申込・申請 他その他 問問合先

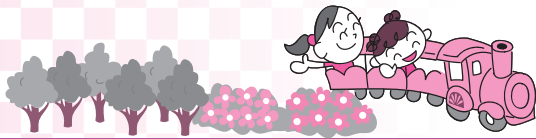

# 愛知こどもの国へ

## 遊びに行こう！

### 「ぼうけんあそび」 「竹水鉄砲」

対小学生以上の方

時 7月19日(日)

場 あさひが丘ふくちゃん広場

内 竹水鉄砲を作って遊びます。

定 30人

¥ 300円

申 愛知こどもの国ホームページ

ジの入力フォームから申し

込んでください。

他 空きがあれば、当日の参加

もできます。

### 「みどぼんロケットを飛ばそう」

対 3歳以上のお子さんとその

保護者

時 7月25日(土)・26日(日)

▼受け付け：午後1時

▼製作：午後2時～3時30分

場 中央管理棟「科学ひろば」

内 ペットボトルでロケットを

作り、飛ばして遊びます。

※製作したものは持ち帰る

ことができます。

定 各日20人

¥ 300円

申 愛知こどもの国ホームページ

ジの入力フォームから申し

込んでください。

他 空きがあれば、当日の参加もできます。

### 「わくわく工房」

### 「お絵描き水族館」



対 3歳～中学生のお子さん

時 7月7日(火)～8月2日(日)

午前10時～午後4時(受付

は午後3時30分まで)

場 ゆうひが丘ゆうひ棟

内 魚など海の生物の絵を小石

に描きます。

他 事前申し込みは不要

問愛知こどもの国 (☎62・4151)



青い空、白い砂浜、透き通った水の大浦海水浴場で、夏を満喫しましょう！

いよいよ夏本番を迎え、海水浴の季節となりました。佐久島には大浦海水浴場があり、離島ならではのきれいなビーチに出会うことができます。夏の佐久島はイベントも盛りだくさん。ラッキーボール投げのほか、盆踊りや弁天祭りなど、島ならではの伝統的で、素朴なお祭りもあります。

海水浴の後には、西港近くの弁天サロンに寄ってみてはいかがでしょうか。古民家再生のシンボルと



### 白い砂浜&ゆるかわ写真

なっている建物が、訪れる人を優しく迎えてくれ、サロン内にあるギャラリーでは「やさしい写真・佐久島」と題した写真展を開催しています。これは、ワークショップでプロのカメラマンから撮影技術を学んだ参加者が、佐久島の自然やアート、猫などを撮影したもので、力作ぞろいの「ゆるかわ写真」ばかり。癒やされること請け合いです。

### アート&イベント情報

◆ ラッキーボール投げ

時 7月26日(日)、8月2日(日)・9日(日)・14日(金) 午後1時

場 大浦海水浴場

◆ 東の盆踊り、西の盆踊り

時 8月14日(金) 午後7時

場 大浦海水浴場、崇蓮寺

◆ 弁天祭り

時 8月16日(日) 午前10時

場 弁天社(筒島)

◆ ワークショップ写真展示2

「やさしい写真・佐久島」

時 8月30日(日)まで

場 佐久島振興課 (☎72・9607 / 色支所内)

【佐久島公式ホームページ】

<http://www.sakushima.com>



うなぎ丼販売に長蛇の列

## 三河一色みなとまつり2015

三河一色みなとまつり2015が5月23日・24日の両日、一色さかな広場で開催されました。うなぎの蒲焼の香りが漂う中、うなぎ丼やあさり汁の販売には長蛇の列ができ、手にした来場者は笑顔で味わっていました。また、うなぎつかみ体験やえびせんべい手焼き体験、お好みの海鮮丼を作るうなぎなどのイベントも行われ、うなぎつかみ体験に挑戦した大勢の小学生たちは、ヌルヌルと逃げるうなぎを捕まえようと必死に追いかけていました。



くるくる回るかざぐるまを作ろう

## アートでGo! Go!

アートでGo! Go! 「見えないものを見つけてみよう! ~かざぐるまを使って~」が6月7日、岩瀬文庫で行われました。参加者は、講師の宇田もも氏からかざぐるまの作り方の説明を受けた後、それぞれ思い思いに真剣な表情で作っていました。デザインに工夫を凝らしたオリジナルのかざぐるまが完成すると、お互いに見せ合ったり、回したりして楽しんでいました。作ったかざぐるまは、7月26日(日)まで岩瀬文庫入口に展示されています。



あふれる緑に笑顔いっぱい

## 横須賀保育園で芝生の植え付け



5月30日、横須賀保育園で園庭への芝生の植え付けが行われました。地域の方々の手によって等間隔に掘られた穴に、園児と保護者が芝の苗を植え付けていきました。園児たちは「芝生の上に集まってくる虫とたくさん遊びたいです」「スプリンクラーで水遊びがしたいです」「芝生の上で裸足になってたくさん走りたいたい」と、目を輝かせていました。秋の運動会には、生えそろうた芝生の上を走りまわる園児の姿を見ることができることでしょう。

命の大切さを学ぶ

## 赤ちゃんふれあい体験授業



吉良中学校で赤ちゃんふれあい体験授業が5月27日から6日間にわたって行われ、2年生の生徒234人が体験しました。生徒たちは参加したお母さんから赤ちゃんの名前や普段の様子などを教えてもらい、優しく抱っこしてふれあいました。笑ったり泣いたりする赤ちゃんに少し戸惑いながらも、笑顔でしゃべりかけてあやしていました。その後、お母さんたちから、出産と育児の喜びや苦労の話を聞き、命の大切さを学びました。



出水期を前に、万全の体制で備える

## 市 水防訓練

市水防訓練が5月17日、矢作川左岸の河川敷で行われました。各種技術の習得と水防意識の高揚を目的として実施されたもので、市水防団員をはじめ、市消防団員や市建設業災害防止協会、市職員など総勢約450人が参加しました。いつ起きるか分からない台風や集中豪雨などの万一の災害に備えるため、堤防の裏法面の崩れを防ぐ「杭打ち積土のう工」や、軽量鋼板を用いる「せき板工」などを力を合わせて完成させるなど、どの参加者も真剣に取り組んでいました。



防災意識の向上を目指して

## 白 浜小防災集会



全校児童を対象に春の防災集会が5月20日、白浜小学校で行われました。防災学習の一環として、防災意識を高めるために実施されたもので、6年生が昨年度の取り組みなどを振り返り、4つの重点目標を提案しました。提案に対して下級生から「地域の人とのつながりは重要だ」「家族と防災について考えたい」などたくさんの意見や感想が出されました。このあと、吉良町防災サポート赤馬の高須善身さんから、重点目標へのアドバイスや防災についての話があり、子どもたちは真剣に聞いていました。

親子で体験し、ふれあいを深める

## 一 色中部小学校 親子ふれあい学級

親子ふれあい学級が6月6日、一色中部小学校で開催されました。受講する講座を親子で相談して決め、一緒に体験活動をする中で、親子の絆やふれあいを深めてもらおうと、毎年企画されている講座です。校内の各教室や体育館では、一芸に秀でた「まちの先生」が講師を務め、Tシャツ作りをはじめ、彫金やダンス、フラワーアレンジなど17の講座が行われました。参加した親子は、協力しながら作品を作るなど、笑顔で楽しいひとときを過ごしていました。



楽しみながら図書館の利用方法を学ぶ

## え ほんさがし隊~としょかんを知ろう~



えほんさがし隊が6月7日、幡豆図書館で行われました。参加した小学1~4年生の児童たちは、紙芝居で本の探し方や借り方、走ったり騒いだりしてはいけないことなど、図書館の利用方法について学びました。その後、えほんさがし隊を結成。2隊に分かれた児童たちは、課題の絵本を探しに競って本棚へ向かいました。「走ってはだめですよ！」隊長の声に、紙芝居で学んだことを思い出しながら、本に貼ってあるシールや記号などを頼りに、課題の絵本を探していました。



# お知らせ

## 催し

### 資料館特別展「文明の ロマン 古時計展」

時 7月4日(土)～9月23日(祝)

午前9時～午後5時

休館日 月曜日(祝日を除く)、  
7月21日(火)・22日(水)

場 西尾市資料館

市内内のコレクターが集めた

世界各地の時計を展示しま  
す。

### ◆展示解説

時 7月25日(土) 午後2時

¥無料

他 事前申し込みは不要

問 文化振興課庶務担当 (☎56  
・6660/岩瀬文庫内)

### くつつけ祭り ワークショップ

対 5歳以上のお子さん

時 7月26日(日) ①午前10時～  
正午 ②午後2時～4時

場 岩瀬文庫研修ホール(地階)

内 なんでもかんでもくつつけ  
て、何ができるかな?

定 各回15人

¥500円

講 愛知県立芸術大学金工指導  
員 小林大地氏

申 7月8日(水)から、直接ま  
たは電話で文化振興課庶務  
担当 (☎56・6660/岩  
瀬文庫内)へ。

地産地消! 親子で楽  
しくエコ・クッキング

食材を無駄なく使い、ゴミ  
を減らすエコな調理を学びま  
す。

対 市内在住の小学生とその保  
護者

時 8月19日(水) 午前10時30分  
～午後1時30分

場 中央ふれあいセンター

内地元特産物「愛知県産小麦  
きぬあかり」「西尾の抹茶」  
を使ってチキンソテーオレ  
ンジソース、旬の野菜のミ  
ネストローネ、抹茶のマー  
ブルケーキを作ります。

定 12組

¥1人500円

講 東邦ガス株式会社エコ・ク  
ッキング講師 酒向純子氏

他 申込期間内に定員を超えた  
場合は抽選

申 7月13日(月)までに、郵便  
番号・住所・参加者の氏名

### ●西尾市食育キャラクター



・お子さんの学年・電話番  
号を直接またはファクス、  
Eメールで農林水産課農畜  
産担当 (☎65・2135/  
FAX 57・1322/✉nousu.  
@city.nishio.jp)へ。電  
話での申し込みはできませ  
ん。

### じいちゃん・ばあちゃん 孫と一緒にクッキング

対 市内在住の3歳～小学生と  
その祖父母

時 8月19日(水) 午前9時30分  
～正午

場 一色町公民館

内 ピザを作ります。

定 10組(先着順)

¥大人¥600円

▼子ども¥300円

講 健康づくりボランティア  
一色食育グループ会員

申 7月8日(水)から、電話で  
吉良保健センター (☎32・  
3001)へ。

### 親子の食育教室

対 市内在住の年長児相当～小  
学3年生とその保護者

時 7月24日(金) 午前10時～午  
後1時

場 西尾市保健センター

内 乳製品を使い、親子で楽し  
くクッキングします。

定 12組

¥1人400円

講 西尾市食生活改善クラブ

申 7月7日(火)午前9時から  
電話で西尾市保健センター  
(☎57・0661)へ。

### 赤十字の親子レスキュー

対 小学生とその保護者

時 8月8日(土) 午後1時～3  
時

場 宮崎海水浴場(吉良町)

内 海で着衣泳体験、レスキュー  
ボードに乗ってみような  
ど、水の安全について学び  
ます。

定 20組(先着順)

¥1人100円(保険料)

講 日本赤十字社講習指導員

申 7月24日(金)までに、直接  
福祉課社会福祉担当 (☎65  
・2114) または各支所  
へ。

他 保護者1人につき、お子さ  
んは3人まで参加できます。

市街化調整区域の土地利用・売買には  
さまざまな法的制限があります

農地転用 建築許可  
売買 賃貸 相続

調整区域・  
農地のことなら  
経験と実績の

ショウカイ  
正海行政書士事務所  
西尾市住崎四丁目106番地 行政書士 正海 浩

私たちが  
相談しました!

ご相談はお気軽に  
0563-54-7707

相 続・離 婚・債 務 整 理  
交 通 事 故 の 相 談 は 初 回 無 料  
その他、労働・企業法務・刑事事件応需

夜間・休日法律相談可

愛三西尾  
法律事務所

代表弁護士/井上洋一 (愛知県弁護士会所属)

西尾駅西へ徒歩3分  
TEL.0563-53-0220

西尾市桜木町3丁目51-3 林ビル2F  
駐車場あり www.aisan-law.jp

墓石

すべてを忘れあの人を  
偲ぶ場所がある…。

石のおかだや

☎0120-54-2514  
http://ishinookadaya.com

本 店・西尾市今川町馬捨場41-1(西尾郵便局南400m)  
貝吹店・西尾市貝吹町金葛10-1(永良バス停前)

# 市営住宅入居者募集

Inscrições dos Apartamentos Municipais Abertas

募集している市営住宅一覧

住宅名	間取りなど	家賃(円)	戸数
野々宮住宅 (野々宮町茶木2)	平屋 2K 水洗	3,200 ~6,400	1 (一般・単身者向)
味浜住宅 (一色町味浜乾地20)	2階/4階建 3LDK 水洗	27,800 ~54,700	1 (一般世帯向)
埋畑住宅 (吉良町萩原埋畑91-1)	2階/4階建 3DK 水洗	25,800 ~50,600	1 (一般世帯向)

時 申込期間 ▶ 7月6日(月)~13日(月)

抽選日時 ▶ 7月21日(火) 午前10時開始

入居可能日 ▶ 9月1日(火)

他 単身者向は年齢などに制限があります。  
 また、上記以外で随時入居できる住宅を  
 用意できる場合があります。

問 建築課管理・住宅担当 (☎65・2146)

## みどり川クリーン作戦

対 どなたでも

時 7月26日(日) 午前7時~9時

※少雨決行

集合場所 ゼルクタワー西尾

南側のみどり川沿い(桜木町)または総合福祉センター駐車場

他 清掃用具は準備しますが、数に限りがあります。長靴やゴム手袋、軍手、草刈り鎌などを準備できる方は持参してください。

問 MCVネットワーク 小島 (☎57・2631/吾妻町)、環境保全課環境保全担当 (☎34・8111/クリーンセンター内)

## 外国人と一緒に盆踊り

時 8月2日(日) 午後1時~2時

場 総合福祉センター

内 浴衣を着て、外国人と一緒に盆踊りをします。

申 7月29日(水)までに、電話で市国際交流協会事務局 (☎65・2178/地域支援協働課内)へ。

他 当日午前10時~午後1時に着付けを手伝っていただける方も募集しています。

## 第7回一色地区福祉ふれあい祭り

時 7月18日(土) 午後5時~7時

※雨天中止

場 一色老人福祉センター

内 和太鼓演奏やよさこい踊り、バルーンパフォーマンス、屋台、ゲームなど

¥ 無料

問 市社会福祉協議会一色支所 (☎72・9654/一色老人福祉センター内)へ。ただし、土・日曜日を除く。

## 西尾市戦没者追悼式

今日のためごましい発展は、戦没者の方々をはじめ、多くの尊い犠牲の礎の上にもたらされたものであることに深く感謝するとともに、追悼の意を表し、恒久平和の誓いを新たにします。ぜひ、ご参加ください。

時 7月26日(日) 午後1時30分~2時50分

場 文化会館小ホール

問 福祉課社会福祉担当 (☎65・2114)

## 市立看護専門学校見学会

対 市立看護専門学校へ入学を希望する高校生以上の方。大学生や社会人、保護者も歓迎します。

時 7月29日(水)、8月27日(木)

①午前10時~正午  
 ②午後1時30分~3時30分

※①②の内容は同じ

場 市立看護専門学校

内 学校概要・学校生活の説明、校内見学、体験コーナー、在校生との交流、質問コーナーなど

定 各回35人(先着順)

申 7月7日(火)から、電話またはEメールで、市立看護専門学校 (☎54・8800 / kango@city.nishio.jp)へ。

## 講座・教室

### 読書感想文講座

読書感想文の書き方のコツを教えます。

対 小学5・6年生

時 7月29日(水) 午前9時30分~午後0時30分

場 西尾市立図書館会議室 (3階)

定 20人

申 7月8日(水)~12日(日)に、申込書を記入の上、直接西尾市立図書館、一色学びの館、吉良図書館、幡豆図書館へ。他 申込期限内に定員を超えた場合は抽選

問 西尾市立図書館 (☎56・200)

## 無料保険相談実施中 広告

新規加入  
見直し  
確認

生命保険、介護保険  
 医療保険、がん保険  
 学資保険、年金保険  
 自動車保険、火災保険

保険  
ホームドクター

西尾市寄住町泡原 14-1  
 グラッチェタウン西尾1階  
 TEL:0120-557-223  
 営業時間 10:00~20:00

## 弁護士法人心

夜間・土日相談可(要予約) 広告

相談料0円(交通事故被害・後遺障害・過払い金・借金・相続・遺言)

※その他は初回30分程度無料。以降30分原則5000円(税別)

企業法務・交通事故・後遺障害・過払い金・借金・相続・遺言・刑事(他)

所属弁護士  
27名!!



過払い金  
無料診断サービス  
実施中

交通事故 損害賠償額  
後遺障害 適正等級  
無料診断サービス実施中

名古屋駅法律事務所 <愛知県弁護士会>

名古屋みなと法律事務所 <愛知県弁護士会>

名古屋駅 0.5分

イオンモール名古屋みなと内 (荒子川公園徒歩5分)

総合受付

平日9時~22時・土日9時~18時受付(祝日、国民の休日(12/31~1/4は除く))

0120-41-2403

(一般電話:052-485-6003) 詳細は⇒http://kokoro.la

※主たる事務所は愛知県弁護士会所属 <>内は弁護士会です

他の事務所 津駅・松阪駅・岐阜駅・東京駅近<



塩田による塩づくり講座

時 7月18日(土)・25日(土)、8月1日(土)・8日(土)・22日(土)・29日(土) 午前9時30分～午後3時

※各回の内容は同じ  
場 吉良歴史民俗資料館 復元塩田

内 昔ながらの方法で塩を作ります。

定 各回25人(先着順)

¥ 1人300円(就学前のお子さんは無料)

申 7月7日(火)から、直接または電話で文化振興課文化財担当(☎56・2459/岩瀬文庫内)へ。

他 雨天の場合、屋外塩田作業は中止しますが、塩焼体験、塩焼小屋見学、コモ作り体験などを行います(午前中を終了)。



としょかん科楽クラブ(夏休み)

時 8月9日(日) 午前10時～11時

時30分

場 西尾市立図書館会議室(3階)

内 ドライアイスの実験、シャベットの作り、本の紹介など

定 30人

¥ 100円

講 科楽寺子屋 鈴木康三氏

申 7月7日(火)～12日(日)に、申込書を記入の上、直接西尾市立図書館、一色学びの館、吉良図書館、幡豆図書館へ。

他 申込期限内に定員を超えた場合は抽選。抽選結果は郵送で通知します。

問 西尾市立図書館(☎56・6200)

夏休み 福祉について勉強しよう

●夏休み子ども手話教室

時 7月27日(月)・28日(火) 午後1時30分～3時

内 耳のしくみや耳の聞こえない人の生活について学びながら、みんなで楽しく手話を覚えます。

定 25人(先着順)

講 手話通訳を考える会

●MYミニボードを作ろう

時 7月30日(木) 午後1時30分～3時

内 ミニボードで、書いて伝える体験をします。

定 15人(先着順)

講 要約筆記サークル西尾

◆共通事項

対 市内在住の小学生

場 幡豆いきいきセンター

¥ 無料

申 7月8日(水)から、直接または電話で市社会福祉協議会幡豆支所(☎63・0181/幡豆いきいきセンター内)へ。ただし、土・日曜日、祝日を除く。

シルバー人材センター「銀子さんクラブ」主催講座

対 市内在住で60歳以上の女性

時 7月18日(土) 午後1時30分～吉良町公民館

内 テーマ「いつまでも健康で若々しく生きるコツ!」  
①AGE(終末糖化産物)  
②「老けない体」になる知恵教えます  
③予防医学…自分の体は自分で守る

定 各回50人(先着順)

講 健康管理士一般指導員 白井恵子氏

申 7月16日(木)までに、直接



または電話で市シルバー人材センター事務局(☎57・3216)へ。

他 どちらか都合の良い日を申し込んでください。

福祉

後期高齢者福祉医療費受給者証の更新手続き

後期高齢者福祉医療費受給者証(☎)と書かれた藤色の受給者証)の有効期限が27年7月31日までとなっている方は、更新の手続きが必要です。7月上旬に申請書、申立書、通知書を郵送しますので、手続きを行ってください。

申請期間 7月13日(月)～17日(金)

申請方法 申請書、申立書に必要事項を記入、押印の上、直接保険年金課または各支所へ。

問 保険年金課医療担当(☎65・2106)

広告

～相続に詳しい司法書士・税理士・弁護士がチームでサポートします!～

あいち相続サポートセンター

相続・遺言・相続税等でお悩みの方へ

- 相続手続きは何かから行えばいいの?
- 家族関係が複雑、遺産分割はどうするの?
- 相続税について教えてほしい。
- 家族のために遺言を残したい。
- ワンストップサービスで複雑な相続手続きをサポート
- 出張無料相談実施中(プライバシー厳守)
- 土・日の相談も対応します(要電話予約)

西尾市無料出張相談実施中

TEL 0120-170-578

あいち相続サポートセンター(本部事務局 蒲郡市三谷町八幡120)



7月

場 所・問 合先 リサイクルプラザ(☎34・8114/グリーンセンター内) 休館日/開札日を除く日曜日・祝日

展示品 家具・自転車・小物など  
展示・入札期間 1日(水)～25日(土)  
開館時間 午前9時～正午、午後1時～3時 ※土曜日は午前のみ開館  
開札日時 26日(日) 午前10時  
引取期間 26日(日)～29日(水)  
引取方法 落札者には電話でお知らせします。落札価格(現金)を持参の上、リサイクルプラザへ。

講習会 親子講習会「デザートカップの小物入れ」  
日時 22日(水) 午前10時～正午  
会場 学習室(2階)  
定員 10組程度  
参加料 無料  
持ち物 デザートカップ、余り布  
申込期間 1日(水)～21日(火)  
申込方法 直接または電話で、リサイクルプラザへ。

リサイクルプラザ情報

### 高齢者よろず相談



**対** 市内在住の高齢者または高齢者を介護している家族

**時** 7月29日(水) 午後1時30分～3時(30分ごとの予約制)

**場** 市役所15相談室(1階)

**内** 健康や保健、医療に関することや、介護、サービスに関することなど高齢者に関する相談全般

**¥** 無料  
**相** 談員 地域包括支援センター職員

**申** 問 7月21日(火)までに、直接または電話で長寿課地域支援事業担当(☎65・2120)へ。

### 認知症介護家族交流会

認知症の方を介護する家族を対象に、介護者同士で交流しています。

**対** 認知症の方を介護している家族

**時** 7月22日(水) 午後1時30分～3時30分

**場** 市役所22会議室(2階)

**¥** 無料(場合により飲食代など実費負担あり)

**他** 事前申し込みは不要  
**問** 長寿課地域支援事業担当(☎65・2120)

### 母子家庭等医療費受給者証の更新手続き

母子家庭等医療費受給者証を一齐に更新します。同受給者証をお持ちの方には7月中旬に通知しますので、手続きを行ってください。7月末日までに通知が届かない方や、受給資格があると思われる方で受給者証をお持ちでない方は、お問い合わせください。

**●** 通常受付  
**時** 7月24日(金)・27日(月)～30日(木)

**場** 保険年金課  
**休** 日 受付

**時** 7月25日(土) 午前9時～正午  
**場** 市役所多目的室C(1階)、吉良支所

**●** 夜間受付  
**時** 7月27日(月) 午後5時～8時  
**場** 市役所多目的室C(1階)

**問** 保険年金課医療担当(☎65・2106)

## 保健

### 運動ダイエットクラス 8月開始コース

自分に合った3か月間の運動でダイエットをサポートします。グループコースまたは個別コースを選択できます。

**対** 市内在住の20～74歳で、BMI(体重(kg)÷身長(m)÷身長(m))が23以上の方

**●** グループコース  
**時** 8月5日・12日・26日、9月16日・30日、10月14日・28日の毎水曜日 全7回 午前9時30分～11時30分

**内** 初回はオリエンテーションを行い、2回目以降は運動を実践します。  
**¥** 500円

**●** 個別コース  
**内** 自分の都合に合わせて、中央体育館トレーニング室で運動します。3回分の利用料を補助します。  
 ※8月5日(水)午前9時30分からのオリエンテーションに必ずご参加ください。

**¥** 300円  
**◆** 共通事項

**場** 中央体育館  
**定** 10人(先着順)

## その他

### 耐震無料相談

住居や家族の安全を確保するため、耐震改修などの無料相談会を開催します。

**時** 7月16日(木)・17日(金) 午前9時30分～午後4時30分  
**場** 市役所市民ロビー(1階)

**¥** 無料  
**他** 事前申し込みは不要  
**問** 建築課建築担当(☎65・2148)



**講** 健康運動指導士、保健師  
**申** 問 7月6日(月)～24日(金)に、電話で西尾市保健センター(☎57・0661)へ。  
**他** 通院中の方は、主治医に相談の上、申し込んでください。

### 広告募集中!

広報にしてお掲載する有料広告を募集しています。詳しくは、秘書課広報担当または市指定広告代理店(株)エムアイシーグループ/☎56・5111)にある「広告申込の手引き」をご覧ください。市ホームページからもダウンロードできます。

問合せ先 秘書課広報担当(☎65・2159)

### 今月の納期

- 固定資産税・都市計画税…第2期
- 国民健康保険税(普通徴収分) …第1期
- 介護保険料(普通徴収分) …第1期
- 後期高齢者医療保険料(普通徴収分) …第1期

**納** 期 限 7月31日(金)  
**そ** の 他 □ 座振替の方は残高をご確認ください。なお、再振替はできません。  
**問** 合 先 収納課管理担当(☎65・2132)

### 7月の献血



5日(日)	午前10時～11時30分、午後1時～4時 …おしるタウンシャオ
25日(土)	午前9時30分～11時30分、午後1時～4時 …フィールいつも

問合せ先 福祉課社会福祉担当(☎65・2114)



塩田に関する資料を探してみよう

現在進めている塩田体験施設の整備に当たって、広く製塩業に関する資料を収集しています。ご家庭などに眠っている資料がありましたら、ぜひご連絡ください。

**資料の例** 製塩用具、写真、塩の流通や販売に関する資料、製塩業に関する文書類（専売公社関係の書類など）、その他製塩業に関するものなら何でも可

**資料の取り扱い** 資料は寄贈または寄託の手続き後、塩田体験施設に展示させていただきます。場合があります。

**問** 文化振興課文化財担当（☎56・2459／右瀬文庫内）



▶塩田に関する資料例  
『名古屋専売支局吉田出張所沿革史』

若年者就職相談窓口

就職に関するさまざまな悩



みをお持ちの方や大学・高校などを卒業後も未就職状態の方、ニートやフリーター状態からの脱却を図ろうとしている方などが早期に就職できるように支援するため、県のアドバイザーによる若年者向けの就職相談窓口を開設します。

**対** 45歳未満の求職者（学生を含む）またはその家族  
**時** 7月28日（火）午後1時～4時

**※** 相談時間は1回50分以内  
**場** 市役所31相談室（3階）

**内** 就職に関するさまざまな相談に対応します。ただし、職業の紹介はしません。

**定** 3人（先着順）  
**¥** 無料

**申** 問 7月21日（火）までに、直接または電話で商工観光課商工担当（☎65・2168）へ。

西三河 イベントだより

元気ッス！へきなん

碧南市最大の市民参加型イベントです。ぜひ、お越しください。

**時** 7月25日（土）午後2時～8時45分

**※** 荒天の場合は、26日（日）に順延

**場** 碧南市役所前道路とその周辺

**内** 総踊り、出店、ステージ発表、復興応援グッズの販売など

**問** 碧南市地域協働課地域協働係（☎0566・41・3311）



名鉄蒲郡駅から徒歩約5分 第33回蒲郡まつり 納涼花火大会

直径650mに広がり、太平洋岸最大級を誇る3発の正三尺玉花火は必見。ほかにも水上スターメイン、特大スターメインなど、特色ある花火が、蒲郡の夜空を美しく彩ります。



**時** 7月26日（日）午後7時30分～9時

**場** 蒲郡市民会館周辺（蒲郡市栄町）

**問** 蒲郡市観光商工課（☎0533・66・1120）

名鉄西尾・蒲郡線の利用促進のため、西尾市と蒲郡市が沿線イベント情報を相互に掲載しています。

名鉄蒲郡駅から徒歩約15分 竹島水族館夏休みイベント

●夏休み特別展「とびます はねます」

**時** 7月18日（土）～8月31日（月）

**入館料** ▶大人=500円

▶小・中学生=200円

●ナイトアクアリウム

**時** ▶7月26日（日）…午後10時まで（最終入館は午後9時30分）

▶8月8日（土）～23日（日）…午後9時まで（最終入館は午後8時30分）

**内** 夜の水族館を探検してみましよう。

**午後5時以降の入館料** ▶大人=300円

▶小・中学生=100円

**問** 竹島水族館（☎0533・68・2059／蒲郡市竹島町）

電車で行こう！





## 万燈祭

愛知県無形民俗文化財に指定され、230年以上の歴史がある伝統的な祭です。武者人形をかたどった約60kgの「万燈」を若衆が一人で担ぎ、笛と太鼓のお囃子に合わせて勇壮に舞います。

**時** 7月25日(土)・26日(日)  
**場** 秋葉社周辺(刈谷市銀座)

※名鉄刈谷市駅周辺

**内** 初日の「新楽」では若衆たちが万燈を担いで市内を練り歩き、2日目の「本楽」では秋葉社の境内で舞が奉納されます。

**他** 会場周辺に駐車場はありません。公共交通機関をご利用ください。

**問** 刈谷市観光協会 (☎0566・23・4100 / 刈谷市商工課内)

## 情報通信

### ■7月22日は三河湾浄化の日です

三河湾の浄化を推進し、美しい三河湾を取り戻すために活動している三河湾浄化推進協議会では、毎年7月第4水曜日を「三河湾浄化の日」、その日から1週間を「三河湾浄化週間」と定め、生活排水対策の呼び掛けなどの活動を行っています。皆さんも「ゴミを流さない」「洗剤やシャンプーなどを使い過ぎない」など、普段の生活の中でできる浄化活動にご協力ください。**問**三河湾浄化推進協議会事務局 (☎0532・51・2390 / 豊橋市環境保全課内)

### ■いいね! 三河湾美SEAフォトコンテスト作品募集

三河湾または三河湾沿岸の自然風景や海と人とのふれあいの風景を題材にした作品を募集します。**▶応募内容** / プリントした写真(白黒・カラーともに四ツ切・四ツ切ワイド・A4可)とネガまたはデジタルデータ(CD-R)を提出。複数の応募も可。ただし、入賞は1人1作品**▶審査** / 作品を展示し、見学者の投票により決定します。**▶賞** / 金賞・銀賞・銅賞…各1人、美SEA賞…7人**申問** 9月25日(金)までに、作品の裏面に画題・撮影日時・撮影場所・住所・氏名・電話番号・Eメールアド

レスを記入の上、直接三河湾浄化推進協議会事務局 (☎0532・51・2390 / 豊橋市環境保全課内 / 豊橋市今橋町) へ。**他** ①作品は自作で未発表の作品に限ります ②作品の著作権は主催者に帰属します ③応募作品は返却しません ④画像の加工や編集写真は不可 ⑤人物が写った写真の場合は、肖像権に関する許可を取ってください。

### ■県立岡崎高等技術専門学校スキルアップ講座 (在職者対象訓練)

**▶訓練コース名** / マイコン基礎**問** マイコン基礎を習得したい方**時** 8月22日(土)・23日(日)午前9時10分～午後4時30分※23日(日)は午後3時40分まで**場** 県立岡崎高等技術専門学校**内** A RMマイコン基礎、インターフェース回路、C言語によるプログラミング、入出力に関わる基礎的な演習**定** 15人 **料** 2,300円 **申問** 7月30日(木)までに、講座名・氏名・生年月日・郵便番号・住所・電話番号・職業を記入の上、往復はがきまたはEメールで県立岡崎高等技術専門学校 (☎0564・51・0775 / 〒444-0802岡崎市美合町字平端24 / ㊚okazaki-senmonko@pref.aichi.lg.jp) へ。申込期間内に定員を超えた場合は抽選

### ■自衛隊制度説明会

**時場** ▶ 7月8日(水)午後1時～5時

…岡崎市竜美丘会館(岡崎市東明大寺町) ▶ 7月9日～30日の毎週木曜日 午後4時～6時…自衛隊岡崎出張所(岡崎市朝日町)**問** 自衛隊岡崎出張所 (☎0564・21・7303)

### ■労働条件相談ほっとライン

月・火・木・金曜日の夜間と、土・日曜日の日中に、無料で電話相談できる相談窓口「労働条件相談ほっとライン」を開設しています。**時** ▶ 月・火・木・金曜日…午後5時～10時 ▶ 土・日曜日…午前10時～午後5時※年末年始を除く。**▶相談電話番号** / ☎0120・811・610 **問** 愛知労働局労働基準部監督課 (☎052・972・0253)

### ■猫の家族探し (譲渡会)

**問** 県内在住で20歳以上の方**時** 7月11日(土)午前10時～11時30分※途中参加不可**場** 愛知県動物保護管理センター愛護館(豊田市穂積町)※豊田市動物愛護センターとは別の施設です。**内** 猫の譲渡と正しい飼い方の説明**持** キャリーケース、またはダンボール箱など(猫を譲渡する場合)、規約など(猫を飼う場所が集合住宅や借家の場合)**他** 事前申し込みは不要。平日にも猫・子犬・成犬の譲渡の受け付けを行っています。**問** 愛知県動物保護管理センター (☎0565・58・2323)





- 1 三ヶ根山スカイラインからの眺望
- 2 石段を利用した開放的なステージ
- 3 うどんや団子、雑貨に整体まであり、にぎわう屋台
- 4 子どもたちに大人気、アートバルーン「よしまーず」の皆さん
- 5 『アナと雪の女王』の楽曲に合わせ演武を披露したミュージック空手
- 6 HOME MADE家族のMICROさん

## 市民記者が行く！ 広報サポーターレポート



広報サポーター  
羽佐田明美さん  
(寺津町)

三ヶ根山は西尾市・蒲都市・幸田町の3つの市町の境にあり、眼下に三河湾を望む自然に包まれた場所です。

東幡豆町から形原温泉まで、標高350mの尾根を三ヶ根山スカイラインが走り、3月はスイセン、6月はアジサイが有名です。また夜景を見るには最高のスポット！ 沿道には慰霊碑なども多く建てられています。

三ヶ根山を愛する人たちが「もっとたくさんの人に訪れてもらおう！ かつてのにぎわいを取り戻したい！」との思いから、毎年5月3日にこの青空フェスティバルを実施するようになり、今年で10回目になるそうです。

## 三ヶ根山に出掛けよう！ — 青空フェスティバル

この日は快晴！ 「青空フェスティバル、10年とも雨はなし！」とのこと。三ヶ根山スカイラインの料金所を通り(普通車420円)、坂道を走ると、時折、木々の隙間から見えてくる景色や、ウグイスのさえずりに導かれているようで、会場に着くまでワクワクしました。

このイベントは、午前10時から午後3時30分までで、参加は無料です。特設会場では、弾き語りやハーモニカ、バンドの演奏から和太鼓まで次々にイベントが催されていました。こいこいストリートでは、フリーマーケットや物産展、お楽しみコーナー(アートバルーン、宝探し)などもあり、自然を感じながら、大人も子どもも楽しめるのどかな雰囲気となっていました。特設会場は、観客が石段に座り、出演者が観客を見上げるように作られています。プロとして活躍されている方々の

演奏を、山と海が一体となった開放的なステージで見ることはなかなかできないなと思いました。

正午ごろには：なんと！ プライベートで来場されていた「HOME MADE 家族」のMICROさんがサプライズでステージに！ 『サンキュー』のサビをアカペラで披露。張りのある歌声と歌詞に感動しました。

三ヶ根山の新たな名所や見所を知り、幡豆の人たちの人柄の良さや温かさ、ゆったりとした時間の流れを感じられ、やさしい気持ちで過ごせました。

10月には同じ場所で「秋色フェスティバル」が開催されます。ぜひ新たな発見を！ 三ヶ根山に出掛けてみてはいかがでしょうか。

広報サポーターは、公募により選ばれた市民記者です。これからも市民の目線で、市内各地のイベントなどを取材していきます。





## 愛と感謝を伝える 音楽 Gospel

### 市民ゴスペルグループ ワンボイス西尾

私たちは「ワンボイス西尾」という合唱サークルです。ゴスペルという、特殊な音楽の印象を持たれがちですが、最近では映画やCM、ミュージカルなど、身近なところにも使われています。リズムに乗っておなかに力を入れ、大きな声で歌うと、心も体も軽くなり、明るく元気になります。歌は英語の歌詞ですが、内容は「愛と感謝」を込めた歌詞なので、歌っていると自然に笑みがあふれます。

ワンボイス西尾は結成して13年になりますが、年齢や性別、職業を超えた、歌好き仲間が約50人所属していて、月に3回程練習しています。また、定期的にイベントに参加したり、コンサートを開催したりしています。今年7月18日(土)の西尾祇園祭に出演することになりました。11月22日(日)は、文化会館小ホールでコンサートを開催します。ステージから「愛と感謝」を伝えられるよう、練習にも気持ちが入ってきました。ぜひ、見に来てください。

問合せ ワンボイス西尾 土田 (☎090・9336・0999/吉良町)

このコーナーに登場してくれるサークル・ボランティア団体を募集しています。詳しくは、秘書課広報担当 (☎65・2159) へ。



伊藤 涼馬くん  
(田貫二丁目)

平成25年7月生まれ  
元気でやさしい男の子に育ってくれるように願ってるよ☆



三浦 玲那ちゃん  
(上矢田町)

平成26年1月生まれ  
我が家のアイドルれなちゃん♡ 元気にスクスク育ててね!



中嶋 菜々子ちゃん  
(吉良町)

平成26年1月生まれ  
かわいい笑顔でみんなを和ませてくれる菜々子♡元気に育ててね!



犬塚 蒼佑くん  
(一色町)

平成25年1月生まれ  
働く車が大好きな蒼ちゃん♡いつも笑顔で3兄弟仲良く元気にね♡



大竹 彩乃ちゃん  
(富山町)

平成25年7月生まれ  
泣いたり笑ったり毎日大忙しの彩ちゃん♡元気に大きくなあれ♪



山崎 智尋くん  
(高落町)

平成25年7月生まれ  
動物が大好きな智尋。2歳おめでとう☆元気にいっぱい大きくなあれ。



宮地 悠玄くん  
(平坂町)

平成25年7月生まれ  
車が大好き。食べるの大好き。今日も元気にいっぱい遊ぶぞー!



遠藤 奏大くん  
(上矢田町)

平成26年1月生まれ  
ずっと優しい心と笑顔で周りを柔らかく包んでくださいね。

キ  
ツ  
ズ  
ア  
ル  
バ  
ム



# 岩瀬文庫コレクション

## 十五番虫歌合

(111-73) 1冊

岩瀬文庫学芸員 林 知左子

木下長嘯子原作、江戸時代初期作成のこの絵本は、蜻や蜂、ゲジゲジ、蟻など30種の虫が左右に分かれて恋の歌を詠み、その優劣を判者の墓が判定する十五番勝負という趣向です。

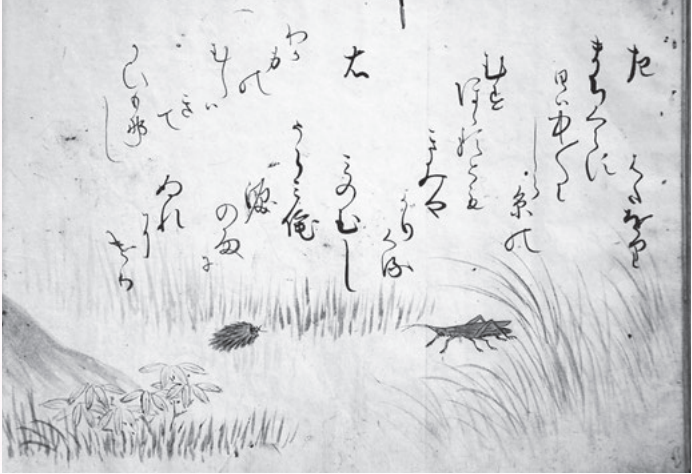

本書は、今号5ページに掲載の岩瀬文庫企画展「山田満寛氏記念展・虫愛づる人々」で、ご覧いただけます。

掲載写真の場面は、三番手の機織り(シヨウリヨウバツタ)VSミノムシの勝負で、機織りの歌「まちくらす日ハ中々にしら糸のむすばるともきみやよりくる(あなたを待つ日々はもつれた白糸のごとく心が鬱ぎます。糸を繕るように、あなたも寄ってくれるだろうか)」、対するミノムシの歌「うらミ侘涙の雨にぬれにけりわが身のむしハさてかひもなし(つれないあなたを嘆き、私は涙の雨に濡れています。簀を着ている甲斐もないほどに)」。判者の墓は「機織りの歌は美しいけれど技巧に走りすぎ。ミノムシの歌は私の袖も濡れそうだ(泣ける)！」とミノムシを支持しています。身近な虫たちが、自分の名や特性を巧妙に織り込んだ恋歌を詠み合うという、ファンタジックで知的な設定が人気を博し、「虫歌合」は幾通りもの本が作られました。本書もそのひとつ。詠み人ならぬ「詠み虫」たちの愛らしい挿絵と相まって、大変ほほ笑ましい作品です。

岩瀬文庫 (☎56・2459)

# 月刊!! スポーツにしお

## ウォーキングを楽しもう!! (夏・秋)

Vol.04

歩くことは、健康・体力の増進に欠かせません。普段から元気に身体を動かすと、生活習慣病や認知症のリスクを下げる事ができます。市ではさまざまなウォーキングイベントを行っています。申し込みの時期に改めてお知らせします。季節を肌で感じながら、心も体もリフレッシュできるウォーキングを、ライフワークにしてみませんか。



5月3日に行われた第31回はず夢ウォーク

日 時	イベント名	集合場所	目的地・内容など	距離
9月13日(日) 午前9時～午後3時	第32回はず夢ウォーク 秋の友引市コース	名鉄西幡豆駅	見影山穴弘法、寺部海水浴場など ※約5kmのコースもあります。	10.5km
9月17日(木) 午前9時15分～11時	西尾を歩こう!	一色健康センター	一色健康センター周辺	3km
10月3日(土) 午前9時30分～午後2時	西尾市内ウォーキング	名鉄西尾駅	憩の農園	7km
10月15日(木) 午前9時15分～11時	西尾を歩こう!	一色健康センター	一色健康センター周辺	3km
11月6日(金) 午前9時15分～午後3時15分	豊橋ウォーキング	名鉄西尾～吉良吉田の各駅	名鉄豊橋駅から、のんほいパーク(豊橋市大岩町)へ歩きます。	5km
11月16日(月) 午前8時30分～午後2時	佐久島歩け歩け 海原三里	佐久島行船のりば	謎解きをしながら佐久島巡りをします。	7km
11月19日(木) 午前9時15分～11時	西尾を歩こう!	一色健康センター	一色健康センター周辺	3km

閩スポーツ課振興担当 (☎54・0002/総合体育館内)



## 西尾市のデータ

### ■人口



	6月1日現在	前月比
男性	85,890人	+23人
女性	84,383人	+5人
計	170,273人	+28人
世帯数	60,430世帯	+64世帯

### ■交通事故の状況



	人身事故 件数	死傷者	
		負傷者	死亡者
5月	62件	68人	1人
1月からの 累計	303件	352人	4人

### ■消防の状況



	火災	救助	救急
5月	5件	8件	523件
1月からの 累計	22件	18件	2,730件

## 今月の表紙

鶴城小学校の5年生が5月27日、上町地内の田んぼで「泥リンピック」を行いました。総合的な学習で実施する米作り体験活動の一環として、田植えをする前に、田をならす代かきを目的に実施されたものです。参加した児童たちは、泥しびきを上げながら、田んぼを駆けまわり、元よく競技を楽しんでいました。

## 編集雑記

うるう年ならぬ…うるう秒？ この7月1日に「うるう秒」が挿入されます。1958年から開始された原子時計に基づく原子時と、地球の公転・自転に基づく天文時との間に生じたずれの調整が行われます。実際には、午前8時59分59秒と9時00分の間に「8時59分60秒」が挿入されるそうです。単に時を知るためだけではなく、さまざまな情報システムにも使われている時刻。小さな1秒ですが、現代社会では重要な1秒といえます。(み)

スクールスマイルショット

# School Smile Shot

### ●東部中学校

東部中学校の全校生徒318人が5月18日、勤労体験学習として地元の茶畑で茶摘みを体験しました。生徒おのおのが掲げた収穫量などの目標を達成しようと、黙々と茶葉を摘み取っていました。



### ●津平小学校

津平小学校で5月28日、50年以上の伝統を持つ「少年防犯隊結成式」が行われました。児童たちは決意を胸に隊旗や団旗を受け取った後、愛知県警音楽隊によるドリル演奏を楽しみました。



### ●幡豆小学校

幡豆小学校の5年生の児童65人が6月8日、鳥羽町内で田んぼアートの田植えに挑戦しました。田んぼの感触に歓声が上がる中、協力して苗を植えていました。アートは7月上旬に見ごろを迎えます。



## 【西尾市役所】

URL (パソコン) <http://www.city.nishio.aichi.jp/>  
(携帯電話) <http://www.city.nishio.aichi.jp/mob/>

E-mail [nishio@city.nishio.lg.jp](mailto:nishio@city.nishio.lg.jp)

- 本 庁 ☎0563・56・2111 (代表)  
〒445-8501 西尾市寄住町下田22
- 一色支所 ☎0563・72・7111 (代表)  
〒444-0492 西尾市一色町一色伊那踰61
- 吉良支所 ☎0563・32・1111 (代表)  
〒444-0596 西尾市吉良町荻原川畑20
- 幡豆支所 ☎0563・62・5511 (代表)  
〒444-0798 西尾市西幡豆町仲田14-2



バーコード対応の携帯電話などで読み取ると「モバイル@西尾市役所」が閲覧できます。



財源確保のため有料広告を掲載しております。  
内容については市が推奨するものではありません。  
詳細については直接広告主へお問い合わせください。

編集・発行 西尾市企画振興課  
〒445-8501 愛知県西尾市寄住町下田22  
0563・56・2111 (代表)

今のお住まいをもっと**素敵**にする

次の増税までにお得なリフォームを  
お考えの方はリフォーム体験型  
ショールームへ一度ご来館下さい。



おかげさまで、お客様満足度は全国レベル  
全国リフォームコンテスト7年連続受賞

リモデスマイル作品コンテスト  
全国キッチン&リビング部門 最優秀賞  
全国自由空間部門 優秀賞  
(全国3088作品中)

ジェルコリフォームデザインコンテスト  
中部北陸支部大会 アイデア賞

写真は一色町S様邸

ゆいリビングは、  
お客様リピート率  
**87%**!!  
50万円以上の  
工事を行われた  
お客様  
対象データ

弊社顧客管理ソフト調べ



ご来館いただければ、ゆいリビングが選ばれる理由がわかります。

# リフォーム相談会

7/2 木 ~ 7/31 金 10:00~17:00  
※水曜日定休日

- ＊日曜日のご来館もお待ちしております。
- ＊美味しいティーをお出しします。
- ＊お子様連れも安心なご用意をしております。



会場 ゆいリビング西尾店  
西尾市住崎1丁目97-1 TEL:0563-54-8332

(株)ゆい・リビング 2015年度 協力業者会



地元から安心!  
あなたを幸せにする  
チームです。



(株)ゆい・リビング 〒445-0879 西尾市住崎1丁目97-1  
FAX...0563-54-8333 Mail...omise@yui-living.jp

ゆいリビング

検索

リフォーム・増改築専門店  
**ゆいリビング**  
ゆいインテリアデザイン建築士事務所

お問い合わせ  
**0563-54-8332**

受付時間 10:00~19:00