

広報にしお

みんなをつなぐ情報誌

NISHIO

2016

7/1

No.1401



CONTENTS

- 02 トピックス
- 16 観光information
- 17 愛知こどもの国へ遊びに行こう！
佐久島発 島の風だより
- 18 まちの話題
- 20 お知らせ
- 27 にしおdeキラリ☆サークル／キッズアルバム
- 28 岩瀬文庫コレクション／月刊！スポーツにしお
- 29 スクールスマイルショット／西尾市のデータ

●吉田小学校「プール掃除」

私たちの声を、私たちの将来に。

7月10日(日)は 参議院議員通常選挙の投票日

投票時間…午前7時～午後8時
(佐久島投票所は午前7時～午後7時)

市選挙管理委員会 (☎65・2164/総務課内)

投票できる方

今回の選挙で投票できるのは、次の①②のいずれも該当する方です。

- ①平成10年7月11日以前に生まれた方
- ②平成28年3月21日以前から西尾市に住んでいて、選挙人名簿に登録されている方

◆市内で転居した方

平成28年6月16日以後に市内での転居届を出した方は、転居前の投票所で投票してください。

投票所入場券

投票所入場券を6月22日に発送しました。1枚のはがきに最大4人分の入場券が入っていますので、切り離して投票所にお持ちください。有権者が5人以上いる世帯は、複数枚に分けて郵送しました。

投票所入場券がなくても、投票資格のある方は投票できますが、スムーズに投票していただくため、入場券を持ってお越しください。紛失した場合は、投票所の職員にお申し出ください。



各投票区の投票所一覧

投票所は投票区により異なりますので、下表の投票所一覧でご確認ください。

投票区名	投票所	投票区名	投票所	投票区名	投票所
錦城	西尾小学校 体育館	寺津南	寺津ふれあいセンター	東部	一色東部小学校 体育館
伊文	伊文保育園 遊戯室	寺津北	寺津保育園 遊戯室	佐久島	佐久島開発総合センター
鶴城	鶴城ふれあいセンター	福地南部	福地ふれあいセンター	吉田	吉田小学校 体育館
花ノ木	花ノ木小学校 体育館	福地北部	福地北部小学校 体育館	白浜	白浜小学校 体育館
八ツ面	八ツ面ふれあいセンター	米野	三和保育園 遊戯室	荻原	荻原小学校 体育館
西野町	西野町ふれあいセンター	貝吹	東部保育園 遊戯室	横須賀	横須賀小学校 体育館
今川	中央体育館 卓球場	室場	室場小学校 体育館	津平	津平小学校 体育館
中畑	中畑小学校 体育館	米津	米津ふれあいセンター	東幡豆	東幡豆体育館
平坂	平坂小学校 体育館	西部	一色西部小学校 体育館	幡豆	幡豆小学校 体育館
矢田南部	矢田小学校 体育館	中部	一色中部小学校 体育館	鳥羽	鳥羽老人憩の家
矢田北部	矢田ふれあいセンター	南部	一色地域交流センター	寺部	寺部集会所

投票速報専用電話

☎56・3133 (7月10日(日) 午前9時～午後8時)

期日前投票場所

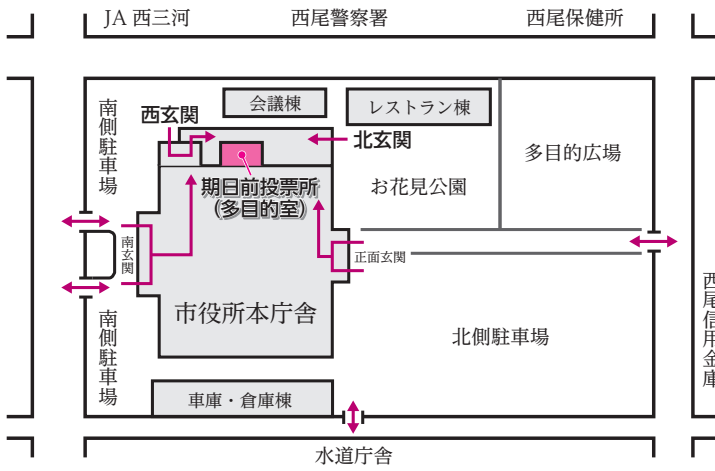

※休日・夜間は、西玄関または北玄関からお入りください。

期日前投票
 仕事や旅行などの用事があり、投票日当日に投票できない方は、期日前投票をご利用ください。
期間 7月9日(土)まで
時間 午前8時30分～午後8時
場所 市役所多目的室(1階)
 ※詳しくは左図をご覧ください。
持ち物 投票所入場券
 ※投票所入場券がなくても、投票資格のある方は投票できます。

▼郵便などによる不在者投票制度を利用できる方

区分	障害の程度	
身体障害者手帳	両下肢、体幹、移動機能	1級または2級〈注〉
	心臓、腎臓、呼吸器、ぼうこう、直腸、小腸	1級または3級〈注〉
	免疫、肝臓	1級～3級〈注〉
戦傷病者手帳	両下肢、体幹	特別項症～第2項症
	心臓、腎臓、呼吸器、ぼうこう、直腸、小腸、肝臓	特別項症～第3項症
介護保険被保険者証	要介護5	

〈注〉総合の等級ではなく、各部位の等級ですのでご注意ください。

不在者投票

●他市町村での不在者投票
 仕事や旅行などで他の市町村に滞在中の方や、他の市町村に転出したが3か月経過していないため、転出先の市町村の選挙人名簿に登録されていない方などは、滞在先の市町村の選挙管理委員会ですべての不在者投票ができます。この制度は郵送でのやりとりとなりますので、早めに手続きしてください。

●郵便などによる不在者投票

身体が不自由で投票所に行くことができない方は、郵便などによる不在者投票制度をご利用ください。
 この制度を利用できる方は、左上表内の対象者に限られます。あらかじめ「郵便等投票証明書」の交付を受けてください。交付手続きや投票方法など、詳しくは市選挙管理委員会にお問い合わせください。

●不在者投票指定病院などにおける不在者投票
 都道府県の選挙管理委員会が指定する病院や老人ホームなどに入院または入所の方は、その施設で不在者投票ができます。詳しくは、入院または入所中の施設にお問い合わせください。

点字投票・代理投票

目が不自由な方は「点字投票」ができます。また、手のけがや、目が不自由なため文字が書けない方は、補助者が代わりに投票用紙に記入する「代理投票」ができます。代理投票や点字投票を希望する方は、投票所の職員にお申し出ください。

今回の選挙から制度が一部変わります

- ①選挙権年齢が引き下げられ、満18歳以上の方が投票できるようになります。
- ②参議院議員通常選挙(愛知県選挙区)の定数が6人から8人に増加します。そのうち今回改選の定数は、3人から4人に増加します。
- ③18歳未満の方まで投票所へ同伴できるようになります。

開票

開票開始日時 7月10日(日) 午後9時15分
開票所 総合体育館
開票速報専用電話 ☎56・10000
 ※午後10時30分から、30分ごとにお知らせします。

2016西尾 キャンペーンレディ が決まりました

市の観光をPRする「2016西尾キャンペーンレディ」の選考会が5月8日に行われました。選考の結果、次の4人が決まりましたので、ご紹介します。

今後は、西尾祇園祭をはじめ、市内外のさまざまな観光イベントに参加します。

☎商工観光課観光担当 (☎65・2169)

【キャンペーンレディに聞きました】

①居住地／②職業／③趣味／④好きな食べ物／⑤チャームポイント／⑥西尾といえば／⑦西尾のお勧め観光スポット／⑧抱負や目標



いなぎ
稲垣 みのりさん (20)

①西尾市／②大学生／③卓球／④きな粉／⑤笑顔／⑥抹茶／⑦歴史公園／⑧生まれ育った、大好きな西尾市のキャンペーンレディに選んでいただき大変光栄に思います。これからより多くの方に、西尾市の魅力を伝えられるように一生懸命頑張ります。皆さんとお会いできるのを楽しみにしています。



えざか あつみ
江坂 厚美さん (29)

①安城市／②会社員／③読書／④うなぎ／⑤目／⑥抹茶／⑦佐久島／⑧西尾キャンペーンレディになることができ、大変光栄です。西尾は母の生家があり、慣れ親しんだ大好きなまちです。西尾の魅力を多くの方に伝えられるように一生懸命頑張ります。特に最近多い外国人旅行者にもPRしていきたいです。



ひびの ゆか
日比野 由佳さん (19)

①刈谷市／②大学生／③映画鑑賞・音楽鑑賞／④グレープフルーツ／⑤笑顔／⑥抹茶／⑦旧近衛邸／⑧西尾キャンペーンレディに選んでいただき、大変光栄に思います。これから始まるイベントや出会いを大切に、西尾市の魅力を多くの方に知っていただけるように、一生懸命頑張ります。



たかはし りか
高橋 理香さん (27)

①西尾市／②会社員／③ショッピング／④お寿司／⑤笑顔と元気／⑥抹茶／⑦歴史公園・佐久島／⑧生まれ育った西尾でキャンペーンレディとして活動させていただくことになり、大変光栄に思います。私自身もいろんなことを学びながら、西尾の魅力を多くの方に知っていただけるように、明るく笑顔で頑張ります。



市文化事業 谷村新司トーク&ライブキャラバン ココロの学校 ～音で始まり、歌で始まる～



谷村新司が“ココロの校長先生”となり、歌とトークを展開するコンサートの開催に先立ち、市民の皆さんを対象とした特別先行受け付けを行います。

時11月3日(祝) 午後3時30分開場、4時開演

場文化会館大ホール

¥6,000円(全席指定)

※座席は指定できません。

申7月29日(金)(必着)までに、郵便往復はがきで文化振興課「ココロの学校」係(〒445-0847亀沢町480)へ。

郵便往復はがきへの記載事項

- ▶ 往信の文面…郵便番号・住所・氏名・電話番号・A～Sのうち希望するブロック名(右上図参照)・希望する席数(最大5席まで)
- ▶ 返信の宛名面…郵便番号・住所・氏名

文化会館大ホールブロック図

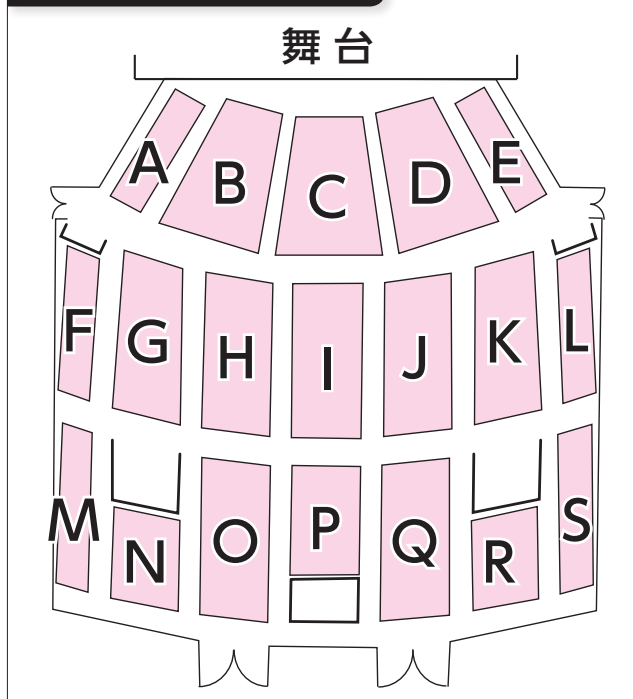

他①各ブロックの定員を超えた場合は抽選。抽選結果や入場料の支払い方法などは、8月上旬(予定)に返信はがきでお知らせします。

②車いす席を希望する場合は、往信の文面にその旨ご記入ください。

③就学前のお子さんは入場できません。

④託児を希望する場合は、事前に予約してください。

⑤特別先行受け付けで完売した場合、チケットの一般発売は行いません。

⑥谷村新司ファンクラブ会員の方は「クラブダオ」から申し込んでください。席は十分確保してありますが、抽選により落選することもあります。

問文化振興課庶務担当(☎56・6660/岩瀬文庫内)

認知症講演会「知ろう・学ぼう認知症～受診のコツ・介護のコツ～」

認知症についての知識や理解を深め、医療機関との関わり方などを学ぶための講演会を開催します。ぜひ、ご参加ください。

対どなたでも

時8月2日(火) 午後1時～4時

※受け付けは午後0時30分

場文化会館小ホール

テーマ 知ろう・学ぼう認知症～受診のコツ・介護の

コツ～

内講演会「わかりやすい認知症講座」、シンポジウム、認知症介護体験談など

定350人(先着順)

¥無料

講国立長寿医療研究センター医師 三浦久幸氏

他事前申し込みは不要

問長寿課地域支援事業担当(☎65・2120)

新たに文化財に指定

6月10日付で、康全寺（満全町）に所蔵されている「大日如来坐像（写真・左）」と「釈迦如来坐像（写真・右）」を市の有形文化財に指定しました。

この2件の仏像は、康全寺の前身であると考えられている寺院から伝わったものと推定される仏像です。今回の指定で市内の指定文化財の数は、登録文化財を含め228件になります。

問文化振興課文化財担当（☎56・2459／岩瀬文庫内）



2016ジョイントフェスティバル愛知

市文化事業 P L E - M I X のコメディ・シアター



個性豊かな道化師たちが披露する、アクロバットやジャグリング、影絵などのパフォーマンスを中心とした作品です。小さなお子さんも楽しむことができます。

時 9月17日(土) 午後1時30分開場、2時開演

場 文化会館小ホール

¥ ▶一般…2,000円 ▶中学生以下…500円

※全席自由

入場券販売開始日 7月9日(土)

入場券販売場所 岩瀬文庫、文化会館、一色町公民館、吉良町公民館、幡豆公民館、おしろタウン・シャオのインフォメーション、チケットぴあ（Pコード…451-050）

他①車いす席は岩瀬文庫のみ取り扱います。入場券購入時に申し出てください。

②前売り券が完売した場合、当日券は販売しません。

●ワクワククラウン体験講座を同時開催

当日の午前中、公演チケットをお持ちの小学生以上の方を対象としたワークショップを行います。公演の舞台上での発表があり、事前申し込みが必要です。詳しくはお問い合わせください。

問文化振興課庶務担当（☎56・6660／岩瀬文庫内）

西尾市防災カレッジ

地域の自主防災活動のリーダーとして活躍していただける方を養成する講座です。

対 防災活動に理解と意欲のある方

講座名・日時など 下表のとおり

場 市役所51会議室（5階）

定 各60人程度

¥ 無料

申問 各講座の前々日までに、電話で危機管理課防災担当（☎65・2137）へ。

他① 1講座のみの受講もできます。

② 講座内容など詳しくは、お問い合わせください。市ホームページでも閲覧できます。

番号	講座名	日 時	講 師
1	防災航空隊の活動からみえる防災対策	7月16日(土) 午前10時～11時30分	県防災航空隊副隊長 外山拓己氏
2	いざという時に役立つ救出・救護技術	7月17日(日) 午前10時～11時30分	市危機管理課職員
3	災害時に的確な避難を実現する啓発方法	7月30日(土) 午後1時～2時30分	愛知工科大学工学部情報メディア学科准教授 板宮朋基氏
4	宮城県七ヶ浜町の復興まちづくり	7月31日(日) 午前10時～11時30分	宮城県七ヶ浜町復興整備課職員 鳥居和也氏
5	すぐにできる家具転倒防止対策	8月6日(土) 午前10時～11時30分	あいち防災リーダー会三河ブロック事務局長 岡田公夫氏
6	住宅耐震改修のすすめ	8月6日(土) 午後1時～2時30分	市耐震化アドバイザー・一級建築士 天野哲弥氏

対対象・応募資格 時日時・期間 場場所 内内容 定定員・募集人数
 ￥費用 講講師 持持ち物・提出書類 申申込・申請 他その他 問問合先

MANAB I フェスタ

8月5日(金)～7日(日)の3日間、年に1度の一色学びの館の祭り『MANAB I フェスタ』を開催します。

￥無料

申問子ども一日司書は申し込みが必要です。7月23日(土)から、直接一色学びの館(☎72・3880)へ。24日(日)からは、電話での申し込みもできます。



イベント名	対象・時間など
子ども一日司書	対 小学4～6年生 時 8月5日(金) 午後1時～4時 内 図書館司書の仕事を体験します。 定 10人(先着順)
映学会	時 8月6日(土) 午前10時～10時40分 内 市民映画「オシニンジャーX」を上映します。
おはなし会 スペシャル	時 8月6日(土) 午後2時～2時45分 内 ストーリーテリングや手遊びなどをいつもとは違うプログラムで実施します。

イベント名	対象・時間など
古本の無料 リサイクルバザー	時 8月6日(土)～31日(水) 午前9時～午後6時 ※月曜日を除く。 内 古本や古雑誌を無料配布します。 他 なくなり次第、終了
大人のための ストーリーテリングの会	時 8月7日(日) 午前10時～11時30分 内 絵本や紙芝居を使わないストーリーテリングを、大人向けのプログラムで実施します。
クイズ・工作 ラリー	対 小学生以下のお子さん 時 8月7日(日) 午後1時30分～3時 内 クイズと工作を実施します。

第62回市民体育大会水泳競技大会

対 市内在住または在勤、在学の方

※市水泳協会員は市外の方でも参加できます。

時 8月21日(日) 午前8時45分開会

場 平坂中学校プール

種目など 下表のとおり

￥無料

出場制限(リレーを除く) ▶中学生の部…各校1種目3人まで。1人1種目。3年生は一般の部(18歳以下)の個人種目のみ参加できます。▶一般の部…1人2種目以内。高校生は一般の部(18歳以下)の個人種目のみ参加できます。

※リレー・メドレーリレーは、1校1チーム。ただし、一般の部を除く。

表彰 各種目1～3位

申 7月21日(休)までに、申込用紙を直接総合体育館または一色B&G海洋センター、コミュニティ公園、幡豆公民館へ。申込用紙は各施設に用意。

※中学校・スイミングスクールは、郵送するエントリーシートで申し込んでください。

他 小学生の部は7月25日(月)に西尾小学校で開催します。

問 市体育協会事務局(☎54・0002/総合体育館内)

(単位:m)

種目	種別	中学 (男・女)	一般(男・女)						
			18歳以下	19～29歳	30歳代	40歳代	50歳代	60歳代	70歳代
自由形		50	50	50	50	50	50	50	50
		100	100	200	200	200	200	200	200
		200	200						
平泳ぎ		100	100	50	50	50	50	50	50
背泳ぎ		100	100	50	50	50	50	50	50
バタフライ		100	100	50	50	50	50	50	50
個人メドレー		200	200						
リレー		400	200※1	200※2			200※3		
メドレーリレー		400	200※1	200※2			200※3		

※1…4人の年齢の合計72歳以下

※2…4人の年齢の合計159歳以下

※3…4人の年齢の合計160歳以上。

福祉医療制度のお知らせ

福祉医療制度とは、健康の向上と福祉の増進のため、市内在住で、下記の一定条件を満たす方に対して、保険診療で受診した医療費の自己負担額(食事代を除く)を助成する制度です。

各種医療の対象者は下表のとおりです。該当する方は申請してください。保険証と印鑑(スタンプ印は不

可)以外に申請に必要なものや助成内容の詳細については、お問い合わせください。

申 保険年金課医療担当または各支所へ。母子家庭等医療の新規・更新の手続きは、保険年金課でのみ受け付けます。

問 保険年金課医療担当 (☎65・2106)

医療制度	受給対象者	その他
子ども医療	中学3年生(15歳到達の年度末)以下の方	小学校就学時に障害者医療や母子家庭等医療の対象となる方は、該当医療制度に移行します。移行手続きを行ってください。
障害者医療	小学生～64歳で、次の①～③のいずれかに該当する方 ①身体障害者手帳1～3級(腎臓機能障害は4級、進行性筋萎縮症は4～6級を含む)の方 ②療育手帳AまたはB判定の方 ③自閉症状群と診断された方	身体障害者手帳1～3級の方と療育手帳A判定の方で、65歳から74歳までの間に後期高齢者医療保険へ移行しない場合は、福祉医療制度が使えなくなります。
	65歳～74歳で、次の①～③のいずれかに該当する方 ①身体障害者手帳が腎臓機能障害は4級、進行性筋萎縮症は4～6級の方 ②療育手帳B判定の方 ③自閉症状群と診断された方	身体障害者手帳1～3級の方と療育手帳A判定の方で、後期高齢者医療保険に加入した方は、後期高齢者福祉医療の対象となります。移行手続きを行ってください。
母子家庭等医療	次の①②のいずれかに該当する方(児童が18歳到達の年度末まで) ①母子(父子)家庭の母(父)と児童 ②父母のいない児童と、父母のいない児童を扶養している配偶者のいない養育者	扶養している人数に応じて所得制限があります。
精神障害者医療	64歳以下で、精神障害者保健福祉手帳1級または2級の方(全疾病)	65歳から74歳までに後期高齢者医療保険へ移行しない場合は、福祉医療制度が使えなくなります。
	74歳以下で、次の①②のいずれかに該当する方 ①障害者総合支援法の支給認定による自立支援医療受給者証(精神通院)の交付を受けた方 ②入院を伴う精神障害の診療を受けている方	75歳以上の方は、後期高齢者福祉医療の対象となります。移行手続きを行ってください。
後期高齢者福祉医療	65歳以上で、後期高齢者医療保険に加入し、次の①②の福祉医療制度に該当する方 ①障害者医療 ②精神障害者医療(全疾病)	移行しない場合は、福祉医療制度が使えなくなります。
	戦傷病者手帳をお持ちの方	—
	75歳以上で、母子家庭等医療に該当する方	—
	75歳以上の市民税非課税世帯で、次の①②のいずれかに該当する方(同一敷地内に親族がいる方や、別世帯の親族の市民税扶養控除対象者を除く) ①単独世帯でお住まいの方(ひとり暮らしの方) ②要介護認定4以上(寝たきり・認知症の方)で生活介護を受けていることが、いずれも3か月以上継続している方	—
養育医療	身体の発育が未熟のまま出生した乳児(未熟児)で、指定医療機関の医師が入院養育を必要と認めた方	—

※受給中に住所や健康保険証の変更があった場合は、必ず届け出をしてください。

28年度から、後期高齢者医療保険料と介護保険料を コンビニ・ゆうちょ銀行で納付できるようになりました

28年度から、後期高齢者医療保険料と介護保険料が納付しやすくなりました。ここでは、3つの変更点についてお知らせします。

問 保険年金課医療担当 (☎65・2105)
 長寿課保険料担当 (☎65・2118)

変更点 1 納付できる場所が増えました

今までは市役所や取扱金融機関でしか納付できませんでしたが、28年度からコンビニエンスストアや愛知・岐阜・三重・静岡県内のゆうちょ銀行の窓口で、後期高齢者医療保険料と介護保険料を納付できるようになりました。手数料は掛かりません。

変更点 2 納付書をまとめてお送りします

後期高齢者医療保険料と介護保険料の納付書は、7月中旬に1年分(8枚)まとめてお送りします。納付書をなくさないように保管し、期別ごとの納期限を確認の上、納め忘れのないよう気を付けて納付してください。期別の納期限は下表のとおりです。

納期限を過ぎても納付が確認できない場合は、督促状をお送りします。納期限後に納付する場合には、金額によっては延滞金が発生することがあります。

▼28年度各保険料の納期限一覧(普通徴収)

期別	納期限	期別	納期限
第1期	8月1日(月)	第5期	11月30日(水)
第2期	8月31日(水)	第6期	12月26日(月)
第3期	9月30日(金)	第7期	29年1月31日(火)
第4期	10月31日(月)	第8期	29年2月28日(火)

変更点 3 納付書の様式を変更します

- 変更前…7月～翌年2月に、圧着タイプ(はがきサイズ)を毎月1枚ずつ送付

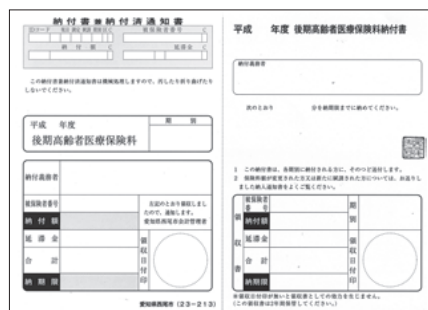

- 変更後…7月に、単票タイプを1年分(8枚)まとめて封筒に入れて送付
 ※8月以降の送付者は該当枚数分のみ送付。10月以降、年金から天引きになる方は3枚のみ送付

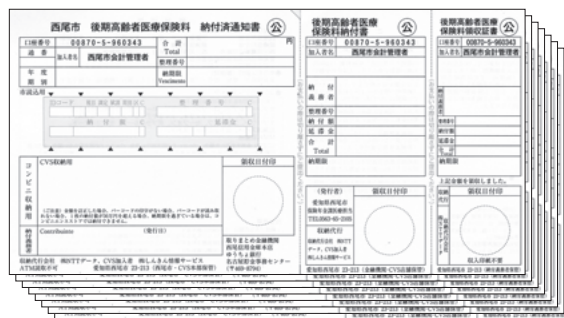

※図はいずれも後期高齢者医療保険料の納付書のサンプル

納付には便利な口座振替のご利用を!

各保険料の納付には、便利な口座振替をぜひご利用ください。

メリット

- ①預金口座から自動的に納付できるため、納付のたびに金融機関やコンビニエンスストアなどへ出掛ける必要がありません。
- ②納付書をしまい込んで、うっかり納付を忘れることがありません。

持 ①通帳 ②通帳で使用している印鑑

申 直接保険年金課医療担当または長寿課保険料担当、各支所、取扱金融機関へ。

- 他** ①口座振替の申し込みから約2か月後に、振替を開始します。
- ②市税を口座振替で納付してる方でも、後期高齢者医療保険料や介護保険料に情報が自動で引き継がれることはありません。新たにそれぞれ申し込んでください。
 - ③振替できなかった場合は、督促状を送付します。

●保険料の計算

$$\text{28年度の保険料額} = \text{均等割額 (46,984円)} + \text{所得割額 (総所得金額など - 33万円) \times 9.54\% (所得割率)}$$

保険料額は、1人ずつ均等に負担していただく「均等割額」と、所得に応じて負担していただく「所得割

額」の合計額です。なお、1人当たりの上限額は年間57万円です。

●保険料の軽減・減免

後期高齢者医療保険料の減額・減免制度には、次のものがあります。詳しくはお問い合わせください。

種類	対象者	軽減・減免内容	
所得状況に応じた軽減（均等割額）	総所得金額などの合計が33万円以下の世帯で、被保険者全員が年金収入80万円以下かつ年金以外の所得がない世帯	均等割額を9割軽減（軽減後均等割額4,698円）	
	4月1日現在の世帯状況において、同じ世帯に属する「世帯主」と「後期高齢者医療被保険者」の総所得金額などの合計額	総所得金額などの合計が33万円以下の世帯で、9割軽減が適用されない世帯	均等割額を8.5割軽減（軽減後均等割額7,047円）
		総所得金額などの合計が33万円を超え、33万円+26万5千円×（被保険者数）以下の世帯	均等割額を5割軽減（軽減後均等割額23,492円）
		総所得金額などの合計が33万円を超え、33万円+48万円×（被保険者数）以下の世帯	均等割額を2割軽減（軽減後均等割額37,587円）
所得状況に応じた軽減（所得割額）	「後期高齢者医療被保険者」本人の総所得金額などの合計から33万円を引いた金額が58万円以下の方	所得割額を5割軽減	
被扶養者だった方への保険料の特例措置	後期高齢者医療の被保険者になる前日に、会社の健康保険や共済組合などの被扶養者だった方	均等割額を9割軽減（軽減後均等割額4,698円） 所得割額は課せられません	
被災	災害により、住宅や家財に著しい損害を受けた方	災害の程度に応じて減免	
所得激減	事業の廃止や失業などにより、収入が著しく減少した方のうち、総所得金額などが一定額以下の方	所得減少の程度に応じて減免	

●保険料の納付方法

保険料の納付方法には、受給している年金から保険料が天引きされる「特別徴収」と、納付書や口座振替で納付する「普通徴収」の2通りがあります。納付方法ごとの対象者は、右表のとおりです。

※納付書で納付する場合について詳しくは、9ページをご覧ください。

●納付方法の変更について

年金から天引き（特別徴収）される方でも、口座振替による納付（普通徴収）に変更できます。

持①保険証 ②通帳 ③通帳で使用している印鑑

申直接保険年金課医療担当または各支所へ。

※8月1日(月)までに申請すると、10月から口座振替に変更できます。

▼後期高齢者医療保険料の納付方法一覧表

対象者	納付方法
①年金の額が年間18万円未満または後期高齢者医療保険料と介護保険料を合わせた保険料額が、2か月に1回支給される年金受給額の2分の1を超える方	普通徴収
②資格取得などにより、特別徴収へ移行前の方（前年度が①に該当し、今年度が①に該当しない方を含む）	普通徴収
③特別徴収に該当する方で、口座振替を希望し、普通徴収への変更を申し出した方	普通徴収（口座振替）
④上記の①～③以外の方	特別徴収

後期高齢者医療制度のお知らせ

後期高齢者医療制度は、高齢の方が安心して医療を受け続けられるようにするための医療制度です。ここでは、後期高齢者医療被保険者証の更新や、今年度の

保険料額などについてお知らせします。
☎保険年金課医療担当 (☎65・2105)

1 8月から保険証が変わります

●後期高齢者医療被保険者証（保険証）の更新

現在、後期高齢者医療制度に加入している方がお持ちの保険証は、7月31日で使用できなくなります。8月1日から使用できる保険証を、7月下旬に簡易書留郵便でお送りします。受け取る時に、署名または押印が必要です。また、配達時に不在の場合は、郵便受けなどに「不在通知書」が投函されますので、記載された方法で受け取ってください。

※保険証は住民票に記載された住所に送付され、転送されません。送付先を変更したい方は、事前に届け出が必要です。

保険証についての注意事項

- ①保険証の貸し借りはできません。
- ②コピーした保険証は使用できません。
- ③保険証をなくした場合などは、再交付の届け出をしてください。

他①保険証の色が変わります。

- ②負担割合（1割または3割）は前年所得に応じて毎年決定しています。保険証の更新に伴い、負担割合が変わることがあります。

●基準収入額適用申請

負担割合が3割と判定された方でも、前年の収入によっては、申請をすることで負担割合が1割に変わる方もいます。前年の収入が次の①～③のいずれかに該当すると思われる方は申請してください。

●医療費の限度額適用・標準負担額減額認定の申請

後期高齢者医療制度には、医療費の自己負担額が減額される「限度額適用認定」や、入院時の食事の自己負担額が減額される「標準負担額減額認定」の制度があります。対象になるとと思われる方は申請してください。

※すでに「後期高齢者医療限度額適用・標準負担額減額認定証」をお持ちの方で、28年度も引き続き非課

申請により1割となる方

- ①後期高齢者医療被保険者が世帯に1人の場合で、その方の収入額が383万円未満
- ②後期高齢者医療被保険者が世帯に2人以上いる場合で、その方たちの収入の合計額が520万円未満
- ③後期高齢者医療被保険者（世帯内に1人で収入が383万円以上）と同一世帯内にほかの健康保険に加入している70～74歳の方がいる場合で、その方たちの収入の合計額が520万円未満

持保険証、印鑑(スタンプ印は不可)、確定申告書の控えなど収入が確認できる書類

申直接保険年金課医療担当へ。

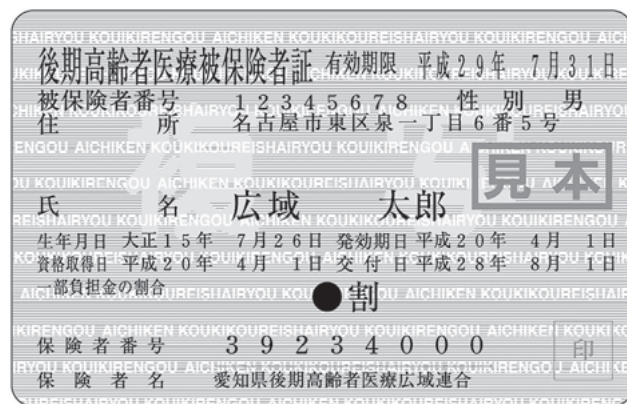

▲後期高齢者医療被保険者証の見本

税世帯の方には、新しい認定証を7月下旬にお送りしますので申請は不要です。

☎28年度の市民税（27年所得）が非課税世帯の方

持保険証、印鑑(スタンプ印は不可)、過去1年間の入院日数の分かる領収書など（90日を超えている方のみ）

申直接保険年金課医療担当または各支所へ。

2 28年度の保険料額が決まりました

保険料額は、7月中旬に「後期高齢者医療保険料額決定通知書」や「後期高齢者医療保険料納入通知書兼

特別徴収開始通知書」などをお送りし、お知らせします。

2 保険料の納付方法

保険料の納付方法には、受給している年金から保険料が天引きされる「特別徴収」と、納付書や口座振替

で納付する「普通徴収」の2通りがあります。

●特別徴収（年金から保険料を天引き）

対毎年4月1日現在、市内在住の65歳以上の方で、年間受給額が18万円以上の対象となる年金の支払いを受けている方

対象となる年金 老齢・退職・障害・遺族年金

対象とならない年金 恩給、寡婦・老齢福祉年金など

※次の①～④のいずれかに該当する方は、対象となる年金を年間18万円以上受給していても、一時的に特別徴収の対象になりません。

①年度途中で65歳に到達した方や、他の市町村から転入してきた方

②所得税の修正申告などに伴う所得段階区分の変更により、保険料が減額となった方

③年金の現況届の提出が遅れ、年金が一時差し止めになった方

④年金を担保に借り入れした方

支払月 年金の支払月（年6回）

▶**仮徴収**…4月・6月・8月

（前年度の2月分と同じ保険料額）

▶**本徴収**…10月・12月・2月

（年間保険料額－仮徴収額）÷3回

●普通徴収（納付書・口座振替により納付）

対特別徴収以外の方

支払月 7月～翌年2月の毎月（年8回）

納付方法

①市が送る納付書により、納付期限までに取扱金融機関またはコンビニエンスストア、愛知・岐阜・

三重・静岡県内のゆうちょ銀行で納付

※納付書は全8期分を一括してお送りします。期別や納期限を確認の上、納付してください。

②申し込みされた口座から、期別ごとに振替により納付

3 保険料を納めないでいると…

特別な事情がないまま保険料の滞納が続く場合には、次のような措置を取ります。

●1年以上滞納した場合

介護サービス費用が、いったん全額利用者負担になります。

●1年6カ月以上滞納した場合

一時的に保険給付を差し止めます。さらに滞納が

続く場合には、差し止めた保険給付額から滞納分を控除することがあります。

●2年以上滞納した場合

保険料の未納期間に応じて、利用者負担が3割に引き上げられたり、高額介護サービス費が受けられなくなったりします。

4 納付が難しい場合には…

保険料の納付が難しい場合には、保険料の減免や徴収の猶予を受けられることがありますので、長寿課保険料担当へご相談ください。

対①世帯の生計を維持する方の死亡・障害や、災害、

事故などにより収入が著しく減少し、納付が困難な場合

②生活困窮者のうち収入が一定金額以下で、資産を活用しても、なお生活が困窮している場合

5 介護サービスを利用するには…

介護サービスを利用するには、事前に介護・支援が必要であると認定される必要があります。

家事や身支度などの日常生活に支援が必要な方や、寝たきり・認知症などで日常生活動作に介護が必要な

方など、介護サービスを希望される方は、まず申請してください。

持介護保険被保険者証

申直接長寿課認定担当または各支所へ。

介護保険制度のお知らせ

介護保険制度は、40歳以上の方が保険の加入者となり、決められた保険料を納めることにより、介護が必要になったときに、費用の一部を負担することで介護

サービスを利用できる制度です。ここでは、今年度の保険料額や納付方法などについてお知らせします。

問長寿課保険料担当 (☎65・2118)

1 28年度の保険料額が決まりました

保険料額は、7月中旬に「介護保険料納入通知書兼特別徴収通知書」や「介護保険料特別徴収通知書」などをお送りし、お知らせします。

65歳以上の方（第1号被保険者）の保険料は、西尾

市の介護サービス費用がまかなえるように算出された「基準額」を基に、前年中の所得に応じて、下表により個人ごとに決められます。

●基準額の計算

27～29年度
基準額
57,600円

西尾市に必要な介護サービスの総費用 × 65歳以上の方の負担分（22%）

西尾市に在住の65歳以上の方の人数

●保険料の一覧表

所得段階	対象となる方	調整率	年間保険料
第1段階	・生活保護を受給している方 ・世帯全員が市民税非課税の老齢福祉年金受給者 ・世帯全員が市民税非課税で、公的年金等収入金額と合計所得金額の合計が80万円以下の方	基準額×0.45	25,920円
第2段階	世帯全員が市民税非課税で、公的年金等収入金額と合計所得金額の合計が80万円を超え120万円以下の方	基準額×0.70	40,320円
第3段階	世帯全員が市民税非課税で、公的年金等収入金額と合計所得金額の合計が120万円を超える方	基準額×0.75	43,200円
第4段階	世帯の中に市民税課税の方がいるが、本人は市民税非課税で公的年金等収入金額と合計所得金額の合計が80万円以下の方	基準額×0.90	51,840円
第5段階	世帯の中に市民税課税の方がいるが、本人は市民税非課税で公的年金等収入金額と合計所得金額の合計が80万円を超える方	基準額×1.00	57,600円
第6段階	本人が市民税課税で、合計所得金額が120万円未満の方	基準額×1.15	66,240円
第7段階	本人が市民税課税で、合計所得金額が120万円以上190万円未満の方	基準額×1.25	72,000円
第8段階	本人が市民税課税で、合計所得金額が190万円以上290万円未満の方	基準額×1.50	86,400円
第9段階	本人が市民税課税で、合計所得金額が290万円以上350万円未満の方	基準額×1.60	92,160円
第10段階	本人が市民税課税で、合計所得金額が350万円以上500万円未満の方	基準額×1.70	97,920円
第11段階	本人が市民税課税で、合計所得金額が500万円以上800万円未満の方	基準額×1.80	103,680円
第12段階	本人が市民税課税で、合計所得金額が800万円以上1,000万円未満の方	基準額×1.90	109,440円
第13段階	本人が市民税課税で、合計所得金額が1,000万円以上の方	基準額×2.00	115,200円

※公的年金等収入金額とは、老齢・退職年金など、課税対象となる年金などの収入金額をいい、遺族年金・障害年金などの非課税年金は含まれません。

※合計所得金額とは、各種所得の合計額で、所得控除（扶養控除、医療費控除など）をする前の金額です。ただし、譲渡所得（分離課税）については、特別控除前の金額です。

4 勤め先の健康保険などに加入した後は、国民健康保険被保険者証は使用できません

勤め先の健康保険などへ加入した場合、その健康保険が優先され、国保の被保険者の資格がなくなります。医療機関を受診する場合は、新しい健康保険被保険者証などを提示してください。

資格を喪失したにもかかわらず、国保の給付を受けると不当利得になり、後日、市に医療費の保険給付分を返還していただくことになります。

Q1 どんな時に不当利得に該当しますか？

A 例えば、次の場合に該当します。

- 会社に就職して健康保険の適用となったが、被保険者証の交付が遅れたため国民健康保険被保険者証を使用してしまった。
- 医師国保や建設国保などの国保組合にさかのぼって加入した。

Q2 医療費の返還後の手続きは？

A 医療費の返還が確認でき次第「診療報酬明細書（レセプト）の写し」を郵送しますので、新たに加入した健康保険などにお問い合わせください。

Q3 医療費の保険給付分の返還とは何ですか？

A 国保に加入している方が医療機関などを受診する際は、窓口で保険証を提示すると窓口での負担は3割（2割または1割）となり、残りの7割（8割または9割）は市の国保から医療費の給付分として医療機関などへ支払われます。このため、資格喪失後の受診により、不当利得の該当となった場合は、この医療費の給付分を市の国保へ返還していただきます。

5 限度額適用・標準負担額減額認定の申請

国保には外来・入院共に、同一医療機関における同一月内での個人単位の医療費自己負担額が一定の金額までとなる「限度額適用認定」や、入院時の食事の自己負担額が減額される「標準負担額減額認定」の制度があります。対象になると思われる方は、事前に申請してください。

●認定対象者

▶限度額適用認定…①70歳未満で、国保税に未納がなく、所得の申告をしている世帯の方 ②70歳以

上で市民税非課税世帯の方

▶標準負担額減額認定…市民税非課税世帯の方

持保険証、印鑑（スタンプ印不可）、現在お持ちの認定証、高齢受給者証（お持ちの方）、過去1年間の入院日数の分かる領収書（入院日数が90日を超えている方のみ）

申直接保険年金課国民健康保険担当または各支所へ。

他すでに認定証をお持ちの方には、更新の案内を7月下旬にお送りします。

6 新しい高齢受給者証をお送りします

70歳以上で国保に加入している方の医療費の自己負担割合を、前年所得に応じて再判定し、新しい高齢受給者証を7月末にお送りします。

8月1日以降、医療機関などで受診する際には、保険証と新しい高齢受給者証（色は白色）を提示してください。今までの受給者証（色は薄だいたい色）は使用できません。

●基準収入額適用申請

自己負担割合が3割と判定された方でも、前年の収入が次のいずれかに該当する方は、申請をすることで自己負担割合が1割または2割に変わる場合があります。

す。該当する方には申請書をお送りします。

①70歳以上の国保に加入している方が世帯に1人の場合で、その方の収入額が383万円未満

②70歳以上の国保に加入している方が世帯に2人以上いる場合で、その方たちの収入の合計額が520万円未満

③70歳以上の国保に加入している方の収入が383万円以上で、同一世帯の後期高齢者医療制度に加入している方との収入の合計額が520万円未満

申申請書を直接保険年金課国民健康保険担当または各支所へ。

国民健康保険(国保)のお知らせ

問 保険年金課国民健康保険担当 (☎65・2103)

1 国民健康保険税(国保税)の納税通知書と納付書を発送します

28年度の国保税の納税通知書と納付書を7月中旬にお送りします。納付書は、全期別分(8期分)を一括してお送りしますので、期別や納期限をご確認の上、納付してください。前納報奨金は付きませんが、1年分をまとめて納めることもできます。

また、年度途中で税額に変更があった場合には、税額を変更した納税通知書と納付書を改めてお送りします。ただし、口座振替の方や年金から天引きされる方へは、納税通知書のみをお送りします。

▼28年度国保税納期一覧

期別	1期	2期	3期	4期	5期	6期	7期	8期
納期限	8月1日	8月31日	9月30日	10月31日	11月30日	12月26日	29年1月31日	29年2月28日

国保税を算出するのに、28年度は下記のとおり、国保税の軽減措置を拡充します。

●軽減対象となる所得基準額

▶均等割と平等割の2割を軽減

【27年度】33万円+47万円×被保険者数

【28年度】33万円+48万円×被保険者数

▶均等割と平等割の5割を軽減

【27年度】33万円+26万円×被保険者数

【28年度】33万円+26万5千円×被保険者数

2 国保税の納付方法

国保税の納税義務者は世帯主です。世帯主が会社の健康保険や後期高齢者医療保険などに加入している場合でも、世帯の中で1人でも国保に加入していれば、世帯主が国保税の納税義務者になります。

国保税の納め方には、納付書や口座振替で納付する普通徴収と、年金から天引きされる特別徴収の2通りがあります。特別徴収は、次の①～③全てに該当する方が対象となります。

- ①国保の加入者全員が65歳～74歳で構成されている世帯の世帯主
※国保に加入していない世帯主を除く。
- ②すでに介護保険料が特別徴収されている65歳以上

の方で年間18万円以上の年金受給者

- ③国保税と介護保険料の1回当たりに徴収する金額が、2か月に1回支給される年金受給額の2分の1を超えない方

●納付方法の変更について

年金から天引き(特別徴収)される方でも、口座振替による納付(普通徴収)に変更できます。

持①国民健康保険被保険者証(保険証) ②通帳 ③通帳で使用している印鑑

※すでに申し込んでいる口座で振替を希望する方は、②③は不要です。

申 直接保険年金課国民健康保険担当または各支所へ。

3 他の健康保険をやめた時などは、14日以内に届け出が必要

国保の資格が新たに発生したり、資格要件が変わったりしたときなどは、14日以内に届け出をしてください。14日以内に届け出をしなかった場合、医療費が全額自己負担になることがありますのでご注意ください。

●届け出が必要な場合

▶国保に入るとき…①他市町村から転入してきたと

き ②今まで入っていた健康保険をやめたとき

③子どもが生まれたとき

▶国保をやめるとき…①他の健康保険に入ったとき

②他市町村へ転出したとき ③亡くなったとき

▶その他…住所、氏名、世帯主が変わったとき



恵比寿海水浴場での ステージパフォーマーを募集します

恵比寿海水浴場内特設ステージでパフォーマンスを披露し、海水浴場と一緒に盛り上げていただける方を募集します。フラダンスや音楽演奏などジャンルは問いません。気軽に申し込んでください。

対 どなたでも

時 7月1日(金)～8月31日(水) 午前9時～午後5時

場 恵比寿海水浴場内特設ステージ

申 午前10時～午後4時に、電話で吉良温泉観光組合

(☎32・0525)へ。希望日時により先着順で受け付けします。ただし、水曜日を除く。

他 ①海水浴場利用者の迷惑となる場合は中止することがあります。

②電源は利用できますが、配線器具などは各自で用意してください。詳しくはお問い合わせください。

問 商工観光課観光担当 (☎65・2170)



YOMISE ウキウキ通り

時 7月30日(土) 午後5時～9時

※雨天の場合は7月31日(日)に延期

場 一色町銀座通り商店街

内 夜店やミニ電車試乗会、仮装パレード・コンテストなど多くのイベントを開催します。会場の周辺道路は歩行者に開放されます。

他 ボランティアスタッフを募集中です。

問 商工観光課商工担当 (☎65・2168)

YOMISEウキウキ通り実行委員会 山田(☎090・1749・2487/一色町)

おもてなし大学2016

ショートフィルムを作ってみませんか！

プロによる指導の下、監督やスタッフ、出演者全てを参加者で行い、市内の文化財などを舞台にしたショートフィルムを作ります。

対 高校生または大学生

時内 7月28日(木)…講座・脚本指導

8月3日(水)…ロケハン(事前の場所探し)

8月21日(日)…シナリオプレゼンテーション

8月26日(金)～28日(日)…映像製作・試写会

9月4日(日)…上映会

定 30人程度



◀ 金蓮寺弥陀堂 (吉良町)

申 7月1日(金)～15日(金)に、申込書を直接またはファクスで商工観光課観光担当(FAX57・1321)へ。申込書は商工観光課または西尾観光案内所(名鉄西尾駅構内)に用意。市ホームページまたは市観光協会ホームページからもダウンロードできます。

問 商工観光課観光担当 (☎65・2169)

対対象・応募資格 時日時・期間 場場所 内内容 定定員・募集人数
 ¥費用 講講師 持持ち物 申申込・申請 他その他 問問合先



愛知こどもの国へ

遊びに行こう！

ぼうけんあそび② 竹水鉄砲

対小学生以上の方
 時 7月16日(土)～18日(祝) 午前10時～午後4時
 場 あさひが丘ふくちゃん広場
 内 竹の水鉄砲を作って、的に当てて遊びます。

定 各日30人(先着順)

¥ 200円(材料費を含む)

申 愛知こどもの国ホームページの入力フォームから申し込んでください。

他 空気があれば、当日の参加もできます。

あーとのえいと① 空飛び水族館

対 3歳以上のお子さんとその保護者

時 7月16日(土)・17日(日) 午前10時～午後4時

場 あさひが丘あさひ棟前
 内 白布に魚を自由に描いた後、青空を泳ぐようにロープにつるして遊びます。

定 各日100人(先着順)

¥ 無料

他 事前申し込みは不要

ウォーターパーク

対 3歳以上のお子さんとその保護者

時 7月16日(土)～8月28日(日) 午前10時～午後4時

場 あさひが丘旧プール場

内 ①こどもびちゃびちゃプール ②みずあそび場

¥ 無料

他 事前申し込みは不要

ウォーターパンク

対 どなたでも
 時 7月18日(祝) 午後1時～4時

場 あさひが丘ふくちゃん広場
 内 水の力を使って遊びます。

¥ 無料

他 事前申し込みは不要

しぜんあそび② 夏休みこども陶芸教室

対 3歳以上のお子さんとその保護者

時 7月23日(土)・24日(日) 午前10時～午後4時

場 あさひが丘ふくちゃん広場
 内 土を練って、動物や魚の皿を作ります。

定 各日30人(先着順)

¥ 500円(材料費含む)

申 愛知こどもの国ホームページの入力フォームから申し込んでください。

他 空気があれば、当日の参加もできます。

問 愛知こどもの国 (☎62・4151)



▲はまかぜ



▲第三さちかぜ

佐久島への玄関口、佐久島行船のりばは、一色さかな広場の東側にあります。乗船券を券売機で購入し、待合室で待っていると、乗船案内のアナウンスが入り、よいよ乗船です。佐久島渡船は「はまかぜ」と「第三さちかぜ」の2隻の船が運航していて、どちらの船に乗れるかは当日のお楽しみ。「はまかぜ」は、操舵室の横にも客席があり、船員の操船を間近に見ることが出来ます。一方「第三さちかぜ」は、2階デッキがあり、三河湾の景色を360度楽しむことができます。波の穏やかな日には、スナメリを見ることが出来るかもしれません。



佐久島渡船で三河湾船の旅

一色港を出航した船は、約20分で佐久島西港に到着します。弁天サロンの黒壁の集落、おひるねハウスに行くには、佐久島西港で下船すると便利です。佐久島西港の次は、終点の佐久島東港です。日間賀島や篠島を見ながら約5分の乗船になります。島の民宿や飲食店の多くが佐久島東港付近にあり、イーストハウスや大浦海水浴場も近いので、夏の時期は大変にぎやかになります。皆さんも船の旅を楽しみながら、夏の佐久島を訪れてみてはいかがでしょうか。

アート&イベント情報

- ラッキーボール投げ
 時 7月24日(日)・31日(日)、8月7日(日)・12日(金) 午後1時
 場 大浦海水浴場
- 東の盆踊り、西の盆踊り
 時 8月14日(日) 午後7時
 場 大浦海水浴場、崇運寺
- 弁天祭り
 時 8月16日(火) 午前10時
 場 弁天社(筒島)

問 佐久島振興課 (☎72・9607/一色支所内)

【佐久島公式ホームページ】
<http://www.sakushima.com>

守られる中学生から守る中学生へ

福地中学校 総合防災訓練

5月27日、福地中学校で全校生徒が参加して総合防災訓練が行われました。地震発生の訓練放送が流れると机の下に隠れ、先生の指示で校庭へ避難。どの生徒も素早く、落ち着いて行動していました。その後、救助、施設管理、衛生、食料物資などの班に分かれ、テントや仮設トイレの設営、非常食の準備、応急担架やAEDを使う練習などを行いました。生徒たちは、大人に守られる中学生から、お年寄りや小さい子を守る中学生になることを目指し、訓練を通じて防災の意識を高めていました。



親から大切に育てられたことを再認識

赤ちゃんふれあい体験授業

赤ちゃんふれあい体験授業が5月24日から6日間にわたって吉良中学校で行われました。子育ての喜びや命の尊さなどを学び、自分が親から大切に育てられたことを再認識するため、2年生237人が体験。参加したお母さんから赤ちゃんの名前や特徴を紹介された後、一人ずつ赤ちゃんの重みを感じながら優しく抱っこしたり、あやしたりしました。初めての体験で硬い表情をしていた生徒たちも、赤ちゃんのかわいいしぐさを見るうちに頬が緩んでいました。



うなぎ丼・蒲焼きに大行列

三河一色みなとまつり2016



三河一色みなとまつり2016が5月28日・29日の両日、一色さかな広場特設会場で開催されました。うなぎの蒲焼きの香りが漂う中、うなぎ丼の販売には大行列ができていました。大人気のうなぎつかみ体験にはたくさんの小学生が挑戦し、ヌルヌル逃げるうなぎを捕まえようと必死に追いかけていました。その他にステージイベントやうなぎ蒲焼き体験、えびせんべい手焼き体験、あさり汁・特産品の販売などが行われ、来場者は見て、食べて楽しんでいました。

佐久島の海をもっと豊かにしよう！

佐久島アマモ移植ボランティア



魚が住みやすい藻場を広げるためのアマモ移植ボランティアが、6月4日に佐久島の大浦海水浴場周辺で行われました。島の中学生が始めたアマモの調査・再生活動は、今年で15年目。作業工程の説明を受けた参加者は、アマモを麻ポットに入れて干潟に移植しました。子どもを含む多くのボランティアと島民が力を合わせて作業を進め、気持ちの良い汗を流していました。作業終了後には、参加者全員であさりの味噌汁を堪能し、佐久島の海を楽しみました。



将来の夢や希望を胸に

幡豆中学校生徒 職場体験

幡豆中学校2年生105人が5月25日～27日に、小学校や保育園、事業所など34か所の施設で職場体験を行いました。働く体験を通して、地域で働く人の仕事に対する思いにふれ、自分の将来の夢や希望について考えることを目的として毎年行われているものです。消防本部では10人の生徒が、レンジャー体験や放水訓練、AEDを用いた普通救命などに意欲的に取り組み、職業観を育てていました。



国重要文化財

幡頭神社本殿工事現場見学会



5月29日、幡頭神社本殿工事見学会が行われました。幡頭神社は三河湾に突き出た岬の先端に築かれており、宮崎という地名の由来になっています。大宝2(702)年の創建と伝えられ、平安時代初期に編集された「延喜式」に記載がみられる式内社です。市内にある式内社は久麻久神社と幡頭神社のみで由緒のある神社です。この本殿は天正8(1580)年の建築と伝えられ、国の重要文化財に指定されています。今回は26年ぶりの^{ひだまり}檜皮葺の屋根のふき替えとなり、見学者は作業を注意深く見守っていました。

丁寧に新芽を摘み取る

市内7小中学校で学校茶摘み

本格的な新茶の茶摘みシーズンを迎え、5月16日から市内の小中学生による学校茶摘みが行われました。地場産業に対する理解を深めてもらおうと、勤労体験学習として長年続く行事で、今年も旧西尾市の6つの中学校生徒と西野町小学校の4年生以上の児童、約3,500人が参加。西野町地区などに広がる茶園で、それぞれ1～2日間体験しました。西尾中学校生徒は5月23日・24日の2日間にわたり、真剣に取り組み、柔らかな新芽を丁寧に摘み取っていました。



矢作古川流域の水害を低減

矢作古川分派施設完成式典



国が25年度から志貴野町地内で建設を進めてきた矢作古川分派施設の完成式典が、5月28日に行われました。矢作古川流域は河床勾配が緩やかで、広田川などの支川も多い上に、矢作川からの流入量の影響を受ける水害常襲地帯。高さ15.8m・幅66.5mに及ぶ分派施設の完成により、流域の治水安全度は大きく向上し、洪水被害の低減が期待されています。式典ではくす玉の開披やアトラクションなどが行われ、待望の完成を祝いました。

お知らせ

催し

外国人と一緒に盆踊り

時 8月7日(日) 午後1時〜2時

場 総合福祉センター

内 浴衣を着て、外国人と一緒に盆踊りをします。

他 当日午前10時〜午後1時に、浴衣の着付けを手伝っていただける方を募集します。

申 7月29日(金)までに、電話で市国際交流協会事務局 (☎65・2178) / 地域支援協働課内)へ。

御田扇祭り

時 7月17日(日) 午後2時30分〜4時

場 岡崎市合歓木町地内〜神明社(高落町)

内 20の町を巡る江戸時代からの伝統行事「堤通手永御田扇祭り」が20年ぶりに西尾

市へやってきました。合歓木町から高落町へのみこしの渡御行列が行われます。
問 文化振興課文化財担当 (☎56・2459) / 岩瀬文庫内



企画展「焼き物で見る西尾の歴史」

時 7月2日(土)〜9月11日(日)

午前9時〜午後5時

休 館日 月曜日(祝日の場合は開館し、翌火・水曜日が休館、祝日の翌平日)

場 西尾市資料館

内 八王子貝塚出土遺物や岡島遺跡出土遺物、深喜亭焼など西尾にゆかりのある焼き物類を展示します。

● 展示解説

時 7月23日(土) 午後2時

問 文化振興課文化財担当 (☎56・2459) / 岩瀬文庫内

夏休み 子どもだけで行くデイキャンプ

対 市内在住または在学の小学3〜6年生

時 8月18日(木) 午前9時〜午後4時

場 愛知県青年の家(岡崎市美合町)

内 市役所に集合し、現地まではバスで送迎します。

内 簡単なアウトドア料理とクワフトを作ります。

定 20人

申 7月23日(土)〜8月6日(土)に直接総合体育館へ。

他 申請期間内に定員を超えた場合は抽選

問 スポーツ課振興担当 (☎54・0002) / 総合体育館内

第8回一色地区福祉ふれあい祭り

時 7月9日(土) 午後5時〜7時

※雨天中止

場 一色老人福祉センター

内 和太鼓演奏、吹奏楽演奏、フラダンス、ヒップホップダンス、屋台、ゲームなど

※ 無料(飲食費は実費負担)

問 市社会福祉協議会一色支所

(☎72・9654) / 一色老人福祉センター内)

越前町交流バスツアー

対 市内在住の18歳以上の方
時 7月30日(土)・31日(日)の1泊2日

集合時間 午前8時予定

集合場所 文化会館南駐車場

帰着時間 午後7時予定

宿泊場所 越前糸生温泉 泰

澄の杜

※相部屋です。

内 西尾藩ゆかりの里として友好都市の提携を結んでいる福井県越前町(旧朝日町)を訪ね、越前町の史跡やあさひまつり、北陸の名所を巡ります。

定 15人

申 7月13日(水) (当日消印有効) までに、はがきに参加者全員の住所・氏名・年齢・性別・電話番号を記入の上、秘書課秘書担当(〒445-18501住所不要)へ。はがき1枚で2人まで申し込めます。

※ 申請期間内に定員を超えた場合は抽選。結果は7月19日(火)までに通知

問 秘書課秘書担当 (☎65・2171)

171)

相 続 ・ 離 婚 ・ 債 務 整 理
交 通 事 故 の 相 談 は 初 回 無 料
其 他、労 働 ・ 企 業 法 務 ・ 刑 事 事 件 応 需

夜 間 ・ 休 日 法 律 相 談 可

愛三西尾 法律事務所

代 表 弁 護 士 / 井 上 洋 一 (愛 知 県 弁 護 士 会 所 属)

西 尾 駅 西 へ 徒 歩 3 分
TEL. 0563-53-0220

西 尾 市 桜 木 町 3 丁 目 51-3 林 ビル 2F
駐 車 場 あり www.aisan-law.jp

市 街 化 調 整 区 域 の 土 地 利 用 ・ 売 買 に は
さ ま ざ ま な 法 的 制 限 が あり ます

農 地 転 用 建 築 許 可
売 買 賃 貸 相 続

調 整 区 域 ・
農 地 の こと なら
経 験 と 実 績 の

シ ョ ウ カ イ

正海行政書士事務所

西 尾 市 住 崎 四 丁 目 106 番 地 行 政 書 士 正 海 浩

私 たち も
相 談 し ま し た !

ご 相 談 は お 気 軽 に

0563-54-7707

墓 石

す べ て を 忘 れ あ の 人 を
偲 ぶ 場 所 が あり …

石のおかだや

☎ 0120-54-2514
http://ishinookadaya.com

本 店 ・ 西 尾 市 今 川 町 馬 捨 場 41-1 (西 尾 郵 便 局 南 400m)
貝 吹 店 ・ 西 尾 市 貝 吹 町 金 葛 10-1 (永 良 バ ス 停 前)

市営住宅入居者募集

Inscrições dos Apartamentos Municipais Abertas

募集している市営住宅一覧 ※EV=エレベーター

住宅名	間取りなど	家賃(円)	戸数
中野郷住宅 (中原町半谷20)	3階/5階建/EV無 風呂釜など無/3DK/水洗	9,000 ~17,600	1 一般向
犬塚住宅 (中畑一丁目56)	1階/3階建/EV無 風呂釜など無/3DK/水洗	23,800 ~46,700	1 一般向
父橋住宅 (室町中屋敷80)	平屋 2K/水洗	4,000 ~7,900	1 一般・単身向
神ノ木住宅 (吉良町上機須賀神ノ木14-1)	平屋 2K/水洗	3,700 ~7,300	1 一般・単身向

時 申込期間 ▶ 7月6日(水)~13日(水)

抽選日時 ▶ 7月20日(水) 午前10時開始

入居可能日 ▶ 9月1日(木)

他 単身者向は年齢などに制限があります。上記以外にも随時入居できる住宅を用意できる場合があります。

問 建築課管理・住宅担当 (☎65・2146)

夏休み塩田体験

時 7月23日(土)・30日(土)、8月6日(土)・20日(土)・27日(土)

午前9時30分~午後2時30分

※各回内容は同じ

場 塩田体験館「吉良饗庭塩の里」

内 塩づくり体験

定 各回30人(先着順)

¥ 大人:500円

▼小・中学生:300円

講 吉良入浜式塩田保存会会員

持 弁当、飲み物、帽子、作業

できる服装

他 ①雨天の場合、屋外での作業は中止。午前中で終了

②10人以上の団体は、体験



日以外の日も体験可

申 7月5日(火)から、Eメールまたは電話、フアックスで

塩田体験館(☎65・2146)

ry.nishio.jp/☎&FAX32

・3373)へ。塩田体験館ホームページからも申し込み

はつなかりにくい場合があります。

赤十字の親子レスキュー

対 小学生とその保護者

時 8月6日(土) 午後1時~3時

場 宮崎海水浴場(吉良町)

内 ①海で着衣泳体験 ②ライフジャケットを着てみよう

③レスキューボードに乗ってみよう ほか

定 20組(先着順)

¥ 1人100円(傷害保険料)

講 日本赤十字社講習指導員

申 7月22日(金)までに、直接福祉課社会福祉担当または各支所へ。

他 保護者1人につき、お子さんは3人まで参加できます。

問 福祉課社会福祉担当(☎65・2114)

市立看護専門学校見学会

対 市立看護専門学校へ入学を希望する高校生以上の方

時 7月29日(金)、8月25日(木)

①午前10時~正午 ②午後1時30分~3時30分

※①②とも同じ内容

場 市立看護専門学校

内 学校概要・学校生活の説明、校内見学、体験コーナー、在校生との交流、質問コーナー、希望者と保護者の個別相談

定 各回35人(先着順)

申 7月7日(木)から、電話またはEメールで市立看護専門学校(☎54・8800)

☎kango@city.nishio.jp)へ。

特別講座「市史編さんの現場から」

時 7月24日(日) 午後1時30分

場 岩瀬文庫研修ホール(地階)

内 『新編西尾市史』編さんのための調査・研究の成果を、専門委員が分かりやすく紹介します。

①謎の美女は吉良家の奥方？ 華嚴寺蔵「禅定尼像」について

②村の文明開化〜小野ヶ谷村『牧野日記』を読む

定 70人(先着順)

¥ 無料

講 ①愛知県立芸術大学講師/美術工芸・建造物部会特別執筆者 本田光子氏

②元富山国際大学教授/近現代部会編集委員 岡田洋司氏

他 事前申し込みは不要

問 岩瀬文庫(☎56・2459)



今月の納期

- 固定資産税・都市計画税…第2期
- 国民健康保険(普通徴収分)…第1期
- 介護保険料(普通徴収分)…第1期
- 後期高齢者医療保険料(普通徴収分)…第1期

納期限 8月1日(月)

その他 □座振替の方は残高をご確認ください。なお、再振替はできません。

問合せ先 収納課管理担当(☎65・2132)

弁護士法人 心

夜間・土日相談可(要予約)

相談料0円

(交通事故被害・後遺障害・過払い金・借金・相続・遺言)

※その他は初回30分程度無料。以降30分原則5000円(税別)

企業法務・交通事故・後遺障害・過払い金・借金・相続・遺言・刑事(他)

所属弁護士
30名!!



過払い金
無料診断サービス
実施中

交通事故 損害賠償額
後遺障害 適正等級
無料診断サービス実施中

名古屋駅法律事務所

名古屋みなと法律事務所

<愛知県弁護士会>

<愛知県弁護士会>

名古屋駅0.5分

イオンモール名古屋みなと内
(荒子川公園駅5分)

他の事務所 津駅・松阪駅・岐阜駅・東京駅 近<

受付 平日9時~22時・土日9時~18時受付(祝日、祭日の休日、12/31~1/3は除く)

0120-41-2403

(一般電話:052-485-6003) 詳細は⇒http://kokoro.la

※主たる事務所は愛知県弁護士会所属-< >内は弁護士会です

としょかん科楽クラブ(夏休み)

対 小学1〜3年生
時 8月21日(日) 午前10時〜11時30分

場 西尾市立図書館会議室(3階)

内 ドライアイスの実験、空気砲の実験、シャーベット作り、本の紹介 ほか

定 30人

¥ 1000円(材料費)

講 科楽寺子屋 鈴木康三氏

申 7月8日(金)〜17日(日)に、申込書を直接各図書館へ。

※ 申込期間内に定員を超えた場合は抽選

問 西尾市立図書館(☎56・6200)

夏休み講座「天体望遠鏡を作って星を見よう!」

対 市内在住または在学の小学生とその保護者

時 8月6日(土) 午後6時〜7時30分

場 寺津ふれあいセンター

内 親子で天体望遠鏡を作り、星の観察をします。

定 10組

¥ カメラ用三脚を持参しない場合:3700円

▼ カメラ用三脚を持参する場合:2100円

場 寺津ふれあいセンター

講 満天きらきら倶楽部

申 7月5日(火)〜24日(日)午前9時〜午後9時に、直接寺津ふれあいセンターへ。

※ 申込期間内に定員を超えた場合は抽選

問 寺津ふれあいセンター(☎58・1177)

場 寺津ふれあいセンター

時 7月24日(日) 午後1時30分〜2時30分

場 文化会館小ホール

内 今日的发展は、戦没者をはじめ、多くの尊い犠牲の礎の上にもたらされたものであることに深く感謝と追悼の意を表し、恒久平和の誓いを新たにします。

問 福祉課社会福祉担当(☎65・2114)

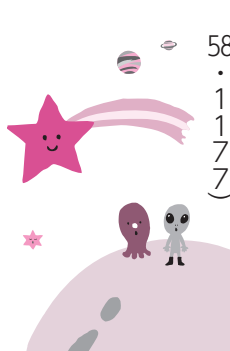

市戦没者追悼式

時 7月24日(日) 午後1時30分〜2時30分

場 文化会館小ホール

内 今日的发展は、戦没者をはじめ、多くの尊い犠牲の礎の上にもたらされたものであることに深く感謝と追悼の意を表し、恒久平和の誓いを新たにします。

問 福祉課社会福祉担当(☎65・2114)

カルシウムたっぷり
ニュー和食づくり

対 市内在住の方

時 7月29日(金) 午前10時〜正午

場 吉良保健センター

内 牛乳やチーズを使って、和食を作りま

食を作ります。

定 20人(先着順)

¥ 5000円

講 健康づくりボランティア

場 地産地消フッキングクラブ

申 7月7日(木)から、電話で吉良保健センター(☎32・3001)へ。

親子料理教室

対 市内在住の小学生とその保護者

時 7月21日(木) 午前9時30分〜午後0時30分

定 13組(先着順)

講 はつらつフッキング会員

申 7月6日(水)から

● 乳製品を使った料理

対 市内在住の年長〜小学3年生のお子さんとその保護者

時 7月25日(月) 午前10時〜午後1時

定 16組(先着順)

講 食生活改善クラブ

申 7月7日(木)から

◆ 共通事項

場 西尾市保健センター

¥ 1人4000円

他 ①子どもは1組3人まで

②1回の通話で複数組の申し込みはできません。

申 電話で西尾市保健センター(☎57・0661)へ。

福祉

後期高齢者福祉医療費受給者証の更新

後期高齢者福祉医療費受給者証(福と書かれた藤色の受給者証)の有効期限が28年7月31日までの方は、更新の手続きが必要です。7月上旬に申請書を郵送しますので、手続きを行ってください。

持 ①申請書 ②保険証 ③印鑑 ④身体障害者手帳または療育手帳、戦傷病者手帳(お持ちの方のみ) ⑤申立書(送付された方のみ) ⑥介護保険証(要介護度4以上の方のみ)

申 7月6日(水)〜15日(金)に、直接保険年金課または各支所へ。

問 保険年金課医療担当(☎65・2106)



7月の献血



10日(日)	午前10時〜11時30分、午後1時〜4時…ヴェルサウォーク西尾
26日(火)	午後1時30分〜3時30分…JA西三河本店(寄住町)
30日(土)	午前10時〜11時30分、午後1時〜4時…フィールいつも

問 福祉課社会福祉担当(☎65・2114)

7月

場所・問合先 リサイクルプラザ(☎34・8114/クリーンセンター内) 休館日/開札日を除く日曜日・祝日

展示品 家具・自転車・小物など

展示・入札期間 1日(金)〜23日(土)
開館時間 午前9時〜正午、午後1時〜3時 ※土曜日の午後は休館
開札日時 24日(日) 午前10時
引取期間 24日(日)〜27日(水)
引取方法 落札者には電話でお知らせします。落札価格(現金)を持参の上、直接リサイクルプラザへ。

講習会 親子講習会 デコパージュ石けん

日時 20日(水) 午前10時〜正午
会場 研修室(2階)
定員 10人程度(先着順)
参加料 無料
持ち物 固形石けん、ペーパーナプキン
申込期間 1日(金)〜19日(火)
申込方法 直接または電話でリサイクルプラザへ。

リサイクルプラザ情報

西尾勤労会館講座

市内在住または在勤、在学の高校生以上の方
 西尾勤労会館

7月17日(日)～24日(日)午前9時～午後8時に、直
 接西尾勤労会館 (☎59・1100) へ。

講座名	日時	内容	定員	費用	講師
旅する英会話	8月2日・23日・30日、9月6日・13日・27日、10月4日・18日・25日、11月1日の毎回火曜日 全10回 午後3時～4時30分	海外旅行での実用会話や訪問外国人とコミュニケーションを取るための会話を学ぶ教室です。ベルギー出身の先生と楽しく学びます。	12人 (先着順)	1,200円 (教材費含む)	クリストファー・ボーデン シュタイン氏
マンスリー フラワーアレンジメント	8月2日、9月6日、10月4日、11月1日、12月6日、29年1月17日、2月7日の毎回火曜日 全7回 午後1時30分～3時	生花やドライフラワー、鉢物を使い、さまざまなアレンジをして楽しめます。年間を通じ、周りに花のある生活を創造します。	9人 (先着順)	14,700円 (教材費含む)	久保田美香氏

社会福祉協議会講座

どなたでも。聴覚障害者の方も参加できます。
 総合福祉センター第6集会室 (6階)

接または電話で市社会福祉協議会 (☎56・5900/
 総合福祉センター内) へ。

7月8日(金)～29日(金)午前9時～午後5時に、直

※土・日曜日、祝日を除く。

講座名	日時	内容	定員	費用	講師
聞こえのサポートボランティア体験講座	8月6日(土) 午後1時30分～3時30分	耳の不自由な方へのコミュニケーション支援である要約筆記(話していることを文字にする)を体験し、気を付けることや分かりやすい表現を学びます。	10人 (先着順)	無料	要約筆記サークルにしお

時 7月13日(水)・20日(水) 午前

子育て支援センターくさの实「プレママ広場」

問 保険年金課医療担当 (☎65・2106)

持 ①申請書 ②保険証 ③印鑑

時 7月25日(月) 午後5時～8時

●夜間受付
 市役所多目的室C (1階)、吉良支所

時 7月23日(土) 午前9時～正午

●休日受付
 市役所多目的室C (1階)、保険年金課

時 7月22日(金)・25日(月)～28日(木)

●通常受付

母子家庭等医療費受給者証を一新に更新します。受給者証をお持ちの方は7月中旬に申請書を郵送しますので、手続きを行ってください。7月末までに通知が届かない方や、受給資格があると思われる方で、受給者証をお持ちでない方は、お問い合わせください。

母子家庭等医療費受給者証

者証の更新

10時30分～11時30分

子育て支援センターくさの实(くさの实保育園内)

妊婦のための子育て支援センター施設・活動の見学、先輩ママとの交流など

事前申し込みは不要

子育て支援センターくさの实 (☎56・8311)

認知症カフェ



認知症の方やその家族の息抜き場です。
 問 長寿課地域支援事業担当 (☎65・2120)

名称	日時	費用	問合先・所在地
せんねん村矢曾根 オレンジCafe	毎月第1・3木曜日 午後2時～4時 ※年末年始を除く	100円 飲み物お菓子付き	せんねん村矢曾根 (☎65・5533) 矢曾根町蓮雲寺29-1
愛厚ホーム西尾苑 喫茶お茶でもいかが	奇数月第4月曜日 午後1時30分～3時30分 ※祝日、年末年始を除く	無料 飲み物お菓子付き	愛厚ホーム西尾苑 (☎56・7350) ハツ面町蔵屋敷120
米津老人保健施設 さくらカフェ	偶数月第1木曜日 午後2時～4時 ※祝日、年末年始も実施	100円 飲み物お菓子付き	米津老人保健施設 (☎54・4771) 桜町4丁目31



10時30分～11時30分

子育て支援センターくさの实(くさの实保育園内)

妊婦のための子育て支援センター施設・活動の見学、先輩ママとの交流など

事前申し込みは不要

子育て支援センターくさの实 (☎56・8311)

保健

運動ダイエットクラス 8月開始コース

自分に合った4か月間の運動で、ダイエットをサポートします。

対市内在住の20歳～69歳で、BMI【体重(kg)÷身長(m)÷身長(m)】が23以上の方

●グループコース

時 8月3日(水)・17日(水)・31日(水)、9月14日(水)・28日(水)、10月12日(水)・26日(水)、11月9日(水)・30日(水) 全9回
午前9時30分～11時30分

内 講師による運動講座。初回はオリエンテーションなどを、2回目以降は運動を実践します。

¥500円

●個別コース

内 自分の都合に合わせて、中央体育館トレーニング室で運動します。3回分の利用料を補助します。

※8月3日(水)午前9時30分からのオリエンテーションに必ずご参加ください。

¥500円

◆共通事項

場 中央体育館

定 12人(先着順)

講 健康運動指導士、保健師

他 通院中の方は主治医に相談の上、お申し込みください。

申 問 7月7日(水)～22日(金)に、

電話で西尾市保健センター

(☎57・0661)へ。

※申込期間内に定員を超えた場合、初めての方を優先します。



税

固定資産税・都市計画税第2期の納付書は再送しません

今年度から固定資産税・都市計画税の納付書を第1～4期分まとめてお送りしています。第2期の納付書も4月15日にお送りしていますので再送しません。納付書を紛失などされた方はご連絡ください。

問 税務課土地担当 (☎65・2126)、同課家屋・償却担当 (☎65・2128)

電車で行く！

名鉄蒲郡駅から徒歩約5分

第3・4回 納涼花火大会

時 7月31日(日) 午後7時30分～9時
場 蒲郡市民会館周辺 (蒲郡市栄町)

内 今年のテーマは「HEAT UP!!」。太平洋岸最大級の正三尺玉花火が3発打ち上がり、水上スターメイン、特大スターメインなど、特色ある花火が、蒲郡の夜空を美しく彩ります。

問 蒲郡市観光商工課 (☎0533・66・1120)



名鉄蒲郡駅から徒歩約15分

竹島水族館夏休みイベント

●夏休み特別企画展「身近な海の生き物」

時 7月16日(土)～8月31日(水)
内 蒲郡の海の生き物を紹介します。

入館料 ▶大人…500円
▶小・中学生…200円
※大人1人につき幼児1人無料

●ナイトアクアリウム

時 ▶7月31日(日)…午後10時まで
※最終入館…午後9時30分
▶8月11日(祝)～21日(日)…午後9時まで
※最終入館…午後8時30分

内 夜の水族館を探検します。
午後5時以降の入館料 ▶大人…300円
▶小・中学生…100円
※大人1人につき幼児1人無料

◆共通事項

問 竹島水族館 (☎0533・68・2059/蒲郡市竹島町)

名鉄西尾・蒲郡線の利用促進のため、西尾市と蒲郡市が沿線イベント情報を相互に掲載しています。



募集

三河万歳後援会会員

国指定重要無形民俗文化財である三河万歳の保存活動をバックアップするため、平成9年に西尾市三河万歳後援会を組織しました。本年度も会員を募集します。

年会費 ▼個人：1000円 ▼法人：3000円

申込 年会費を直接文化振興課文化財担当（岩瀬文庫内）へ。
問 文化振興課文化財担当（☎56・2459）

その他

斎場やすらぎ苑を臨時休苑

受変電設備改修工事のため、斎場やすらぎ苑を臨時休苑します。

時 8月22日（月）・23日（火）
他 工事の状況により、8月31日（水）も休苑する場合があります。

問 市民課旅券担当（☎65・2198）

都市計画の変更に関する説明会

時 7月12日（火）午後7時
場 岡島集落センター（岡島町）
内 岡島江原流通業務団地地区計画の変更に関する説明会
問 都市計画課計画担当（☎65・2144）

若年者就職相談

対 45歳未満で、就職に関する悩みを持つ求職者（学生を含む）またはその家族
時 7月26日（火）午後1時～4時
 ※相談時間は1回50分以内
場 市役所31相談室（3階）
内 就職に関するさまざまな相談。職業の紹介はしません。
定 3人（先着順）
¥ 無料
申 問 7月19日（火）までに、直接または電話で商工観光課商工担当（☎65・2168）へ。



情報通信

■県立特別支援学校体験入学

29年度に小・中学校、高等学校に入学予定で、障害の可能性があるとされるお子さんとその保護者を対象に特別支援学校の様子を知っていただくための体験入学を行います。●安城特別支援学校（☎0566・99・3345／安城市桜井町）**対** 知的な発達に遅れのあるお子さん**時** 9月15日（木）・21日（水）●岡崎特別支援学校（☎0564・48・2601／岡崎市本宿町）**対** 手足の不自由なお子さん**時** 7月6日（水）、9月14日（水）●大府特別支援学校（☎0562・48・5311／大府市森岡町）**対** 慢性の呼吸器系疾患などの病気で療養しているお子さん**時** 7月12日（火）、10月6日（水）◆**共通事項** **申** 問 電話で体験入学を希望する学校へ。**他** 各学校では、体験入学以外の日にも随時相談に応じています。

■豊かな海“三河湾”環境再生推進週間

三河湾の環境再生を進めるため、毎年7月第4水曜日から1週間を「豊かな海“三河湾”環境再生推進週間」と定めています。「三河

湾の旬の海の幸を食べる（地産地消）」「海では自分のごみは自分で持ち帰る」など大切な三河湾のために取り組みましょう。**時** 7月27日（水）～8月2日（火）**問** 豊かな海“三河湾”環境再生推進協議会事務局（☎0532・51・2390／豊橋市環境保全課内）

■「中退共」の退職金制度

中退共は国がサポートする中小企業のための退職金制度です。**内** 国の制度だから安心。掛け金の一部を国が助成。掛け金は全額非課税で、手数料も掛かりません。外部積立型だから管理が簡単。パートタイマーの方や家族従業員も加入できます。※詳しくは中退共ホームページをご覧ください。**問** 独立行政法人勤労者退職金共済機構中小企業退職金共済事業本部（☎03・6907・1234／東京都豊島区）

■大型連休中の県営名古屋空港駐車場は混雑します

県営名古屋空港は、現在9都市へ1日24往復運航しています。盆休みや3連休などは、多くの方が利用するため、駐車場が満車になることが予想されます。空港へお越

しの際は、名古屋駅前発の空港直行バス（約20分）などの公共交通機関をご利用ください。**問** 県営名古屋空港（☎0568・29・1600／豊山町豊場）※午前7時～午後10時

■自衛隊制度説明会

時 7月8日（金）午後1時～5時**場** 岡崎市竜美丘会館（岡崎市東明大寺町）**問** 自衛隊岡崎出張所（☎0564・58・0095／岡崎合同庁舎6階／岡崎市羽根町）※月～金曜日午前10時～午後6時30分

■「マイコン基礎」スキルアップ講座

対 C言語プログラム基礎の知識がある方**時** 8月20日（土）午前9時10分～午後4時30分、21日（日）午前9時10分～午後3時40分**場** 県立岡崎高等技術専門学校**内** A R Mマイコン基礎、インターフェース回路、入出力などに関わる基本的な演習**定** 18人**¥** 2,300円**申** 問 7月28日（木）までに、往復はがきまたはEメールに講座名・氏名・生年月日・郵便番号・住所・電話番号・職業を記入の上、同校在職者訓練担当（〒444-0802岡崎市美合町平端24／✉okazaki-senmonko@pref.aichi.lg.jp／☎0564・51・0775）へ。



西三河各地の夏祭りです。いずれも公共交通機関をご利用ください。

豊田 豊田おいでんまつり

●おいでんファイナル

時 7月30日(土) 午後5時～8時30分

※小雨決行

場 名鉄豊田市駅東側一帯

内 豊田市内各地で活躍の踊り連が、笑顔と元気あふれる踊りを披露します。

●花火大会

時 7月31日(日) 午後7時10分～9時

※雨天決行、荒天・河川増水時は中止

場 矢作川河畔(白浜公園一帯)

※名鉄豊田市駅下車徒歩約10分

内 スターマイン、仕掛け花火、メロディ花火、ナイアガラ大瀑布などが夜空を彩ります。

問 豊田おいでんまつり実行委員会事務局 (☎0565・34・6642/豊田市商業観光課内)

幸田 幸田彦左まつり

時 7月30日(土) 午後6時～9時

※雨天時は31日(日)に延期

場 J R 幸田駅前通り周辺

内 天下のご意見番「大久保彦左衛門」や時代劇でおなじみ「一心太助」などに扮した「彦左仮装行列」が練り歩きます。お祭り屋台やステージイベントも開催されます。

問 幸田町商工会 (☎0564・62・0120/幸田町大草)

碧南 元気ッス! へきなん

時 7月30日(土) 午後2時～8時45分

場 碧南市役所前道路とその周辺

※名鉄碧南中央駅下車

内 メインの総踊りをはじめ、出店やステージ発表、復興応援グッズ販売など、たくさんのイベントが開催されます。

問 碧南市地域協働課 (☎0566・41・3311)

刈谷 刈谷万燈祭

時 7月30日(土)・31日(日)

場 秋葉社(刈谷市銀座)とその周辺

※J R・名鉄刈谷駅、名鉄刈谷市駅下車

内 230年以上の歴史があり、県の無形民俗文化財に指定されている祭りです。武者人形をかたどった万燈を若衆が一人で担ぎ、笛と太鼓のお囃子に合わせて勇壮に舞います。1日目は若衆たちが市内を練り歩き、2日目は秋葉社で舞を奉納します。

問 刈谷市観光協会 (☎0566・23・4100/刈谷市文化観光課内)

安城 安城七夕まつり

時 8月5日(金)～7日(日) 午前10時～午後9時

場 J R 安城駅～名鉄南安城駅の市街地一帯

内 約1,000本もの竹飾りが街中に飾られる中、市民参加型のダンスイベントなど、たくさんの催し物が開催されます。祭りのコンセプト「願いごと、日本一。」にちなみ、願いごとが書かれた約3,000個の風船を飛ばす「願いごとふうせん」や、約50,000枚の願いごと短冊を飾る「短冊ロード」、約500本のロウソクに火を灯す「願いごとキャンドル」の願いごと三大イベントも行われます。

問 安城七夕まつり協賛会事務局 (☎0566・71・2235/安城市商工課内)



- 1 豊田おいでんまつり
- 2 幸田彦左まつり
- 3 元気ッス! へきなん
- 4 刈谷万燈祭
- 5 安城七夕まつり

物を大切にする 心を育みたい！

西尾おもちゃ病院



▼西尾おもちゃ病院の診察案内

場所	開催日	時間
道の駅・岡ノ山	第1土曜日	午前10時 ～正午
西尾中央児童館	第1日曜日	
西尾市立図書館	第3土曜日	
リサイクルプラザ	第4日曜日	
一色児童センター	第1日曜日	午後1時 ～3時

※開催日は毎月

物があふれ、使い捨ての今日。子どもたちの物を大切にすることを育み、子どもたちとの交流の中で、シニア世代のスタッフの活力も向上させ、豊かな人生を送りたい。そんな団体を目指して、24年12月2日、西尾中央児童館で「西尾おもちゃ病院」がスタートしました。開院から4年、修理件数は年々増加し、診察場所も現在では5か所市立図書館の本まつりや、アクティにしおまつりなどの市内のイベントにも参加しています。行事も増え、スタッフ不足が生じています。興味がある方は、ぜひスタッフとしてご参加ください。問 永谷（☎090・9336・6403/吉良町）

このコーナーに登場してくれるサークル・ボランティア団体を募集しています。詳しくは、秘書課広報担当（☎65・2159）へ。



佐竹 琉維くん
(吉良町)

平成26年1月生まれ
いつもみんなに笑顔
をくれる琉維くん。これ
からもよろしくね♡



長谷生 えみほちゃん
(熊味町)

平成26年3月生まれ
いつも家族を笑顔にし
てくれる人気者。これ
からも笑っていこう♡



近藤 汰知くん
(家武町)

平成26年3月生まれ
汰知の笑顔は家族の元
気の源だよ。これから
もいにと仲良くね♡



大西 史華ちゃん
(一色町)

平成26年3月生まれ
食いしん坊史華♡ い
つもステキな笑顔とや
さしさをありがとう♡



鈴木 敬太くん
(山下町)

平成27年1月生まれ
とってもひょうきんな
敬太。いつも笑わせて
くれてありがとう♪



神谷 空煌くん
(吉良町)

平成26年1月生まれ
いつも笑顔をくれる空
煌。ありがとう！
優しく元気に育ってね。



金澤 優吾くん
(一色町)

平成26年1月生まれ
パパもママも優吾の笑
った顔が大好きだよ♡
いっぱい遊ぼうね！



秋山 菜々子ちゃん
(下町)

平成26年5月生まれ
歌が上手な菜々子ちゃ
ん♡これからもたくさ
んの笑顔を見せてね！

キ
ツ
ズ
ア
ル
バ
ム

岩瀬文庫コレクション

『幡豆郡天竹村旧記』

(168-128) 1冊

岩瀬文庫学芸員 神尾 愛子

天竹町天竹神社の棉祖神(棉神さま)のお話を
をご存知でしょうか。平安時代の延暦18(79
9)年、三河国に小舟で一人の異国人(天竺人)
が漂着した。布を体にまとい、禪をつけ、耳が
長い。一弦琴を弾き、悲しい歌を歌う。所持品
の中に棉の実があり、天皇の命で各地に配られ
て栽培された。これが国内の綿栽培の始まりで
ある」という話です。



▲天竹神社に伝わる天竺人の図

さて、この話を単なる「伝説」と考える人が
多いかもしれません。江戸時代後期の寺津八幡宮神官の渡辺政香は、本書
の中で『類聚国史』などの歴史書にこの事件が記録されていること、また
「漂着地は幡豆郡天竹村である」と説きました。現在でもこの説にしたが
い「天竹＝綿発祥の地」と
広く知られているのです。

本書は、7月16日(土)から始まる岩瀬文庫特別展「新発見・新知見」で展示します。ぜひご覧ください。

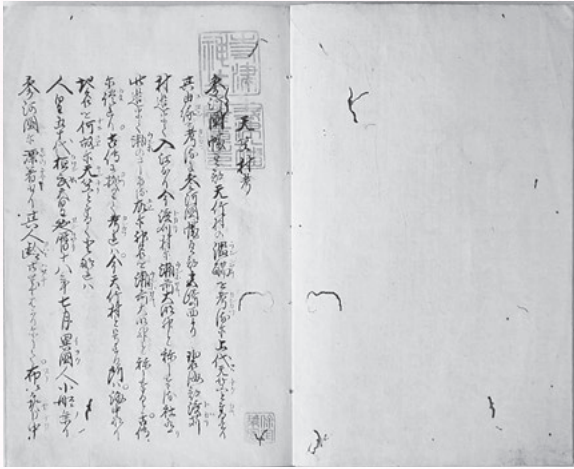

さらに、近年『新編西尾市史』編さん委員である東京大学史料編纂所の田島公教授によって、当時の法令(養老令公式令)の中に「異国人が来た場合は、国司や郡司が風貌や衣服などを調べ、図に描いて朝廷へ報告せよ」との規定があることなどが指摘されました。
一見、不思議な「伝説」が「歴史的事件」である可能性がさらに高まったのです。

岩瀬文庫 (☎56・2459)

月刊!! スポーツにしお

Vol.16

総合運動場の整備に向けて

西尾市には、高校野球の予選を行ったり、社会人の皆さんが伸び伸びプレーしたりできるような観客席を備えた公式野球場がありません。また、サッカー場やテニスコート、陸上競技場などの大きな大会ができるスポーツ施設もありません。

そこで、市では現在、このような施設を含む総合的な運動場を整備するために、総合運動場の整備に向けて基金を積み立てています。具体的な整備計画を策定するのはまだ先になりますが、整備には多額の財源を要するため、長期的な計画の下、25年度以降毎年基金へ積み立てをしています。

多くの皆さんに総合運動場整備を応援していただくために、寄附を募っていますので、ご協力をお願いします。なお、個人からの寄附は昨年6月から取り組みが始まった「ふるさと応援寄附金」の対象となっています。



ふるさと応援寄附金に寄附した方は、その寄附金の活用方法を10あるメニューの中から選択することができます。その1つに「総合運動場整備に関する事業」があります。

「ふるさと応援寄附金」について詳しくは、市ホームページをご覧ください。

岩瀬スポーツ施設担当 (☎54・0002) / 総合体育館内

西尾市のデータ

■人口



	6月1日現在	前月比
男性	86,453人	+56人
女性	84,598人	+49人
計	171,051人	+105人
世帯数	61,783世帯	+109世帯

■交通事故の状況



	人身事故 件数	死傷者	
		負傷者	死亡者
5月	51件	68人	0人
1月からの累計	283件	348人	2人

■消防の状況



	火災	救助	救急
5月	1件	4件	525件
1月からの累計	22件	20件	2,759件

今月の表紙

吉田小学校で6月8日、5・6年生によるプール掃除が行われました。プールをデッキブラシで磨く係やプールサイドの草を刈る係などに分かれていざプールへ。みんなで協力し、てきぱきと掃除していく姿はさすが高学年。泥だらけだったプールは2時間程できれいになり、楽しい夏に向けた準備が一つ整いました。

編集雑記

広報にしお毎月1日号の表紙写真は、取材で撮影した写真の中から「この写真こそは」というものを各担当者が数点候補として挙げ、広報担当の多数決により決めています。先日、20年以上前の広報はずで調べ物をしていたところ、表紙に掲載されている小学生の自分を偶然見つけました。懐かしい1枚です。その写真を眺めながら、広報紙に掲載する写真が後世に記録として残る大切さを改めて実感。今まで以上に気を引き締めて取材しようと思いました。(ゆ)

スクールスマイルショット

School Smile Shot

●米津小学校
6月1日、米津小学校の5年生74人が学校の隣の田んぼで、田植え体験をしました。ボランティアの指導を受け、泥の中で転びそうになりながらも、多くの子どもたちが笑顔で田植えをしました。



●福地北部小学校
6月7日、児童とPTA、地域の皆さんが参加して、校庭芝生植栽式が行われました。児童たちは約30m四方の芝生を競うように運び、校庭の一角400㎡が瞬く間に緑色に染まっていきました。

●室場小学校
平原ゲンジボタルの里で6月10日・13日・14日の3日間、6年生児童36人がホテルガイドを行いました。ホテルの鑑賞マナーや豆知識などを、クイズを交えて分かりやすく説明していました。



【西尾市役所】

URL (パソコン) <http://www.city.nishio.aichi.jp/>
(携帯電話) <http://www.city.nishio.aichi.jp/mob/>

E-mail nishio@city.nishio.lg.jp

■本 庁 ☎0563・56・2111 (代表)
〒445-8501 西尾市寄住町下田22

■一色支所 ☎0563・72・7111 (代表)
〒444-0492 西尾市一色町一色伊那踰61

■吉良支所 ☎0563・32・1111 (代表)
〒444-0596 西尾市吉良町荻原川畑20

■幡豆支所 ☎0563・62・5511 (代表)
〒444-0798 西尾市西幡豆町仲田14-2



バーコード対応の携帯電話などで読み取ると「モバイル@西尾市役所」が閲覧できます。

西尾祇園祭



日にち 7月15日(金)～17日(日)
内容 15日(金)…手踊り・町ぞろい(午後6時～8時30分)
 16日(土)…祇園祭(神輿渡御・大名行列など/午後4時～9時)
 17日(日)…市民総踊り「踊ろっ茶・西尾!!」、歴史公園ステージ(午後4時～9時)
場所 名鉄西尾駅西側一帯
問合せ先 西尾祇園祭協賛会事務局 (☎65・2169/商工観光課内)

第28回 吉良花火大会



日時 7月23日(土) 午後7時30分～8時50分
 ※雨天の場合は8月20日(土)に延期

場所 宮崎漁港内特設会場
打ち上げ花火数 約1,700発

その他 当日は地元の宮崎ぎおん祭りも開催され、鯛みこしや山車が練り歩きます。

問合せ先 吉良・幡豆まちづくり協議会 (☎32・1141/西尾みなみ商工会内)、市商工観光課観光担当 (☎65・2170)



第20回 はずストーンカップ チャレンジレース2016



日時 8月7日(日) 午前9時～午後3時
 ※雨天の場合は8月21日(日)に延期
場所 東幡豆港・東幡豆海岸
内容 三河湾での手作りイカダレース。今年は第20回を記念して「全日本イカダサミット」を同時開催。日本全国からイカダ好きが集まり、熱いレースが繰り広げられます。
問合せ先 はずストーンカップ実行委員会事務局 (☎65・2169/商工観光課内)