広報にしお　みんなをつなぐ情報誌

NISHIO

2017 1/16

No.1414

人生という仕事が終わる時、自分の家に帰りたい。

市民公開講座

在宅ケアという選択

とき　2月12日㈰ 午後2時～4時

ところ　文化会館小ホール

■講演「人生という仕事が終わる時は、家に帰ろう」
講師　宮崎医院院長　宮崎仁氏

■市民フォーラム「いまこそ知りたい在宅ケア」
パネリスト　医師、歯科医師、薬剤師、訪問看護師、ホームヘルパー　ほか

定員　350人（先着順）

その他　事前申し込みは不要。定員を超えた場合は、入場をお断りすることがあります。

問合先　長寿課地域支援事業担当（☎65・2120）、西尾市医師会・在宅医療サポートセンター（☎54・5666）

CONTENTS

税の申告時期がやってきました…… 02
トピックス…… 06
観光information …… 10
伝えよう！防災のココロ／キッズアルバム…… 11
お知らせ…… 12
健康通信／市民病院Q&A …… 18
図書館なび／児童館だより…… 19
保健ガイド（Guia de saúde）…… 20
※内容の一部をポルトガル語で表記しています。
Algumas informações de saúde estão em português.
市民相談…… 22
みんなの情報ガイド…… 23
休日診療案内…… 24

＼申告はお早めに／

税の申告時期がやってきました

次のいずれかに該当する方は、所得税及び復興特別所得税の確定申告、または市・県民税の申告が必要です。早めに申告書を提出しましょう。

問合先　市税務課市民税担当（☎65・2124）、西尾税務署（☎57・3111）

確定申告が必要な方

- 給与所得がある方で、
  ①給与の年間収入金額が2000万円を超える方
  ②給与を1か所から受けていて、各種所得金額（給与所得、退職所得を除く）の合計が20万円を超える方
  ③給与を2か所以上から受けていて、年末調整をしなかった給与の収入金額と、各種所得金額（給与所得、退職所得を除く）との合計が20万円を超える方
- 公的年金等に係る雑所得のみがある方で、所得控除を差し引くと残額がある方
  ※公的年金等の収入金額が400万円以下で、公的年金等に係る雑所得以外の所得金額が20万円以下である場合は、申告する必要はありません。
- 事業所得、不動産所得、不動産や株式の譲渡所得などがある方で、所得金額の合計から所得控除を差し引き、その金額（課税される所得金額）に所得税の税率を乗じて計算した税額から配当控除額を差し引いた結果、残額がある方
  ※他にも確定申告が必要な場合があります。確定申告の必要がない場合でも、還付を受けるためには、確定申告書の提出が必要です。

市・県民税の申告が必要な方

29年1月1日現在、市内在住で、次の①②のいずれにも該当しない方は、所得金額の多少にかかわらず市・県民税の申告が必要です。

①所得税の確定申告をした方

②所得が給与所得または公的年金のみで、勤務先などから給与支払報告書・公的年金等支払報告書が市役所へ提出されていて、年末調整や扶養の届け出をして所得税が精算されている方

公的年金等の収入金額が400万円以下で、他の所得が20万円以下であるため確定申告の必要がない方でも、源泉徴収票に記載された所得控除（配偶者控除、社会保険料控除など）以外の所得控除（医療費控除、生命保険料控除、国民健康保険税・介護保険料などの社会保険料控除等）の適用を受ける場合は、市・県民税の申告が必要です。

国民健康保険加入者で、所得が少なかった方やなかった方は、国民健康保険税の軽減が受けられる場合がありますので、申告してください。

確定申告について

問合先　西尾税務署（☎57・3111）

申告の受付日時と会場

日時　2月16日㈭～3月15日㈬　午前9時～午後5時
※受け付けは午後4時まで。土・日曜日、祝日を除く。

場所　JA西三河事務センター（斉藤町上吹11－1）

その他
①混雑時は、早めに受け付けを終了する場合があります。
②受付日以前に税務署で申告相談する場合は大変混雑しますので、期間中に申告会場へお越しください。税務署に電話でも相談できます。また、期間中、税務署では申告書の作成指導はしません。
③申告書は郵送などで西尾税務署（〒445－8602住所不要）へ提出することもできます。

申告に必要なもの

- マイナンバーカード（個人番号カード）
※持っていない方は、マイナンバーが記載された書類（通知カードなど）と本人確認ができる書類（自動車運転免許証など）
- 印鑑
- 確定申告書
- 所得金額の算定の基となるもの（源泉徴収票など）
- 所得控除を受けるために必要な書類
- ご本人の預貯金口座番号の分かるもの
- 税務署からのお知らせはがき　など

申告期限と納期限

▼所得税及び復興特別所得税・贈与税　3月15日㈬
▼個人事業者の消費税及び地方消費税　3月31日㈮

各税金は、口座振替または電子納税の方法か、金融機関で納付してください。
口座振替の場合、所得税及び復興特別所得税は4月20日㈭、個人事業者の消費税及び地方消費税は4月25日㈫に引き落としますので、あらかじめ残高をご確認ください。

自宅のパソコンで申告書を作成できます

所得税及び復興特別所得税・消費税及び地方消費税・贈与税の申告書や青色申告決算書などは、国税庁ホームページの「確定申告書等作成コーナー」で作成できます。
画面の案内に従って金額などを入力すると、税額などが自動計算され、税の申告書や青色申告決算書などを作成できます。作成した申告書は、e-Taxで電子申告または印刷して郵送などで提出できます。

休日申告相談

日時　2月19日㈰・26日㈰　午前9時～午後5時
※受け付けは午後4時まで

場所　刈谷税務署（刈谷市若松町1丁目46－1）

その他　混雑時は、早めに受け付けを終了する場合があります。

JA西三河事務センター位置図

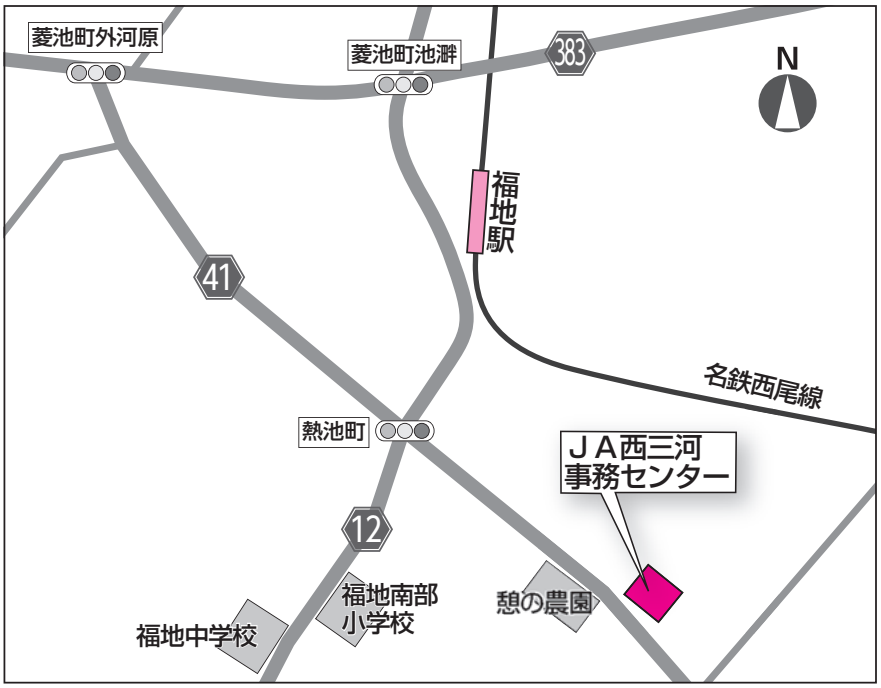

市・県民税の申告について

問合先　市税務課市民税担当（☎65・2124）

申告の受付日時と会場

日時　2月16日㈭～3月15日㈬　午前9時～11時30分、午後1時～4時
※土・日曜日を除く。

場所　市役所多目的室（1階）

その他
①市・県民税の申告のみ受け付けます。
②申告書は郵送などで市税務課市民税担当（〒445－8501住所不要）へ提出することもできます。

申告に必要なもの

- マイナンバーカード（個人番号カード）
  ※持っていない方は、マイナンバーが記載された書類（通知カードなど）と本人確認ができる書類（自動車運転免許証など）
- 印鑑
- 給与・公的年金等の源泉徴収票
- 営業・農業・不動産などの収入や経費が分かるもの
- 社会保険料（国民年金保険料、国民健康保険税、後期高齢者医療保険料、介護保険料など）や生命保険料、地震保険料などの支払額証明書
- 国外居住親族に係る親族関係書類や送金関係書類（国外居住親族に係る扶養控除などの適用を受ける方のみ）
- 寄附金の受領証
- 障害者手帳
- 医療費の領収書
  ※医療費の合計額を計算の上、お越しください。
- 昨年の申告書の控え　など

出張申告会場

期日　下表のとおり

開設時間　午前9時～11時30分、午後1時～4時

※佐久島開発総合センターは午前10時～11時30分のみ開設します。

その他
①一色・吉良・幡豆地区では、初日に混雑が予想されるため、小学校区ごとに日程を割り振っています。都合が悪い場合は他の期日にお越しください。
②今年度から、JA西三河本店では受け付けません。

期　日	場　　所	対　象　校　区
2月1日㈬	三和ふれあいセンター（2階）	―
2日㈭	矢田ふれあいセンター（1階）	―
3日㈮	米津ふれあいセンター（1階）	―
7日㈫	室場ふれあいセンター（2階）	―
8日㈬	西野町ふれあいセンター（1階）	―
9日㈭	寺津ふれあいセンター（1階）	―
10日㈮	西尾勤労会館（1階）	―
13日㈪	幡豆いきいきセンター（2階）	東幡豆小学校区
14日㈫	幡豆いきいきセンター（2階）	幡豆小学校区
15日㈬	一色支所（3階）	一色西部小学校区
16日㈭	一色支所（3階）	一色東部小学校区
17日㈮	一色支所（3階）	一色南・中部小学校区
21日㈫	吉良町公民館（3階）	横須賀小学校区
22日㈬	吉良町公民館（3階）	白浜・荻原小学校区
23日㈭	吉良町公民館（3階）	吉田・津平小学校区
3月3日㈮	佐久島開発総合センター（1階）	―

出張申告会場での注意事項

- 次のいずれかに該当する場合、出張申告会場では確定申告の受け付けはできません。
  ①過年分申告　②青色申告　③分離課税申告（譲渡所得や退職所得など）　④損失申告　⑤準確定申告　⑥住宅ローン控除　⑦事業・不動産所得があり、合計収入が1,000万円を超える方　⑧外国通貨の所得　⑨雑損控除　⑩居住形態等に関する確認書が必要な方（外国籍で非永住者だった期間がある方）　など
- 事業所得や不動産所得の申告をする方は、収支内訳書を作成の上、お越しください。
- 混雑時は、午前の受け付けを早めに終了する場合があります。

申告書などの発送時期

市役所から発送するもの

・市・県民税の申告書
…1月中旬

・国民健康保険税、後期高齢者医療保険料、介護保険料の納付済額のお知らせ
…1月下旬

税務署から発送するもの

・所得税の確定申告書または「確定申告のお知らせ」の案内はがき
…1月下旬～2月上旬

※申告の際に持参してください。手書き用の確定申告書、収支内訳書などは西尾税務署に用意。国税庁ホームページでダウンロードもできます。

日本年金機構から発送するもの

・公的年金等の源泉徴収票
…1月中

※年金基金などの源泉徴収票は各加入団体から発送されます。発送日は各加入団体へお問い合わせください。

・社会保険料（国民年金保険料）控除証明書
…昨年11月に発送済み

※国民年金保険料の納付済額と公的年金等の源泉徴収票が発送されたかどうかの確認は、刈谷年金事務所（☎0566・21・2115）へお問い合わせください。

その他

給与の源泉徴収票は勤務先から、生命保険料や地震保険料の支払証明書は各加入会社から発行されます。

発行日や内容などの確認は、勤務先または各加入会社へお問い合わせください。

その他

住宅ローン控除額が引ききれなかった方へ

所得税の住宅ローン控除可能額が所得税額を上回って控除しきれなくなった場合、その金額を翌年度の市・県民税（所得割）から控除することができます。

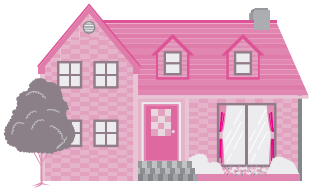

対象は平成11年～18年、21年～31年6月30日に入居した方で、勤務先の年末調整または確定申告で「住宅ローン控除」を申告することで適用されます。

記帳・帳簿などの保存制度の対象者拡大

26年1月から、事業所得や不動産所得、山林所得を有する全ての方（所得税確定申告の必要がない方を含む）に、記帳と帳簿書類などの保存が義務付けられました。

ふるさと納税に係る寄附金控除の申告漏れにご注意

ふるさと納税をして、ワンストップ特例の適用を申請した方でも、次の①②などに該当する方は、全てのふるさと納税に係る寄附金を含めて確定申告をする必要があります。

①確定申告をする方

医療費控除などの適用を受けるために確定申告をする場合は、ワンストップ特例の適用を申請したふるさと納税に係る寄附金も、医療費控除などと併せて申告する必要があります。

②ふるさと納税先が6団体以上ある方

税の申告 マメ知識

Q 市・県民税の申告会場が混雑しないのはいつですか？

A 市役所多目的室の1週目は混雑が予想されます。2週目以降で、午前よりも午後が狙い目です。

Q 還付申告の開始時期はいつですか？

A 還付申告書は確定申告期間とは関係なく、その年の翌年1月1日から5年間提出することができます。

Q 扶養に入っていても、市・県民税は課税されますか？

A 扶養に入っている方でも、人的控除がない場合、給与収入が93万円を超えると市・県民税の均等割が課税されます。

Q 申告でよくある忘れ物は何ですか？

A 年金の源泉徴収票です。年金の額改定通知書と間違える方が多くいます。

2月6日(月)からマイナンバーカードを利用して

コンビニで証明書を受け取れます

マイナンバーカード（個人番号カード）を利用して、全国のコンビニで証明書を受け取れるようになります。休日や夜間、出先で急に必要になったときでも、都合に合わせて証明書を受け取れます。

対マイナンバーカードをお持ちの方
※通知カードでは利用できません。

利用開始日　2月6日(月)

利用可能時間　午前6時30分～午後11時
※年末年始、システムメンテナンス日を除く。

場全国のコンビニ
※サービスが利用できるマルチコピー機を設置している店舗に限ります。

便利
夜間や休日でもコンビニで受け取れる

簡単
簡単な端末操作で受け取れる

安心
専用ネットワークと高度なセキュリティで個人情報を保護

受け取れる証明書
- 住民票の写し（本人、本人と同一世帯員のもの）
- 印鑑登録証明書（印鑑登録されている本人のもの）

¥1通200円

他印鑑登録証明書を受け取る際、印鑑登録証は不要です。

問市民課窓口担当（☎65・2101）

利用方法

手順1 コンビニのマルチコピー機の画面で「行政サービス」を選択

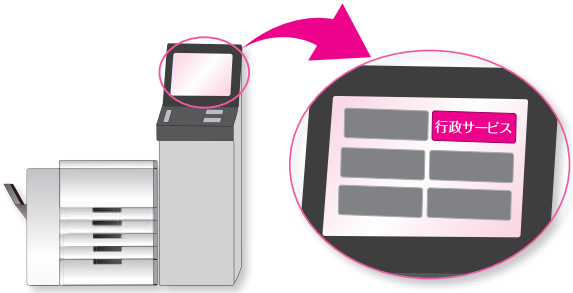

手順2 マイナンバーカードを読み取らせ、暗証番号を入力

①暗証番号は、利用者証明用電子証明書の暗証番号（カードを受け取る際に入力した4桁の数字）です。
②暗証番号は3回間違えるとロックされます。解除するには、市民課または各支所での手続きが必要です。

手順3 証明書の種別や部数などを選択し、料金を支払う

返金、証明書の交換はできません。

手順4 証明書が印刷されます

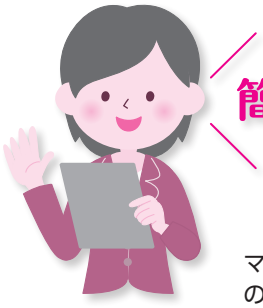

簡単で便利！

マイナンバーカードや証明書の置き忘れにご注意ください。

自分たちのまちは自分たちで守る
西尾市消防団員を募集

観閲式でのポンプ車操法

消防団は、地域の安全と安心を守るために、市民によって結成される消防機関の一つです。旧西尾地区にも機能別消防団を設置しました。地域に貢献したい方や消防団に興味のある方は、ぜひご応募ください。

対市内在住または在勤の18歳以上で健康な方
※性別は問いません。

募集期限　２月28日㈫まで（29年４月１日入団）
※募集期限を過ぎても随時受け付けます。

申問電話で市消防本部総務課消防担当（☎56・6250）へ。

消防団員って何をするの？

消防団員は普段それぞれの仕事の傍ら、訓練で消防・防災に関する知識を学び、災害発生時には昼夜を分かたず消火活動、救助・救出活動、避難誘導などに従事します。操法大会や観閲式などの他、地域の防災訓練にも積極的に参加し、習得した知識の普及啓発に努めるなど、地域の防災リーダーとして重要な役割を担っています。

※機能別消防団と、一色・吉良・幡豆の各消防団は活動内容が一部異なります。

消防団員の身分は？

特別職の地方公務員です。活動服の貸与や報酬・手当（費用弁償）、表彰などが受けられ、活動中にけがなどをした場合は公務災害補償が適用されます。

消防団員とその家族が、市内114か所の店で、割引などのさまざまなサービスを受けられる「西尾市消防団応援の店」制度を10月１日に開始しました。

Takuya Nagabuchi“春待気流”

時３月11日㈯　午後５時開場、５時30分開演
場西尾勤労会館音楽室
内カバーアーティスト「Takuya Nagabuchi」のコンサートを開催します。
¥▶前売り券…1,500円　▶当日券…2,000円
※全席自由
入場券販売開始日　１月24日㈫
入場券販売場所　岩瀬文庫、さんがい亭（戸ケ崎三丁目）
他①席に余裕があれば、当日券を販売します。
②就学前のお子さんは入場できません。
③車いすスペースを利用する場合や郵送販売については、お問い合わせください。
問文化振興課庶務担当（☎56・6660／岩瀬文庫内）

「名探偵コナン」プロデューサー諏訪道彦・平次役声優堀川りょうトーク講演会

時３月11日㈯　午後１時開場、１時30分開演
場一色地域交流センター多目的ホール
内佐久島が舞台として登場するアニメ映画「名探偵コナン」のプロデューサー諏訪道彦氏と、コナンの友人・服部平次役の声優堀川りょう氏が、アニメプロデューサーや声優の仕事についてお話します。
¥全席自由1,000円
入場券販売場所　文化会館、岩瀬文庫、一色町公民館、吉良町公民館、幡豆公民館、おしろタウンシャオのインフォメーション、チケットぴあ（Pコード…634-747）
他①席に余裕があれば、当日券を販売します。
②就学前のお子さんは入場できません。
③車いす席、託児（就学前のお子さんのみ）を利用する場合や郵送販売については、お問い合わせください。
問文化振興課庶務担当（☎56・6660／岩瀬文庫内）

パブリックコメント　第５次実行計画（案）に対する意見を募集

効率的で持続可能な行政運営を行うために、「西尾市行財政改革推進計画第５次実行計画（案）」を作成しました。その内容を公表して、市民の皆さんから意見を募集します。

閲覧期間　１月16日㈪～２月15日㈬

閲覧場所　企画政策課、市役所行政情報コーナー（１階）、各支所、佐久島出張所、各ふれあいセンター（幡豆ふれあいセンターを除く）、一色町公民館、幡豆公民館

※市ホームページでも閲覧できます。

意見書の提出方法　２月15日㈬（必着）までに、住所・氏名・電話番号・意見を、直接または郵送、ファクス、Eメールで企画政策課（〒445-8501住所不要／FAX56・0212／✉kikaku@city.nishio.lg.jp）へ。

問企画政策課行革担当（☎65・2155）

28年度の高齢者肺炎球菌予防接種の費用助成は３月まで

●定期接種

対今までに23価肺炎球菌ワクチンを接種したことがない方で、次の①②のいずれかに該当する方

①３月31日㈮までに、65、70、75、80、85、90、95、100歳になる方（28年６月に予診票兼接種依頼書を郵送）

②60歳～64歳で、心臓・腎臓・呼吸器の機能またはヒト免疫不全ウイルスによる免疫の機能に障害がある方（いずれも身体障害者手帳１級相当）

※詳しくは各保健センターへお問い合わせください。

個人負担金　2,500円

※医療機関でお支払いください。特別助成対象者に該当する方は無料

特別助成対象者の証明書・接種券の発行

▶**生活保護世帯**…直接福祉課へ。

▶**住民税非課税世帯**…自動車運転免許証などの身分証明書を直接各保健センターまたは各支所へ。同一世帯以外の方が手続きする場合は委任状が必要です。

●任意接種

対定期接種対象者以外の65歳以上の方で、過去５年以内に肺炎球菌の予防接種を受けたことがない方

助成額　自己負担の内3,000円分を助成。ただし、生活保護や非課税世帯の方で、接種券を提出した方は8,000円を限度に助成します。

※医療機関で助成額を差し引いた額をお支払いください。

接種券の発行

▶**3,000円分の助成の方**…直接または電話で各保健センターへ。

▶**生活保護世帯**…直接福祉課へ。

▶**住民税非課税世帯**…自動車運転免許証などの身分証明書を直接各保健センターへ。

高齢者の肺炎球菌定期予防接種は市外の医療機関などでも受けられます

対①市外にかかりつけ医がいる方

②市外の高齢者施設などに入所している方

③市外の病院などで長期入院治療をしている方

提出書類

①28年６月に郵送した予診票兼接種依頼書

②高齢者肺炎球菌定期予防接種（市外接種）依頼申込書

※特別助成対象者は他に書類が必要です。

申提出書類と自動車運転免許証などの身分証明書を直接各保健センターへ。１週間程度で必要書類を郵送します。高齢者肺炎球菌定期予防接種（市外接種）依頼申込書は、各保健センターに用意。市ホームページでダウンロードもできます。

他接種を希望する医療機関が協力医療機関になっているか確認の上、申請してください。詳しくはお問い合わせください。県医師会ホームページでも確認できます。

※今までに肺炎球菌の予防接種を受けたことがある方は、前回の接種年月日を確認の上、申請してください。

◆共通事項

証明書・接種券の発行期限と接種期限　３月31日㈮

接種方法　市内の医療機関へ個人で予約し、予診票兼接種依頼書または接種券を提出してください。

場市内の医療機関

※実施しない医療機関もありますので、詳しくはお問い合わせください。市ホームページでも確認できます。

問西尾市保健センター（☎57・0661）

吉良保健センター（☎32・3001）

三河一色みなとまつり2017の出演者を募集

対市内在住または在勤、在学の方
時５月20日㈯・21日㈰
場一色さかな広場特設会場
内ステージイベントの出演者を募集します。１団体20分程度。演奏、ダンスなどジャンルは問いません。
定▶20日㈯…３団体　▶21日㈰…４団体
※書類審査で出演者を決定します。
¥１団体3,000円
※出演者全員が高校生以下の場合は1,000円
申２月10日㈮（必着）までに、申込書を直接またはファクスで三河一色みなとまつり実行委員会事務局（FAX73・6633／一色町商工会内）へ。出演の内容の分かる映像や音源があれば、併せて提出してください。申込書は同事務局と商工観光課に用意。市観光協会ホームページでダウンロードもできます。

問三河一色みなとまつり実行委員会事務局（☎72・8276）、商工観光課商工担当（☎65・2168）

29年度保育園・幼稚園臨時職員を募集

勤務場所　市内の公立保育園、公立幼稚園
採用予定日　４月１日
選考方法　面接
※面接は市役所で随時実施
提出書類（各１通）　履歴書、資格証明書（保育士証、幼稚園教諭免許状など）の写しまたは資格取得見込み証明書、健康診断書（身体計測・血圧・尿検査・胸部Ｘ線）
申問１月17日㈫～31日㈫に、提出書類を直接子ども課指導担当（☎65・2112）へ。

種別	応募資格など	募集人員	勤務時間など	賃金など
保育クラス担任（保育園） 保育クラス担任（幼稚園）	保育士または幼稚園教諭資格を有する方や平成28年度中に取得見込みの方	３人程度	月～金曜日　午前８時30分～午後５時　※早番、土曜日勤務あり	月額21万9,000円 ※通勤費月額4,400円
障害児担当（保育園）	保育士または幼稚園教諭資格を有する方や平成28年度中に取得見込みの方	10人程度	月～金曜日　午前８時30分～午後５時　※早番、土曜日勤務あり	月額20万1,000円 ※通勤費月額4,400円
障害児担当（幼稚園）			月～金曜日　午前８時30分～午後３時のうち５時間30分	時給1,070円 ※通勤費日額200円
長時間保育業務	保育士または幼稚園教諭、養護教諭、教諭、看護師、保健師の資格を有する方や平成28年度中に取得見込みの方	25人程度	月～金曜日　午後２時30分～７時のうち３時間　※土曜日勤務あり	時給1,070円（午後５時以降1,338円） ※通勤費日額200円
早朝保育業務	保育士資格を有する方や平成28年度中に取得見込みの方	５人程度	月～金曜日　午前７時30分～10時30分のうち２時間または３時間	時給1,070円（午前８時30分まで1,338円） ※通勤費日額200円
休日保育業務	保育士資格を有する方や平成28年度中に取得見込みの方	４人程度	日曜日、祝日 ①午前７時30分～午後１時 ②午後０時30分～６時30分	時給1,445円 ※通勤費日額200円
養護担当業務	看護師資格を有する方や平成28年度中に取得見込みの方	１人	月～金曜日　午前８時30分～午後５時　※早番あり	月額25万円 ※通勤費月額4,400円

観光 information

2016キャンペーンレディ便り

2016西尾キャンペーンレディの皆さんが就任し、半年が経ちました。今までの活動の感想が届きましたので、紹介します。

問商工観光課観光担当（☎65・2169）

江坂（えざか） 厚美（あつみ）さん

約半年間、西尾キャンペーンレディとして多くのイベントで西尾市のＰＲ活動ができ、大変うれしいです。特に「西尾の抹茶」をＰＲできたのは、名古屋市港区で行われたメッセナゴヤでの「西尾っ茶」試飲サービスです。県外からの来場者が多く、西尾のお茶を初めて飲む方や西尾市を知らない方もみえましたが、多くの方に「西尾っ茶」のおいしさを伝えられ、購入してもらえました。あと半年も、全力で西尾市をＰＲします。応援よろしくお願いします。

髙橋（たかはし） 理香（りか）さん

西尾キャンペーンレディに就任して約半年、さまざまなイベントに参加しました。呈茶サービスで「西尾の抹茶はおいしいね」と言ってもらったことなど、多くの貴重な体験をしました。中でも、キャンペーンレディとして最初の仕事「西尾祇園祭」は一番の思い出で、多くの方に「頑張ってね」と声を掛けてもらい、うれしかったです。残り半年も多くの方と接し、西尾市の魅力を伝えられるよう頑張ります。私たちキャンペーンレディを見かけたら、ぜひ声を掛けてください。

稲垣（いながき） みのりさん

これまで西尾キャンペーンレディとして活動して一番印象に残っているのは、10月に開催された「西尾の抹茶」の日です。2,000人近くの方に呈茶サービスをし、多くの方に「西尾の抹茶」を楽しんでもらえたことをうれしく思います。西尾キャンペーンレディとしての残りの半年も、もっと多くの方に西尾市の良さを知ってもらえるよう頑張りますので、応援よろしくお願いします。

日比野（ひびの） 由佳（ゆか）さん

たくさんのイベントに参加した中で、特に印象に残っているのは「西尾の抹茶」の日での呈茶サービスなどの手伝いです。「西尾の抹茶はおいしいね」と声を掛けてもらい、うれしかったです。西尾キャンペーンレディの経験を通して多くの方と関わり、西尾市の魅力をたくさん学ぶことができています。残りの半年も、頑張りますので、よろしくお願いします。

対対象・応募資格　時日時・期間　場場所　内内容　定定員・募集人数
¥費用　講講師　持持ち物・提出書類　申申込・申請　他その他　問問合先

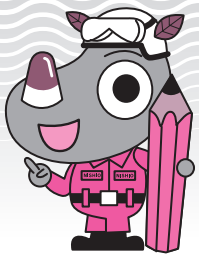

市防災マスコット「ぼうサイくん」

防災伝えよう！のココロ

問危機管理課防災担当（☎65・2137）

こんな訓練やっています！

11月12日、田貫町自主防災会が夜間訓練を実施しました。一般財団法人自治総合センターのコミュニティ助成金で整備した資機材を活用し、約200人が参加。懐中電灯を頼りに町内の公民館まで避難した後、ペットボトルを用いた炊き出しやリヤカーでの傷病者の搬送、テントの設営などの訓練を行いました。

日中の訓練種目を夜間でも実施することで手順を確認できましたが、初めての夜間訓練ということで戸惑う部分も多く見られ、参加者からは「暗闇であるからこそ冷静に行動しなければならない」との声が聞こえました。

●夜間の災害に備えた訓練を！

災害はいつ発生するか分かりません。昨年４月の熊本地震は午後９時26分に発生しているように、夜に地震が起こることも十分想定し、備えておく必要があります。

照明のない中で安全に避難できますか？　暗闇でも迅速な安否確認ができますか？　夜間の災害発生に備えた訓練を自主防災会で実施していきましょう。

キッズアルバム

森本 あかりちゃん
（上町）
平成27年７月生まれ
食べるの大好きなあかり♡　たくさん食べて大きくなってね。

安藤 蒼真（そうま）くん
（南中根町）
平成26年12月生まれ
とっても食いしん坊の蒼ちゃん♡　たくさん食べて大きくなーれ♪

山下 奈七（なな）ちゃん
（富山町）
平成27年７月生まれ
お兄ちゃんたちと遊ぶのが大好きな奈七♡いつまでも３人仲良くね。

伊東 舞勇（まお）くん
（吉良町）
平成27年７月生まれ
お兄ちゃんがつけてくれた名前だよ♡ニコニコ笑顔が大好きだよ！

鈴木 楓華（ふうか）ちゃん
（須脇町）
平成27年１月生まれ
もうすぐ２歳の楓華ちゃん。たくさん食べてすくすく育ってね。

中川 大輔（だいすけ）くん
（城崎町）
平成27年７月生まれ
ニコニコ笑顔がすてきな大ちゃん。いっぱい笑って大きくなぁれ！

杉浦 みこちゃん
（上町）
平成27年１月生まれ
いっぱいお話ししてくれてお父さんもお母さんもすごくうれしいよ。

上村 和久（わく）くん
（上永良町）
平成27年７月生まれ
ねえねと元気いっぱい大きく育ってね！　たくさん遊ぼうね！

催し

佐久島観光の会「佐久島産のかきを炭火焼きで食べよう」

集合日時・場所　2月18日㈯ 午前10時…佐久島クラインガルテン

内佐久島クラインガルテンのバーベキュー施設で「かき小屋」を開催します。

定5組（1組は4人～6人。申し込み多数の場合は抽選）

¥1組1万円
※かき飯・かき汁付き。別途渡船料が必要です。

申問2月6日㈪までに、代表者の住所・氏名・電話番号・参加者の人数を、直接または電話で佐久島振興課離島振興担当（☎72・9607／一色支所内）へ。

市議会行政視察報告会

時2月2日㈭　午前9時30分～正午

場市役所第1委員会室（6階）

内議員による常任委員会視察などの報告会を、市民の皆さんに公開します。

他事前申し込みは不要

問議事課議事担当（☎65・2182）

文化財防火デーに伴う防火訓練

時1月26日㈭　午前10時～11時

場岩瀬文庫

内法隆寺金堂の壁画が焼失した1月26日は「文化財防火デー」です。文化財の防火訓練に併せ、消火器の取り扱いを指導します。

他事前申し込みは不要

問文化振興課文化財担当（☎56・2459／岩瀬文庫内）

文化遺産！　発見ウォーク

集合日時・場所　2月19日㈰
▼午前9時15分…名鉄西尾駅　▼午前10時…西野町ふれあいセンター

内西野町地区で行われている詳細分布調査の担当者と協力者の案内で八王子貝塚や紅樹院、実相寺などを散策し、文化遺産の面白さを体感します（所要約3時間）。
途中で、分布調査のデモンストレーションも行います。

定30人（先着順）

¥無料

問1月28日㈯から、直接または電話で文化振興課文化財担当（☎56・2459／岩瀬文庫内）へ。

実相寺釈迦堂

三和ふれあいセンターフェスティバル

時2月4日㈯　午前9時～午後9時、5日㈰　午前9時～午後3時

内▼4日㈯…作品展示（利用団体、三和小学校、三和保育園）、手相占いコーナー（①午前10時②午後1時／各6人）
▼5日㈰…作品展示、サークル活動発表会（午前9時30分～正午）

場問三和ふれあいセンター（☎52・4698）

いきものふれあいの里の催し　2月　☎52・0266

●里山散策
落ち葉のじゅうたんサクサクと

時2月12日㈰　午前9時30分～11時30分

内いきものふれあいの里のセンターゾーン～サブゾーンを散策しながら、里山の早春を発見します。

定30人（先着順）

¥無料

講河江喜久代氏

持動きやすい服装、水筒、帽子

申時1月29日㈰～2月11日㈷

●竹林の整備　竹串を作って五平餅

時2月18日㈯　午前9時30分～午後1時

内竹林の整備のために竹を間伐し、その竹を使って五平餅を作ります。

定25人（先着順）

¥200円（材料費／4歳未満は無料）

講にしお環境市民塾

持作業のできる服装、長靴、軍手

申時2月4日㈯～17日㈮

●竹林の整備

対次のⅠ～Ⅲ全てに参加できる方

時▶竹炭焼きⅠ（竹切り・竹割り）…2月18日㈯　午前9時30分～正午
▶竹炭焼きⅡ（火入れ）…2月19日㈰　午前8時30分～午後4時30分
▶竹炭焼きⅢ（窯出し）…2月26日㈰　午前9時30分～正午

内竹炭焼き用の竹を切り出し、竹炭を焼きます。

定10人（先着順）

¥無料

講神本晃氏、谷本正行氏

持作業のできる服装、防寒服、軍手

申時2月4日㈯～17日㈮

◆共通事項

集合場所　ネイチャーセンター

申問午前8時30分から、直接または電話でいきものふれあいの里へ。ただし、月曜日と2月14日㈫を除く。

他小学生以下のお子さんが参加する場合は、保護者同伴。この催しはＡＥＬ環境学習スタンプラリーの対象です。詳しくはお問い合わせください。

天体観望会

時 2月4日(土)・18日(土)　▼太陽観望会…午後1時～3時　▼夜間観望会…午後6時30分～8時30分　※荒天中止

場 寺津ふれあいセンター

内 太陽の黒点やプロミネンス、月、天王星、海王星、星団、二重星などを観察します。自分のカメラで撮影することもできます。

¥ 無料

他 ①事前申し込みは不要　②夜間観望会に中学生以下のお子さんが参加する場合は、保護者同伴　③曇天などで開催を迷う場合はお問い合わせください。

問 寺津ふれあいセンター（☎58・1177）

西野町ふれあいセンターフェスティバル

時 2月4日(土)　午前9時～午後8時30分、5日(日)　午前9時～午後3時

内 ▼4日(土)…作品展示（利用団体、西野町小学校、西野町保育園など）、舞台発表（午後4時まで／利用団体、お茶っ子の会）、お茶会（午前9時30分～午後2時／茶券代150円が必要／サタデープラン子ども教室）　▼5日(日)…作品展示、舞台発表（利用団体、三河万歳）、お茶会（午前9時30分～午後2時／茶券代150円が必要／茶道クラブ）

場問 西野町ふれあいセンター（☎57・7636）

岩瀬文庫 市民ギャラリー案内

問 文化振興課庶務担当（☎56・6660／岩瀬文庫内）

期間・イベント名

- 1月29日(日)午後3時まで…消火器具のルーツ展・防火作品展
- 1月31日(火)正午～2月5日(日)午後4時…IN写友会　写真展
- 2月7日(火)午後1時～12日(日)午後3時…ペン友会　作品展

開館時間　午前9時～午後5時
休館日　月曜日。月曜日が祝日の場合は火曜日も休館
入場料　無料
その他　市民ギャラリーへの展示を希望する方は、利用したい週の月の6か月前の月始めまでに、直接岩瀬文庫へ。先着順。

ぬいぐるみおとまり会

対 3歳以上のお子さん

時 2月12日(日)　午後2時～2時30分

場 一色学びの館

内 ぬいぐるみと一緒におはなし会に参加した後、ぬいぐるみは図書館に泊まります。2日後のぬいぐるみを返却するときに、アルバムをプレゼントします。

定 15人（先着順）

¥ 無料

申問 1月28日(土)から、直接一色学びの館（☎72・3880）へ。29日(日)からは、電話でも申し込みできます。

のびのびパパ子育て講座

対 1歳～3歳のお子さんとその父親　※祖父も可

時 2月26日(日)　午前10時～11時30分

場 中央ふれあいセンター

内 体を使ったふれあい遊びや簡単な集団遊びを一緒に体験し、家庭教育講話で「パパ」の役割を学びます。

定 16組（申し込み多数の場合は抽選）

¥ 1組400円（教材費含む）

講 西尾市子育てネットワークの会　犬塚栄子氏

申 1月17日(火)～27日(金)の午前9時～午後9時に、直接中央ふれあいセンターへ。ただし、月曜日を除く。電話での申し込みはできません。

他 申し込みが少ない場合、開講しないことがあります。

問 生涯学習課生涯学習担当（☎55・3515／中央ふれあいセンター内）

スポーツ推進委員会 冬のスポーツ教室

●ショートテニス

対 小学3年生以上の方

時 1月24日(火)・31日(火)、2月7日(火)　全3回　午後7時～8時45分

場 吉田小学校体育館

●ペタンク①

対 小学4年生以上の方

時 1月29日(日)、2月12日(日)・26日(日)、3月5日(日)　全4回　午前10時～正午

場 福地北部小学校運動場

●ペタンク②

対 小学4年生以上の方

時 2月12日(日)、3月5日(日)　全2回　午後1時～3時

場 臨海公園多目的広場（東幡豆町）

◆共通事項

¥ ▼高校生以上…100円　▼中学生以下…50円　※傷害保険料を含む。

持 室内用運動靴（ショートテニスのみ）、タオル、飲み物

他 事前申し込みは不要。ペタンクは雨天中止

問 スポーツ課振興担当（☎54・0002／総合体育館内）

冬野菜を使った飲茶

対 市内在住の方

時 2月8日(水)　午前10時～午後1時

場 西尾市保健センター

内 白菜ギョーザや大根もちなど、ヘルシーな中華飲茶を作ります。

定 20人（先着順）

¥ 600円

講 西尾市食生活改善クラブ会員

申問 1月23日(月)から、電話で西尾市保健センター（☎57・0661）へ。

豆腐作り教室

対 市内在住の方
時 2月8日㈬ 午前10時～正午
場 吉良保健センター
内 地元産の大豆で、豆腐とおから料理を作ります。
定 25人（先着順）
¥ 600円
講 健康づくりボランティア地産地消クッキングクラブ会員
申問 1月24日㈫から、電話で吉良保健センター（☎32・3001）へ。

薬膳料理を食べてみよう

対 市内在住の方
時 2月15日㈬ 午前9時30分～午後0時30分
場 一色町公民館
内 丸鶏を使い、薬膳料理を作ります。
定 15人（先着順）
¥ 800円
講 健康づくりボランティア一色食育グループ会員

申問 1月25日㈬から、電話で西尾市保健センター（☎57・0661）へ。

アロマでインフルエンザ予防スプレーづくり

時 1月28日㈯ 午後1時～2時30分
場 旧近衛邸（歴史公園内）
内 アロマの知識を学び、インフルエンザの予防にもなるスプレーを作ります。
定 20人（先着順）
¥ 1000円（抹茶券付き）
講 AROMALEASE 宮川初代氏
申問 1月17日㈫から、直接または電話で旧近衛邸（☎54・6758）へ。

保健

糖尿病教室

対 糖尿病患者とその家族
時 2月10日㈮ 午前10時～正午
場 市民病院講堂（2階）
内 検査技師による講演「糖尿病と検査」の後、管理栄養士や薬剤師と一緒に体験しながら糖尿病について学びます。
定 20人（先着順）
¥ 無料
申問 1月16日㈪から、直接または電話で市民病院栄養室（☎56・3171）へ。

糖尿病・高血圧のための栄養相談

対 次の①～③のいずれかに該当する方
①糖尿病または高血圧の治療を受けている方
※透析治療を受けている方を除く。
②HbA1c値5・6％以上の方
③最高血圧130㎜Hg以上、または最低血圧85㎜Hg以上の方
時 ▼2月14日㈫ 午後1時30分～4時30分 ▼2月24日㈮、3月14日㈫・24日㈮ 午前9時～正午
場 西尾市保健センター
内 管理栄養士による個別相談
※1人40分程度
定 各日3人程度
¥ 無料
申問 相談日の2週間前までに、電話で西尾市保健センター（☎57・0661）へ。

福祉

子育て支援センターくさの実「遊ぼう会」

対 1歳6か月以上のお子さんとその保護者。原則として4回全てに参加できる方
※子育て支援センターくさの実の子育て講座に初めて参加する方を優先
時 2月2日㈭・9日㈭・23日㈭、3月2日㈭ 全4回 午前10時～11時30分
場 子育て支援センターくさの実（くさの実保育園内）
内 絵本・紙芝居を見たり、手・指・全身を使って遊んだりします。
定 20組（先着順）
¥ 無料
申問 1月23日㈪～27日㈮午前9時30分～午後3時に、直接または電話で子育て支援センターくさの実（☎56・8311）へ。申し込みは保護者に限ります。

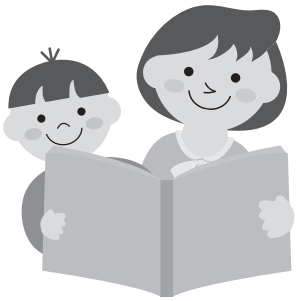

交通事故に遭ったら届出を

国民健康保険または後期高齢者医療保険の加入者や、福祉医療受給者が交通事故に遭い、その保険などを使って治療を受ける場合は、警察に届けるとともに保険年金課にも届け出（第三者行為による被害届）が必要です。特に加害者と示談を結ぶ場合は、その前に必ず届け出て、保険年金課にご相談ください。

●医療費は加害者側が負担

交通事故など第三者の行為でけがをした場合、原則その医療費は加害者が負担すべきものです。従って、国民健康保険または後期高齢者医療保険の加入者が治療を受けた場合は、その保険者が負担した医療費を、福祉医療受給者が治療を受けた場合は、市が負担した医療費の自己負担分を、保険者や市が被害届に基づき、後で加害者側に請求することになります。

問 保険年金課国民健康保険担当（☎65・2103）、後期高齢者医療担当（☎65・2105）、福祉医療担当（☎65・2106）

パソコン要約筆記講座

対 パソコンで文字入力ができる方
時 2月18日㈯・25日㈯　午後1時30分～3時30分
場 総合福祉センター第2集会室（2階）
内 話している内容を文字にすることで、聴覚障害者をサポートする「要約筆記」と、パソコンでの支援を学びます。
定 10人（先着順）
¥ 無料
講 要約筆記サークルにしお
申問 1月23日㈪～2月10日㈮午前9時～午後5時に、直接または電話で市社会福祉協議会（☎56・5900／総合福祉センター内）へ。ただし、土・日曜日を除く。

税

個人市民税・県民税第4期の納付書は再送しません

今年度から、個人市民税・県民税納付書を第1～4期分まとめて郵送しています。第4期の納付書（納期限…1月31日㈫）も6月中旬に郵送していますので再送しません。納付書を紛失などした方はご連絡ください。税額に変更のあった場合は、変更後の納付書を改めて郵送しますので、変更後の納付書をご利用ください。
問 税務課市民税担当（☎65・2124）

貸家住宅敷地に係る固定資産税の減額制度

特定市街化区域農地に農地転用の届け出をした後、28年中に、次の①～⑤の全てに該当する貸家住宅を新築した場合、その敷地に係る固定資産税の減額措置を受けることができます。認定されると、翌年度から3年間、12分の1に相当する額が減額されます。

対象となる要件
①農地転用の届け出があった年の課税地目が農地である
②土地所有者（相続人も含む）が、自ら新築した貸家住宅である
③農地転用の届け出により一定の貸家住宅を新築し、現に貸家住宅として使用している
④居住用貸家部分の床面積が1戸当り60㎡以上（共同住宅は50㎡以上）20㎡以下である
⑤優良な宅地として造成している

必要書類 建築確認申請書や検査済証などの写し
※詳しくはお問い合わせください。
申問 1月31日㈫までに、申告書と必要書類を直接税務課土地担当（☎65・2126）へ。申告書は同課に用意

募集

防犯パトロール員（臨時職員）

対 普通自動車運転免許を有する64歳以下（29年4月1日現在）の方
定 若干名

採用予定日 4月1日
勤務時間 月～金曜日のうち週2～5日　午後2時～5時
業務内容 防犯パトロール車を運転して、地域住民と共に下校時の児童・生徒の安全確認などを行います。
賃金 時給930円
※通勤費は別途支給
選考方法 面接、書類審査
提出書類 履歴書（3か月以内に撮影した写真を貼付）
持 普通自動車運転免許証
申問 2月15日㈬までに、普通自動車運転免許証と履歴書を持参の上、直接危機管理課交通・防犯担当（☎65・2196）へ。

市立図書館臨時職員

●カウンター担当
対 パソコンの簡単な操作ができる64歳以下（29年4月1日現在）の方
定 2人
採用予定日 4月1日
勤務日時 土・日曜日、祝日を含む週3日程度　午前8時45分～午後7時15分のうち7時間
業務内容 窓口業務など

●配送担当
対 普通自動車運転免許を有する64歳以下（29年4月1日現在）の方
定 2人
採用予定日 4月1日
勤務日時 土・日曜日、祝日を含む週4日程度　午前8時45分～午後7時15分のうち3～4時間
業務内容 ふれあいセンターや学校、保育園などへの配送業務、閉館業務など

◆共通事項
賃金 時給930円
※通勤費は別途支給
選考方法 面接、書類審査
面接日 2月4日㈯
提出書類 履歴書（3か月以内に撮影した写真を貼付）
申問 1月17日㈫～29日㈰午前9時～午後5時に、履歴書を直接西尾市立図書館（☎56・6200）へ。ただし、23日㈪を除く。司書の資格を有するカウンター担当志望者は司書資格証明書の写しを持参してください。

クリーンセンター臨時職員

対 18歳～64歳（29年4月1日現在）の方
※高校生を除く。
定 1人
採用予定日 4月1日
勤務時間 ▼火～金曜日…午前8時30分～午後4時45分
▼土曜日…午前8時30分～正午
業務内容 簡単な機械操作など
賃金 時給1290円
※通勤費は別途支給
選考方法 面接、書類審査
面接日 2月15日㈬
面接場所 クリーンセンター会議室（2階）
提出書類 履歴書（3か月以内に撮影した写真を貼付）
申問 1月23日㈪～27日㈮午前8時30分～午後5時15分に、事前に電話連絡の上、履歴書を直接環境業務課庶務担当（☎34・8112／クリーンセンター内）へ。

高齢者介護予防「佐久島いきいきサービス」臨時職員

対 普通自動車運転免許を有する64歳以下（29年4月1日現在）の方
※ヘルパー資格を有する方を優先
定 1人
採用予定日 4月1日
勤務日時 毎週月・水・金曜日のうち2日 午前11時15分～午後6時15分
※7月・8月は午前11時～午後6時
勤務場所 佐久島開発総合センター
業務内容 健康チェックの確認、健康体操、レクリエーション、入浴介助、参加者の送迎など
賃金 時給930円
※渡船代は別途支給
選考方法 面接
提出書類 履歴書（3か月以内に撮影した写真を貼付）
申問 2月16日㈭までに、履歴書を直接長寿課地域支援事業担当（☎65・2120）へ。

市社会福祉協議会臨時職員

対 普通自動車運転免許と高校卒業程度の学力を有し、パソコンを操作できる64歳以下（29年4月1日現在）の方
定 1人
採用予定日 3月1日
勤務時間 月～金曜日の週5日 午後1時15分～5時15分
業務内容 幡豆いきいきセンターの会館管理業務など
賃金 時給930円
※通勤費は別途支給
選考方法 面接、書類審査
面接日時 2月3日㈮ 午後2時
面接場所 総合福祉センター
提出書類 ①申込書 ②普通自動車運転免許証などの資格証明書の写し
申問 1月31日㈫までの午前8時30分～午後5時15分に、提出書類を直接市社会福祉協議会（☎56・5900／総合福祉センター内）へ。ただし、土・日曜日を除く。
選考要領・申込書は同協議会に用意

保健師（臨時職員）

対 保健師の資格を有する64歳以下（29年4月1日現在）の方
定 1人程度
採用予定日 4月1日
勤務日時 月～金曜日 午前8時30分～午後5時
業務内容 保健関係業務
賃金 月額25万5600円
※諸手当あり
選考方法 面接、書類審査
提出書類 履歴書（3か月以内に撮影した写真を貼付）
申問 2月3日㈮までに、履歴書を直接西尾市保健センター（☎57・0661）へ。

第4回ばらネットセミナー

家庭で、地域でできることって何？ ～みんなで守ろう！ 地域の安心・安全を～

対 どなたでも
時 2月15日㈬ 午後1時30分～3時30分
場 横須賀ふれあいセンター
内 男女共同参画の視点から、地域の防犯力を高める取り組みを推進し、持続可能な地域社会を築くことを目的に開催します。市内で発生した空き巣などの被害状況や手口を知り、啓発劇を通して家庭や地域でできる対策方法を学びます。

お笑い劇団笑劇派

定 120人（先着順）
¥ 無料
講 西尾警察署署員、お笑い劇団笑劇派 ほか
申問 2月8日㈬までに、セミナー名・住所・氏名・電話番号を、直接または電話、ファクス、Eメールで地域支援協働課市民協働担当（☎65・2178／FAX57・1314／✉kyoudou@city.nishio.lg.jp）へ。
他 託児（先着10人）を利用する場合は、事前に申し込んでください。

「ばらネットセミナー」は市と市民活動グループばらネットが協働で実施する男女共同参画社会推進事業です。

歯科衛生士（臨時職員）

対歯科衛生士の資格を有する64歳以下（29年4月1日現在）の方
定1人程度
採用予定日　4月1日
勤務日時　月～金曜日　午前8時30分～午後5時
業務内容　歯科保健関係業務
賃金　月額25万円
※諸手当あり
選考方法　面接、書類審査
提出書類　履歴書（3か月以内に撮影した写真を貼付）
申問2月3日㈮までに、履歴書を直接西尾市保健センター（☎57・0661）へ。

その119番、本当に緊急ですか？

最近、軽いけがや病気でも救急車を利用するケースが非常に多くなっています。救急車が最寄りの消防署にいない場合は遠くの消防署から出動するため、救急車の到着が遅れ、救える命が救えなくなることもあります。
問市消防署本署救急担当（☎56・2110）

その他

東幡豆体育館の利用を再開

東幡豆体育館の非構造部材耐震化対策工事が終了しました。2月1日㈬から、体育館の利用を再開します。
問スポーツ課施設担当（☎54・0002／総合体育館内）

119番通報の方法

救急車や消防車がいち早く災害現場に駆けつけるには、早くて正確な「119番通報」が必要です。

119番通報をする場合、まず「火事」または「救急」とはっきりとお伝えください。次に、住所・建物名・部屋番号などの場所、世帯主名、現場の状況、救急の場合は傷病者の具体的な症状など、オペレーターからの質問に落ち着いて答えてください。

救急の高度化により、救急車の要請でも通報内容によっては消防車も同時に出動することもあるため、内容を詳しくお聞きすることもあります。
問市消防署本署通信指令担当（☎56・2110）

メール119番通報

市消防本部では、現在「メール119番通報」を運用しています。音声による119番通報の困難な方は、携帯電話などのEメールで救急車や消防車を要請できます。メール119番通報を利用するには、事前申し込みが必要です。
対市内在住または在勤、在学で、聴覚や言語機能に障害のある方
申申込書を直接各消防署（分署・出張所を含む）、またはファクス、郵送で市消防署本署（FAX57・1717／〒445-0872矢曽根町赤地23-1）へ。申込書は各消防署などに用意。市ホームページでダウンロードもできます。
他登録後、消防署から完了のお知らせをEメールでお送りします。メール119番通報専用のメールアドレスも一緒にお知らせします。緊急時にすぐ通報できるよう、あらかじめ携帯電話などのアドレス帳に登録しておいてください。
問市消防署本署通信指令担当（☎56・2110／FAX57・1717／✉shobo@city.nishio.lg.jp）

情報通信

■吉良高校生徒による「おはなしランド」

時1月28日㈯、2月4日㈯・11日㈯、3月4日㈯　午後2時～2時30分場西尾市立図書館幼児コーナー（1階）内絵本の読み聞かせ、紙人形劇、おもちゃ製作問吉良高校（☎32・2231）

■県立岡崎高等技術専門校造園科職業訓練生を募集

▶募集科／造園施工科、造園管理科対中学校卒業または28年度中に卒業見込み、あるいはそれと同等以上の学力を有する方で、転職する意思のある方▶入校日／4月7日㈮▶訓練期間／1年定各30人¥受験料・授業料は無料（3万円程度の実費負担あり）申2月17日㈮までに、願書を直接または郵便で西尾公共職業安定所（〒445-0071熊味町小松島41-1）または県立岡崎高等技術専門校（〒470-0431豊田市西中山町猿田21-1）へ。他願書は同所または同校に用意問同校造園科（☎0565・76・1424）

■1月20日は「あいち消防団の日」

消防団に対する理解を促進し、団員を確保するため、毎年1月20日を「あいち消防団の日」と定めています。1月20日㈮に、JR名古屋駅タワーズガーデンなど県内各地でPR活動を実施し、消防団の魅力や重要性を発信します。問県防災局消防保安課（☎052・954・6195）

■愛知県消費生活モニターを募集

対県内在住の満20歳以上の方※公務員、公職選挙法による公職者を除く。▶主な仕事／①日常生活の中で危険と思われる商品、悪質商法、生活必需品などの観察・情報提供②アンケートへの回答③生活必需品などの需給・価格調査④研修会への出席（年1回）など▶任期／県が依頼した日～30年3月31日▶謝礼／年額1,500円以内（予定）申問2月17日㈮（消印有効）までに、応募用紙を直接県県民生活課（☎052・954・6163）または西三河消費生活相談室（☎0564・27・0800／岡崎市明大寺本町）へ。応募用紙は市消費生活センターと県内の各消費生活相談室に用意。県ホームページでダウンロードも可

健康通信

私たち、西尾市健康づくり推進員です！
～一緒に健康づくりをしませんか？～

問西尾市保健センター（☎57・0661）

平成28年度西尾市健康づくり推進員

西尾市健康づくり推進員って？

市の健康課題や健康に関することを勉強しながら、地域の健康づくりを広めるために活動しています。現在、会員は25人（男性2人、女性23人）です。活動する時は、ピンクの帽子をかぶっています。

どんな活動をしているの？

毎月第3木曜日の午前中に、健康づくり活動をしています。現在は、市内でのウオーキングを企画し、市民の方と一緒に汗を流しています♪　半年程でコースを変更し、安全で、歩いて楽しいコースを考えています。1～4月は西幡豆町の小野ヶ谷川沿いを予定しています。

ウオーキングの他に、7・8月の暑い時期は、室内での体操を行っています。また、年に1回「市民健康講座」を企画し、話題の健康情報について市民の方と一緒に勉強しています。

西尾市健康づくり推進員の活動案内は、広報にしおや公共施設に配布しているチラシでお知らせしています。

一緒に活動しませんか？

平成29年度西尾市健康づくり推進員になって一緒に活動しませんか。応募方法は広報にしお2月1日号でお知らせします。

健康づくり推進員の声

- 自分で意識して体を動かすようになった
- 人の輪が広がるし、みんなと歩くと楽しい
- お年寄りに声掛けできるようになり、気持ちが前向きになった

西尾を歩こう！ ウォーキング ～小野ヶ谷コース～

時 1月19日㈭、2月16日㈭　午前10時集合
場 スギ薬局幡豆店（西幡豆町）
内 西幡豆町の小野ヶ谷川沿い　約5.5km
他 詳しくは西尾市保健センターへ。

八ツ面山ウォーキングの様子

市民病院Q&A

Q 看護専門外来は、どういうことを行う外来なのですか？

副看護部長　神谷智子

A 看護専門外来では、分野ごとに高度な専門的知識・技術を持った認定看護師が、当院で診療を受けている患者さんやその家族を対象に、さまざまな相談に乗っています。現在行っている4つの看護専門外来を紹介します。

外来名	日にち	相談内容
①認知症相談看護外来	第3木曜日	物忘れなど認知症と思われる症状や認知症の介護・予防など
②摂食嚥下（えんげ）相談看護外来	第3水曜日	飲み込みに障害のある方の食事や飲み込みを改善する訓練など
③感染予防相談看護外来	第3火曜日	感染症やその予防法や家庭で注意することなど
④がん療養相談看護外来	第3金曜日	がんの痛みや療養生活上での悩み、抗がん剤の副作用など

時間は午前9時～11時、場所は総合受付西隣です。予約優先で1人30分程度となります。無料ですので、どうぞ気軽にご相談ください。詳しくは、お問い合わせいただくか、市民病院ホームページをご覧ください。

問市民病院管理課（☎56・3171）

図書館なび
Library Navi

2月の休館日

全館共通　6日(月)・13日(月)・20日(月)・27日(月)
各館　西尾市立図書館（☎56・6200）…16日(木)
一色学びの館（☎72・3880）…なし
吉良図書館（☎32・3400）…なし
幡豆図書館（☎62・6588）…なし

おすすめの新刊

幻影たちの哀哭（あいこく）
著…直原冬明／光文社

昭和17年5月、横須賀海軍工廠（こうしょう）への空襲による負傷から復帰した亀島伊介海軍一等兵曹は、軍令部特別班への転属命令を受ける。ディーゼル機関の整備の腕だけが自慢の彼を待っていたのは、畑違いの防諜活動だった…。

2月のおはなし会

団体名など	対象	日時
▼西尾市立図書館		
よちよちさんのおはなし会	0～2歳児	9日(木)・23日(木) 午後3時30分
ピヨピヨおはなし会	0～3歳児	3日(金)・17日(金) 午前10時30分
おはなしドキドキ	0～4歳児	14日(火)・28日(火) 午前10時30分
おはなしの会きらら	園児・小学生	4日(土) 午前11時
鶴城中学ボランティアーズ	園児・小学生	18日(土) 午後3時
水曜おはなし会	どなたでも	1日(水)・8日(水)・15日(水)・22日(水) 午後3時30分
紙芝居のおはなし会	どなたでも	25日(土) 午前10時
▼一色学びの館		
ラッコランド	0～1歳児	16日(木) 午前11時
めそっこランド	2～3歳児	9日(木) 午前11時
土曜日のおはなし会	園児・小学生	4日(土)・11日(祝) 午前10時30分 18日(土) 午後3時
▼吉良図書館		
おはなしキラキラ	0～4歳児	1日(水)・15日(水) 午前10時30分
ひよこランド	2～4歳児	8日(水)・22日(水) 午前10時30分
よみきかせ会	園児・小学生	5日(日) 午前10時30分
土曜お話し会	園児・小学生	11日(祝) 午前10時30分
おはなしくるりん	園児・小学生	15日(水) 午後4時30分
▼幡豆図書館		
いちごおはなし会	0～1歳児	28日(火) 午前10時45分
おはなしぴょーん	2～3歳児	7日(火) 午前10時45分
幡豆よみきかせの会	園児・小学生	12日(日)・26日(日) 午前10時30分
はずっこおはなし会	園児以上	21日(火) 午後4時10分

2月の映写会

館名	対象	日時	タイトル
西尾市立図書館	小学生以下	11日(祝) 午前10時30分	ポパイ「ポパイの高いびき」
	中学生以上	11日(祝) 午後2時	生き抜く～南三陸町人々の一年
一色学びの館	中学生以上	25日(土) 午前10時	地下鉄に乗って
	小学生以下	25日(土) 午後2時	恐竜VSほ乳類
吉良図書館	小学生以下	18日(土) 午後1時30分	ころわんのおはなし③ ころわんちょろわん　ほか
	中学生以上	18日(土) 午後2時30分	野田ともうします。
幡豆図書館	小学生以下	4日(土) 午前11時	ドナルドの磁石騒動
	中学生以上	4日(土) 午後2時	雨粒の小さな歴史

児童館だより　2月

●就学前のお子さんが参加する場合は、保護者同伴でお越しください。
●詳細は各施設に、直接お問い合わせください。
●児童館全般については、子育て支援課こども福祉担当（☎65・2108）へ。

内容	対象	日時など
▼中央児童館（☎57・5661）		
ちびっこ集まれ	0～3歳	2日(木)…0歳ふれあい遊び 8日(水)…リズム遊び 16日(木)…大きくなったかな(身体測定) 23日(木)…人形劇（KOTAポピンズ） 午前10時30分～11時
おもしろあそび	小学生	18日(土)…お父さんと遊ぼう 午後2時～2時30分
チャレンジ	小学生	火～金曜日 午後4時～4時20分
折り紙	小学生以下	土・日曜日 午後2時～2時30分
▼幡豆児童館（☎63・0131）		
ちびっこ集まれ	0～3歳	3日(金)…リズム遊び 10日(金)…読み聞かせ 17日(金)…身体測定 24日(金)…おひなさま作り 午前10時30分～11時
お話・手遊び・体操など	0～3歳	火～木曜日 午前10時30分～10時45分 午前11時45分～正午
パパと遊ぼう ロングケンパ	年少～小学生	19日(日) 午前10時30分～11時
毛糸ぐるぐる人形	年少～小学生	火～日曜日、祝日 午後4時～4時30分

内容	対象	日時など
▼一色児童センター（☎74・2800）		
ちびっこ集まれ	0～3歳	1日(水)…絵本・手遊び 8日(水)…リズム遊び 15日(水)…エアポリン 22日(水)…お散歩ブタさん作り 午前10時30分～11時
広告で遊ぼう（サンデーパパ）	年少～小学生	12日(日) 午前10時30分～11時30分
エアポリン	年少～小学生	15日(水)～17日(金) 午前10時30分～11時30分、午後3時30分～4時30分
大縄跳びに挑戦	年少～小学生	18日(土) 午前10時30分～11時30分
▼吉良児童館（☎32・1191）		
ちびっこ集まれ	0～3歳	3日(金)…リトミック 10日(金)…人形劇（KOTAポピンズ） 17日(金)…親子体操 24日(金)…おひなさま作り 午前10時30分～11時
体操・手遊び・絵本	0～3歳	月～木曜日 午前10時50分～11時
エアポリンで遊ぼう	年少～小学生	4日(土) 午後2時～3時
ゆびあみ	年少～小学生	18日(土) 午後2時～3時

対対象　時日時　受受付時間　場場所　内内容　定定員
持持ち物　申申込　他その他　注注意事項

問合先	
西尾地区	一色・吉良・幡豆地区
西尾市保健センター Nishio Hoken Center （☎57・0661／FAX54・7866）	吉良保健センター Kira Hoken Center （☎32・3001／FAX32・3144）

予防接種

①指定医療機関に予約をして予診票兼接種依頼書（以下予診票）を持参の上、接種可能期間内に接種してください。期間外は定期予防接種として接種することはできません。市外の医療機関での接種を希望する場合は、市が発行する連絡票が必要です。
②申し込みや問い合わせ、接種の際には、必ず母子健康手帳をご用意ください。
③予診票がない場合は、母子健康手帳を持参の上、各保健センターにお越しください。

予防接種名	対象	その他・注意事項
ヒブ Vacina Hib	生後２か月～５歳未満のお子さん	他対象者には生後２か月ごろに予診票を郵送します。 注①Ｂ型肝炎は、出生後に母子感染予防のため接種した場合、接種は不要です。 ②ジフテリア百日せき破傷風ポリオ（４種混合）の１期追加について、25年３月以前に生まれた対象者には、１期初回３回接種を終えて１年１か月後に、予診票を郵送します。 ③水痘にかかったことがある方は、水痘の接種は不要です。
小児肺炎球菌 Vacina pneumocócica pediátrica	生後２か月～５歳未満のお子さん	
Ｂ型肝炎 Hepatite B	28年４月１日以降生まれで、生後2か月～１歳未満のお子さん	
ジフテリア百日せき破傷風ポリオ（４種混合） Vacina Quádrupla(coqueluche, difteria, tétano e poliomielite inativada)	生後３か月～７歳半未満のお子さん	
BCG	生後３か月～１歳未満のお子さん	
水痘（水ぼうそう） Catapora	１歳～３歳未満のお子さん	
麻しん風しん（MR） Vacina dupla(sarampo e rubéola)	●１期 １歳～２歳未満のお子さん	
	●２期 22年４月２日～23年４月１日生まれのお子さん（年長児相当）	他対象者には４月に予診票を郵送しました。
日本脳炎 Encefalite Japonesa	３歳～７歳半未満のお子さん	他対象者には３歳の誕生月の翌月に予診票を郵送します。
	●１期未完了者 ８年４月２日～19年４月１日生まれのうち、１期３回接種を終えていない20歳未満のお子さん	他電話で各保健センターに申し込んでください。１期追加について、27年度に１期初回２回接種を受けている方は、２回目接種を終えて１年１か月後に予診票を郵送します。 注接種可能期間の切れた予診票は使用できません。
	●１期未完了者 19年４月２日～20年１月31日生まれのうち、１期３回接種を終えていない９歳以上のお子さん	他電話で各保健センターに申し込んでください。 注接種可能期間の切れた予診票は使用できません。
	●２期 １期初回３回接種を終えている９歳～20歳未満のお子さん	他電話で各保健センターに申し込んでください。 注接種可能期間の切れた予診票は使用できません。
ジフテリア破傷風（DT） Vacina dupla(difteria e tétano)	●２期 16年４月２日～17年４月１日生まれのお子さん（小学６年生）	他対象者には４月に予診票を郵送しました。
ジフテリア百日せき破傷風(DPT)・不活化ポリオ Vacina triplice(coqueluche, difteria e tétano)・Poliomielite	１期接種が終わっていない７歳半未満のお子さん	他対象者は個別接種用の予診票が必要です。１期追加について、27年度に１期初回３回接種を受けている方は、３回目接種を終えて１年１か月後に予診票を郵送します。 注DPTワクチンの販売が終了しました。DPTワクチンで接種を進めている方は、各保健センターへお問い合わせください。
子宮頸がん予防 Vacina contra o câncer cervical ou do colo do útero (HPV papilomavírus humano)	中学１年生～高校１年生相当の女子	注現在、国の勧告に基づき、ワクチンの接種を積極的にはお勧めしていません。接種を希望する方は、接種同意書が必要になりますので、事前に連絡の上、各保健センターにお越しください。

2月 保健ガイド Guia de saúde

暴風警報や東海地震注意情報（警戒警報）が発令中の場合
▶午前の事業…午前８時の時点で発令中の場合は中止
▶午後の事業…午前11時の時点で発令中の場合は中止
※代替日などはお問い合わせください。

注 はしか、水ぼうそう、とびひ、水いぼなどの感染症や発熱中のお子さんは、他のお子さんに感染する恐れがありますので、健診や予防接種などを受けることができません。
Outros:As crianças com sarampo, catapora e doenças contagiosas, não poderão aplicar vacina ou fazer os exames periódicos, pois pode passar para outras crianças que se encontram no local.

健診など

①西尾地区の方は西尾市保健センターで、一色・吉良・幡豆地区の方は吉良保健センターで受けてください。
②事前に配布した各健診問診票に必要事項を記入の上、母子健康手帳と一緒に持ってお越しください。
③都合により受けられない場合は、１週間前までにご連絡ください。

健診名・持ち物	対象	西尾地区	一色・吉良・幡豆地区	内容
４か月児健康診査 Check-up para crianças com 4 meses de idade 持バスタオル１枚	28年10月生	対１日～９日生…時３日㈮ 対10日～19日生…時10日㈮ 対20日～31日生…時17日㈮ 受第１子…午後１時～１時20分、第２子以降…午後０時50分～１時10分	対１日～17日生…時15日㈬ 対18日～31日生…時22日㈬ 受午後１時～１時10分	診察、測定、問診、離乳食ごっくん教室など
１歳児育児相談 Check-up para crianças de 1 ano 持歯ブラシ	28年２月生	対１日～13日生…時９日㈭ 対14日～29日生…時23日㈭ 受午後１時～２時	対１日～12日生…時２日㈭ 対13日～29日生…時16日㈭ 受午後１時～１時10分	育児・歯科相談、測定、集団指導など
１歳６か月児健康診査 Check-up para crianças de 1 ano e 6 meses 持歯ブラシ	27年６月生	対１日～10日生…時１日㈬ 対11日～19日生…時８日㈬ 対20日～30日生…時15日㈬ 受午後１時～２時	対１日～10日生…時３日㈮ 対11日～30日生…時17日㈮ 受午後１時～２時	診察、歯科診察、測定、問診、歯科相談、フッ素塗布など
２歳児歯科健康診査 Exame dental para crianças de 2 anos 持歯ブラシ	26年12月生	対１日～14日生…時13日㈪ 対15日～31日生…時27日㈪ 受午後１時～２時	時20日㈪ 受午後１時～２時	歯科診察、測定、育児・歯科相談、フッ素塗布など
２歳６か月児歯科健康診査 Exame dental para crianças de 2 ano e 6 meses 持歯ブラシ	26年６月生	時24日㈮ 受午後１時～２時	時１日㈬ 受午後１時～２時	歯科診察、歯科相談、フッ素塗布など
３歳児健康診査 Check-up para crianças de 3 anos	25年10月生	時７日㈫・14日㈫・21日㈫ 受午後０時50分～１時40分	時７日㈫・21日㈫ 受午後０時50分～１時20分	※健診月の前月に個別に通知します。

他 妊婦健診、子宮頸（けい）がん検診、妊婦歯科健診、産婦健診、乳児健診…母子健康手帳交付時に受診票を交付しています。転入などで受診票を持っていない方は、各保健センターにお問い合わせください。

教室・相談

●母子健康手帳交付と妊婦相談

時毎週月～金曜日（祝日を除く）受午前８時30分～11時30分場各保健センター内母子健康手帳の交付と妊娠中の相談全般持妊娠届出書、個人番号カードまたは通知カードと本人確認ができる書類（自動車運転免許証など）※代理人の場合は委任状が必要です。他都合の悪い方は、ご連絡ください。

●マタニティクラス

対妊婦時２月10日㈮受午前９時40分～９時55分場西尾市保健センター内講話②「母乳の話」、妊婦同士の交流など持母子健康手帳申事前申し込みは不要

●パパママ教室

対妊娠６～９か月の妊婦とその夫時２月18日㈯受午前９時10分～９時25分場西尾市保健センター内講習（妊娠中・育児の話、夫婦の役割）、体験実習（もく浴・世話）など定20組（先着順）持母子健康手帳、バスタオル１枚、筆記用具申２月６日㈪から、電話で西尾市保健センターへ。

●おめでとう相談

内母乳・育児相談、測定など持母子健康手帳、バスタオル
▶西尾地区…対生後４か月までのお子さん時２月７日㈫・24日㈮受午前９時30分～11時場西尾市保健センター
▶一色地区…対１歳未満のお子さん時２月８日㈬受午前９時30分～11時場一色健康センター
▶吉良地区…対１歳未満のお子さん時２月15日㈬受午前９時30分～11時場吉良保健センター
▶幡豆地区…対１歳未満のお子さん時２月22日㈬受午前９時30分～11時場幡豆いきいきセンター

●離乳食もぐもぐ教室

内離乳食についての話など申４か月児健診時または電話で各保健センターへ。
▶西尾地区…対①28年７月１日～15日生②28年７月16日～31日生時①２月３日㈮②２月17日㈮受午前９時30分～９時50分場西尾市保健センター
▶一色・吉良・幡豆地区…対28年７月生時２月16日㈭受午前９時30分～９時50分場吉良保健センター

●さくらんぼクラブ

対多胎児の親子、多胎妊娠中の妊婦時２月21日㈫受午前９時45分～10時場西尾市保健センター内育児相談、母親同士の交流など他事前申し込みは不要

●健康相談（育児相談・一般相談）

内乳幼児の発達や育児の悩み、健康、栄養などの相談全般持母子健康手帳（育児相談のみ）
▶西尾地区…時２月20日㈪受午後１時30分～２時30分※医師による相談は２時から場西尾市保健センター
▶一色地区…時２月24日㈮受午前９時30分～11時場一色健康センター
▶吉良地区…時２月６日㈪受午後１時30分～２時30分場吉良保健センター
▶幡豆地区…時２月10日㈮受午前９時30分～11時場幡豆いきいきセンター

2月の市民相談

●相談は全て無料。先着順。相談日が祝日の場合は、原則お休みです。
●市役所の市民課・収納課・子ども課・福祉課には、ポルトガル語を話せる職員（臨時職員）がいます。
No dep.de registro civil,coletoria municipal,dep.infantil,dep.de assistencia social,trabalham funcionários que compreendem o idioma português.

時日時・期間　場場所　内主な相談内容　問問合先　予予約方法

年金相談
場時▶市役所多目的室ABCDE…７日㈫▶吉良支所第１会議室…14日㈫▶市役所41会議室…21日㈫・28日㈫時午前10時～午後０時30分、午後１時30分～４時※午前８時30分受付開始内厚生・国民年金の相談※受け付け状況により、相談時間終了前でも受け付けを終了する場合あり問保険年金課国民年金担当（☎65・2104）

行政評価苦情申立
時６日㈪・20日㈪午後１時30分～３時場市役所11相談室内市の苦情対応に納得できない場合の相談※予約制予問行政評価委員会事務局（☎65・2155）

消費生活相談
時月～金曜日午前９時～午後４時場消費生活センター（市役所会議棟１階）内悪質商法や消費者トラブル、多重債務問題、クーリングオフなど※予約の方を優先。電話相談もできますが、多重債務相談は面談のみ予問同センター（☎65・2161）

労働相談
時21日㈫午後１時～４時場市役所11相談室内労働条件や解雇、賃金などの労働問題※予約制予前日の正午までに電話問商工観光課商工担当（☎65・2168）

創業支援相談
時毎週月～金曜日午前８時30分～午後５時場市役所商工観光課内新規創業に関する相談問商工観光課商工担当（☎65・2168）

市税夜間納税相談
時９日㈭午後６時～８時場市役所収納課内市税の納税に関する夜間の相談。納税も可問収納課徴収担当（☎65・2129）

市税納税相談
時26日㈰午前８時30分～正午場市役所行政情報コーナー内市税の納税に関する相談。納税も可問収納課徴収担当（☎65・2129）

市民特別法律相談
場時▶寺津ふれあいセンター…４日㈯▶市役所11相談室…７日㈫・14日㈫▶一色支所第１会議室…９日㈭▶幡豆支所第２会議室…16日㈭▶吉良支所第２会議室…23日㈭時午後１時30分～４時内法律的専門知識を有する相談※予約制（１人30分以内）各日５人予１月16日㈪から直接または電話問市民課旅券担当（☎65・2198）

司法書士法律相談
時10日㈮午後１時30分～４時場市役所11相談室内紛争の目的の価格が140万円以下の民事相談※予約制（１人30分以内）で５人まで予１月16日㈪から直接または電話問市民課旅券担当（☎65・2198）

登記相談
時８日㈬午後１時～４時場市役所11相談室内土地などの売買や相続など問市民課旅券担当（☎65・2198）

行政相談
場時▶市役所11相談室…10日㈮▶幡豆支所第２会議室…17日㈮時午前10時～正午内国の仕事やその手続き、サービス全般に対する苦情や要望問市民課旅券担当（☎65・2198）

人権相談
場時▶吉良支所第２会議室…３日㈮▶一色支所第１会議室…10日㈮▶幡豆いきいきセンター…17日㈮▶総合福祉センター…18日㈯時午後１時30分～４時※受け付けは午後３時30分まで内いじめ、虐待、セクハラなどの相談※一色支所・総合福祉センターは弁護士が同席問市民課旅券担当（☎65・2198）

児童・生徒心配ごと相談
時毎週月～金曜日午前９時～午後４時場①中央ふれあいセンター②一色健康センター内小・中学生のいじめや不登校などの相談※面接相談可問児童・生徒支援センター（①☎57・0555／②☎73・4572）

育児・虐待相談
時毎週月～金曜日午前８時30分～午後５時場市役所家庭児童支援課内就園前のお子さんの発達や、育児全般、児童虐待※電話相談可問家庭児童支援課要保護児童担当（☎56・3113）

育児相談
時毎週月～金曜日午前８時30分～午後５時場子育て支援センターやつおもて（ハツ面保育園内）内就学前のお子さんの育児、生活習慣、心配ごとなど問子育て支援センターやつおもて（☎57・2602）

ＤＶ相談
時毎週月～金曜日午前８時30分～午後５時場市役所家庭児童支援課内配偶者などからの暴力に関する相談※電話相談可問家庭児童支援課DV相談担当（☎56・3113）

児童相談
時毎週月～土曜日午前９時～午後４時※土曜日は正午まで場市役所家庭児童支援課※土曜日は総合福祉センター相談室内児童の性格や家族関係、学校生活などの相談※電話相談可問家庭児童支援課児童相談担当（☎56・0324）※土曜日は総合福祉センター（☎56・5900）

母子・父子家庭相談
時毎週月～金曜日午前８時30分～午後５時場市役所家庭児童支援課内母子・父子家庭の困りごとや自立生活に関する相談問家庭児童支援課母子・父子担当（☎65・2179）

児童巡回相談
場時▶総合福祉センター…９日㈭▶吉良保健センター…23日㈭時午前10時～午後３時場総合福祉センター内療育手帳に関する相談※予約制予問西三河福祉相談センター（☎0564・27・2779）

内職相談
時毎週金曜日午前10時～午後３時場総合福祉センター相談室内内職の紹介と事業所の登録問福祉課社会福祉担当（☎65・2114）

障害者虐待相談
時毎週月～金曜日午前８時30分～午後５時場障害者虐待防止センター（市役所福祉課内）内障害者に対する虐待などの相談※電話相談可問障害者虐待防止センター（☎65・2117）

こころの相談
時毎週月～土曜日午前９時～午後５時※水曜日は正午まで場地域活動支援センターめだか工房内精神障害者と家族の困りごと問地域活動支援センターめだか工房（☎54・6775）

知的障害者相談
時毎月第２水曜日午前９時～正午場総合福祉センター相談室内知的障害者と家族の困りごと問福祉課障害者福祉担当（☎65・2113）

身体障害者相談
時毎月第１・第４月曜日午前９時～正午場総合福祉センター相談室内身体障害者と家族の困りごと問福祉課障害者福祉担当（☎65・2113）

結婚相談
時毎週火曜日と毎月第１・第３日曜日午後１時～３時場総合福祉センター相談室内結婚相手の紹介※申込金500円と写真２枚が必要問市社会福祉協議会総務課（☎56・5900／総合福祉センター内）

外国人相談（がいこくじんそうだん）
Consulta para estrangeiros
時３日㈮・17日㈮午後１時～４時場市役所11相談室内スペイン語、ポルトガル語、英語での生活上、行政上の相談問地域支援協働課市民協働担当（☎65・2178）
▶Dias 3 e 17 fevereiro…11Soudan-shitsu/13h ás 16h/Consultas gratuitas para estrangeiros com problemas na vida diária em espanhol, português e inglês/Seção de Trabalhos Comunitário

※西尾警察署「住民コーナー☎57・0110」や名古屋法務局西尾支局「人権相談☎57・2622（毎週水・木曜日午前10時～午後４時）」、西三河県民生活プラザ「法律相談☎0564・27・0800（第２水曜日午後１時30分～３時／要予約）」もご利用ください。

みんなの情報ガイド

対対象・応募資格　時日時・期間　場場所　内内容　定定員・募集人数
¥費用　講講師　持持ち物　申申込・申請　他その他　問問合先

このコーナーは、市民の皆さんなどからの原稿を基に作成しています。どなたでも参加できる、費用が無料、申込期限などの期日の定めがないものは、対象、金額、期日を記載していません。紙面の都合で全てをお伝えできませんので、詳しくは各記事の問合先に確認してください。

■ストーリー、テリング　大人が楽しむお話会

時２月24日㈮午前10時30分～正午場西尾市立図書館会議室（３階）内「一男さんのこと」「おにのここづな」など７話を語ります。定50人問西尾おはなしの会きらら　森（☎56・6825／須田町）

■西尾茶臼山しだしだトレッキング

時１月28日㈯午前９時～正午場いきものふれあいの里内シダ植物と樹木を見ながら茶臼山をゆっくり登ります。定30人¥100円（保険・資料代）他小学生以下のお子さんが参加する場合は保護者同伴問西尾自然の会　松山（☎090・7616・2613／刈谷市半城土西町）

■つぼみの会　部屋飾りアート展

時２月10日㈮～12日㈰午前９時～午後５時場明祥プラザ（安城市和泉町）内日本昔ばなしや干支（えと）を題材にしたちりめん細工や、アートフラワーを展示します。問久津名（☎0566・92・5021／安城市和泉町）

■気軽に参加しよう！オアシスカフェ

時内▶１月22日㈰…お悩み相談▶２月19日㈰…筋トレ教室▶３月19日㈰…コサージュ教室▶４月16日㈰…指ヨガ教室▶５月21日㈰…ミサンガ教室▶６月18日㈰…転倒予防教室※いずれも午前９時～11時場せんねん村デイサービスとみやま（富山町）定20人¥300～500円他ドリンク・お菓子付き問せんねん村デイサービスとみやま　永坂・松本（☎55・2900）

■ドッジボール大好きな小学生大募集!!

対小学１～５年生時主に土・日曜日の午後１時～５時¥（月額）▶１～３年生…1,500円▶４年生以上…2,000円申問電話またはＥメールで西尾ブレイズ　藤井（☎090・2268・7141／✉nishioblaze2008@gmail.com）へ。他練習体験、見学もできます。

■普通救命講習会

対市内在住または在勤、在学の方時２月26日㈰午後１時30分～４時30分場市消防本部大会議室（３階）内事故や病気で倒れた人に行う救命処置や心肺蘇生法を学びます。定15人申１月20日㈮～２月15日㈬に、ファクスで中根（FAX54・4387／下町）へ。問西尾市応急手当普及ボランティアの会　鈴木（☎090・7673・9643／須脇町）

■体幹トレーニング＆ヨガ♪

時①毎週木曜日②１月29日㈰、２月12日㈰・26日㈰▶体幹トレーニング…午前９時▶ヨガ…午前10時場①矢田ふれあいセンター②尚古荘（歴史公園内）¥①１回1,500円②１回1,600円申問生田（✉naturel.peach1123@gmail.com／今川町）他２月12日㈰午後１時から体幹トレーニング、午後１時30分からヨガの無料体験会を矢田ふれあいセンターで行います。

■大人の英会話・韓国語入門講座

時初回２月18日㈯▶英会話…午後１時30分～２時30分▶韓国語…午後３時～４時※全８回場文化会館内見て聞いて話す。あいさつや簡単な会話などを外国人講師と楽しく学習します。定各15人¥▶英会話…6,000円▶韓国語…7,000円※テキスト代を含む。申問１月17日㈫から、電話またはファクスで国際文化交流協会　前田（☎090・6489・2803／FAX0725・23・1268／上矢田町）へ。

■ルーシーダットン（タイ式ヨガ）会員募集

対市内在住の方時１月17日㈫・24日㈫・31日㈫午前10時～11時30分場米津ふれあいセンター内深い呼吸とゆったりとしたストレッチで体のこりやむくみを解消します。定10人¥月額2,000円他月３回火曜日に開催。無料で体験できます。問もくりんサークル　二村（☎090・1728・8328／米津町）

■社交ダンスで生涯学習の向上と親睦を

対市内在住の方時毎週土曜日午後７時30分～８時45分場吉良町公民館内楽しくやさしい社交ダンスを踊り、ふれあいの輪を広げます。定10人程度¥１回300円問伴（☎070・5404・7002／一色町）

■親子トリム＆エアロ　参加者募集

対よちよち歩き～入園前の幼児とその保護者時１月26日～３月16日の毎週木曜日全８回場吉良野外趣味活動施設内親子ふれあいタイム、体遊び、ママエアロビクス（子どもは集団遊び）定25組¥3,200円申問鈴木（☎090・4217・2322／吉良町）他期間中は随時申し込みを受け付けます。無料で体験できます。

■歌声サロン米津

時２月11日㈷午後２時～４時場米津ふれあいセンター内三木修とウィークエンドの生バンドに合わせて昭和歌謡を合唱します。他毎月第２日曜日に開催問榊原（☎090・2947・7190／米津町）へ。

■やさしい行書のかきかた

対行書の初心者時２月～11月の毎月第１土曜日午後１時30分～３時30分場幡豆いきいきセンター内はがきに俳句や暑中見舞いなどをやさしい行書で書きます。定15人¥１回2,000円※別途はがき代など約100円申問１月31日㈫までに、電話で手書きの会　おおたけ（☎080・5118・3610／東幡豆町）へ。

■パドマヨガサークル

時毎週水曜日午後７時～８時場矢田ふれあいセンター内全身調整とアーサナ（ポーズ）で体の調子を整えます。¥１回1,000円（初回500円で体験可）申問前日までに、電話またはＥメールで竹内（☎080・5103・0165／✉hiroko.t.yoga@gmail.com／一色町）へ。他月１回や隔週の参加も可

【このコーナーに掲載する記事を募集】申し込みは、掲載を希望する号の前月の10日までに、投稿用紙を直接またはファクスで秘書課広報担当（☎65・2159／FAX57・1313）へ。投稿用紙は同担当に用意。市のホームページからもダウンロードできます。ただし、紙面の都合により掲載できない場合もあります。営利目的や政治・宗教関係、特定の人や団体のみを対象とした記事などはお断りします。

平成28年度西尾市文化事業

第2回

西尾おと絵巻

和楽器・ダンス・朗読劇のコラボレーション！
今年も、西尾市に縁あるアーティスト達と、地元出演者による新しい西尾の文化を発信します。

2月12日(日)
15:00開演 14:30開場

会場 文化会館 大ホール

入場料 指定席 3,000円
自由席 2,500円

チケット販売場所
文化会館・チケットぴあ(Pコード312-700)
▷自由席は岩瀬文庫・おしろタウンシャオ・一色町公民館・吉良町公民館・幡豆公民館でも取り扱います。
※就学前のお子さんの入場はできません。託児、車いす席、郵送販売についてはお問い合わせください。

問合先 文化振興課(☎56・6660/岩瀬文庫内) ※月曜日休館

賛助出演
花ノ木小学校ダンスクラブ
三和小学校和太鼓部
鶴城中学校コーラス部
平坂中学校合唱部

第1部 ダンス×和太鼓 スペシャルダンスパフォーマンス

第2部 音楽劇 「郷土の偉人 岩瀬弥助物語」

休日診療案内 Consultas durante o feriado

※暴風警報や東海地震注意情報（警戒宣言）が発令中の場合などは、休診となります。

西尾市休日診療所（☎55・0800）

熊味町小松島12（西尾市保健センター西隣）

診療日 日曜日、祝日、年末年始

▶内科・小児科
受付時間
午前8時45分～11時30分
午後1時～4時30分
診療時間
午前9時～正午
午後1時～5時

▶歯科
受付時間
午前8時45分～11時30分
診療時間
午前9時～正午

持ち物 健康保険証、医療費受給者証、診療費など

救急医療情報センター（☎54・1133）

24時間対応で、受診可能な医療機関を紹介します。

小児救急電話相談（☎#8000、☎052・962・9900）

夜間に、お子さんの急病について相談に応じます。
受付日時 毎日午後7時～翌朝午前8時

在宅当番医

診療時間 午前9時～正午、午後1時～5時

1月

22日(日)	深見クリニック	☎72・2010
	内・外・小・婦	一色町松木島
29日(日)	西尾病院	☎57・5138
	内・循内・消内・呼内・糖内・外・整・脳外・消・肛外・泌・麻・リハ・放	和泉町

2月

5日(日)	工藤眼科クリニック	☎75・3753
	眼	亀沢町
11日(祝)	整形外科 陽だまりの森クリニック	☎55・2122
	整・リハ・リウ	寺津町北若王子
12日(日)	みどりまち心療内科	☎54・0010
	精・心内	緑町3丁目
19日(日)	黒部眼科	☎62・2340
	眼	西幡豆町
26日(日)	なかざわ記念クリニック	☎54・3115
	整	寄住町洲田

編集雑記

ふと学生時代のアルバムを開きました。現在の同僚と給食を食べている写真や、今では連絡が取れていない友達と肩を組んでいる写真などがあり、懐かしくもさまざまな思いがよみがえってきました。中学校の行事で登山した時の写真もあり、悪天候のため頂上の直前で引き返したことを思い出しました。その山は天気の良い日には職場のデスクからも見ることができます。いつかリベンジするためにも、まずは正月太りを解消するぞ！（き）

【編集・発行】西尾市企画部秘書課
〒445-8501 愛知県西尾市寄住町下田22
☎0563・56・2111（代表）

【西尾市役所】
URL （パソコン） http://www.city.nishio.aichi.jp/
（携帯電話） http://www.city.nishio.aichi.jp/mob/
E-mail nishio@city.nishio.lg.jp
■本庁 ☎0563・56・2111（代表）
〒445-8501 西尾市寄住町下田22
■一色支所 ☎0563・72・7111（代表）
〒444-0492 西尾市一色町一色伊那跨61
■吉良支所 ☎0563・32・1111（代表）
〒444-0596 西尾市吉良町荻原川畑20
■幡豆支所 ☎0563・62・5511（代表）
〒444-0798 西尾市西幡豆町仲田14-2

バーコード対応の携帯電話などで読み取ると「モバイル@西尾市役所」が閲覧できます。