

平成24年度西尾市事業仕分け

第2日目（8月5日）資料

スケジュール及び対象事業

8月5日(日)

No.	予定時間	事業名	担当課	ページ
9	9:00 ~ 9:50	勤労者融資事業	商工観光課	1
10	9:50 ~ 10:40	観光行事開催事業	商工観光課	3
	10:40 ~ 10:50	休憩(時間調整)		
11	10:50 ~ 11:40	福地南部地域活性化施設推進事業	農林水産課	5
12	11:40 ~ 12:30	キッズパトロール活動事業	交通対策課	8
	12:30 ~ 13:30	休憩(昼食)		
13	13:30 ~ 14:20	狂犬病予防事業	環境保全課	19
14	14:20 ~ 15:10	廃棄物資源化事業(常設資源ステーション設置事業)	ごみ減量課	22
	15:10 ~ 15:20	休憩(時間調整)		
15	15:20 ~ 16:10	不燃物埋立事業(平原・一色・佐久島・吉良・幡豆埋立場管理運営事業)	ごみ減量課	28
16	16:10 ~ 17:00	リサイクルプラザ運営事業	環境業務課	30
	17:00 ~ 17:15	閉会式		

※ 仕分け作業の進捗状況により、時間が前後することがあります。

事業概要表

事業名称	勤労者融資事業	事業種別	補助	担当部課	地域振興部 商工観光課	事務事業No.
事業期間	平成13年度	継続		記入者	木下 奈美・近藤由美	9
事業の経緯	<p>東海労働金庫では、労働組合員などに対し、生活資金や住宅資金などの融資を行っている。</p> <p>※労働組合の無い従業員(未組織労働者)の方でも融資は受けられる。</p> <p>勤労者融資事業を通じて、市内に在住、在勤の勤労者の資金融通を円滑にし、労働者福祉の向上を図っている。</p>			根拠法令	なし	
事業目的・事業の位置づけ(首長公約、マニフェスト、総合計画、緊急度など)	<p>第6次西尾市総合計画・実施計画(平成24年度～平成26年度) 第3節・安定した暮らし 第3項・労働者福祉</p>			根拠条例	なし	
事業概要	<p>市内に在住、在勤の勤労者の資金融通を円滑にするため、東海労働金庫に対し、3,000万円を預託し、労働者福祉の向上を図っている。なお、融資目標や融資限度額は特になし。</p> <p>■ 預託金: 過去の実績 平成14年度～平成21年度 70,000千円 平成22年度 50,000千円、平成23年度 30,000千円</p> <p>■ 労金融資実績(西尾市内在住、在勤の勤労者に対する貸付実績) 平成22年度 証書・有担保...36件(560,340千円) (旧西尾市) 証書・無担保...62件(91,164千円) カードローン... 0件 平成23年度 証書・有担保...66件(1,088,968千円) 証書・無担保...67件(99,890千円) カードローン... 9件(2,287千円)</p>			必須業務の有無	なし	
施設概要(規模、階数、建築年度など)				成果の内容	個人への生活向上に際しては、地域、社会における福祉の充実など、誰もが喜びを持ち、安心・安全に生活できることに寄与している。会員以外の労働者にも窓口を広げていることにより、多くの労働者が安定した生活を送ることができている。	
				実績指標名	預託金額	
				指標の推移	単位 千円 H22実績 50,000 H23実績 30,000 H24見込 30,000 目標値(H25) 30,000	
				成果指標名	労金融資実績額(西尾市)	
				指標の推移	単位 千円 H22実績 651,504 H23実績 1,191,145 H24見込 1,200,000 目標値(H25) 1,200,000	
				対象者名	愛知県労働者福祉協議会西三河支部会員	
				対象者の推移	単位 人 H22実績 121,402 H23実績 133,910 H24見込 134,000 目標値(H25) 135,000	
				将来の動向	社会情勢が目まぐるしく変化する中で、労働者福祉の向上を図ることを目的としているため、会員数の増加が見込まれ、また産業振興も同時に図られる。	
【収入】				委託の現状(実施の有無、委託先、委託期間、選定手法など)	なし	
使用料・手数料				民間委託	なし	
国支出金(補助率)				民間委託の受け皿	■なし □あり	
県支出金(補助率)						
その他(預託金)	千円	H22実績 50,000 H23実績 30,000 H24見込 30,000				
収入合計	千円	H22実績 50,000 H23実績 30,000 H24見込 30,000				
【支出】				市における類似事業	商工業事業者融資事業(商工組合中央金庫預託金)	
人件費	従事人数(人)	0		近隣市町の状況	平成24年度の預託状況(西三河地区) 安城市: 7,000万円 碧南市: 4,000万円 刈谷市: 1億円 知立市: 500万円 その他: 預託なし	
臨時・嘱託・再雇用職員	人件費	0		全国の動向	—	
事業費(予算・決算上)	千円	H22実績 50,000 H23実績 30,000 H24見込 30,000		国、県の補助金の動向	—	
支出合計	千円	H22実績 50,000 H23実績 30,000 H24見込 30,000		廃止したときの影響	労働者福祉の低下、産業振興の衰退	
一般財源充当額	千円	0		その他特記事項(事業仕分けにかけたい理由、議論して欲しい点、留意事項など)	※実績については、在住で抽出した数字 ※東海ろうきんの会員は、愛知、岐阜、三重に本社を置く企業。労働組合を持ち、出資金を出して加盟している企業が会員。しかし、労働組合が存在しない場合や組合があっても加盟していない企業の従業員であっても利用することができるため、労働者全般に開かれた金融機関である。	
対象者あたり一般財源充当額(円)	千円	0		事業名称	事業概要	
主な事業費(H24見込)	貸付金	東海労働金庫預託金 30,000,000		事業費(円)	30,000,000	

近隣市町の東海労働金庫への預託状況一覧

西尾市 : 3,000万円

【H24年度】

市町名	預託の有無	預託金額
岡崎市	無	—
安城市	有	7,000万円
碧南市	有	4,000万円
刈谷市	有	1億円
豊田市	無	—
知立市	有	500万円
高浜市	無 (事業仕分けによりH23廃止)	—
みよし市	無	—
幸田町	無	—

事業概要表

事業名称	観光行事開催事業	事業種別	委託	担当部課	地域振興部 商工観光課	事務事業No.	10
事業期間	不明	継続		記入者	内藤 貴久		
事業の経緯	<p>西尾・一色・吉良・幡豆各地区においてイベントを開催。各地でイベントを開催することで地域おこしの一環となり、また、市内外から多くの方たちに参加いただくことで西尾市のPRに一躍をかついている。</p> <p>イベントの企画運営を実行委員会に委託しており、より地域に根ざしたイベントとなるようになってきている。</p> <p>第6次西尾市総合計画第2項 都市間交流：観光資源の開発・振興 平成24年度施設方針：活力と魅力あふれる産業づくり</p> <p>各地区で開催するイベントへ委託費として助成し地域振興を図る。 ○西尾地区：西尾祇園祭：13,500,000円 他6事業 ○一色地区：大提灯まつり2,450,000円 他2事業 ○吉良地区：さらまつり5,000,000円 他3事業 ○幡豆地区：はずストーンカップ2,000,000円 他3事業 ○その他：海水浴場運営(恵比寿・宮崎・寺部)12,451,150円 他2事業 事業内訳は別紙のとおり</p>						
事業目的・事業の位置づけ (首長公約、マニフェスト、総合計画、緊急度など)	<p>成果の内容</p> <p>実績指標名</p> <p>指標の推移</p> <p>成果指標名</p> <p>指標の推移</p> <p>対象者名</p> <p>対象者の推移</p>						
事業概要 施設概要(規模、階数、建築年度など)	<p>これまで</p> <p>対</p> <p>象</p> <p>者</p> <p>の</p> <p>状</p> <p>況</p>						
【収入】	千円	H22実績	H23実績	H24見込			
使用料・手数料							
国支出金(補助率)							
県支出金(補助率)							
その他()							
収入合計	千円	0	0	0			
【支出】	千円	H22実績	H23実績	H24見込			
正規職員	従事人数(人)	2.20	2.50	2.70			
臨時・嘱託・再雇用職員	人件費	15,598	17,725	19,143			
事業費(予算・決算上)		18,449	49,759	49,123			
支出合計	千円	34,047	67,484	68,266			
【収支】	千円	H22実績	H23実績	H24見込			
一般財源充当額		34,047	67,484	68,266			
対象者あたり一般財源充当額(円)		101	117	116			
事業名称	事業概要						
委託料	西尾市観光協会への委託						
主な事業費(H24見込)	<p>地域おこしや西尾市PRの衰退及び来訪者の激減</p> <p>西尾市観光協会から実行委員会へ委託しています。実際、委託料だけではイベントの運営は困難で、多くのイベントは実行委員会が協賛金を集めて開催しています。ほとんどが無料であり、多くのイベントは参加料をとり、参加料をとるイベントにおいては、保険代程度しか徴収していません。そのため、市からの委託料がなければ企画運営することは難しく、西尾市をPRするためにイベントの継続は必要であり、委託料は継続する必要があります。</p>						

観光行事開催事業

事業名	H23年度実績			H24予算			開催日数			参加人数		
	総事業費	委託料	総事業費に占める委託料の割合	予算額	対H23年度委託料増減額	決算見込	H22年度	H23年度	H24年度	H22年度	H23年度	H24年度
西尾祇園祭	20,786,735	13,500,000	64.95%	13,500,000	0	13,500,000	3	3	2	250,000	250,000	250,000
春の西尾バラ展	310,188	149,000	48.04%	100,000	△ 49,000	315,421	2	2	2	335本、37名、150品種	250本、36名、150品種	
米津の川まつり	24,497,258	3,056,000	12.48%	3,056,000	0	3,056,000	1	1	1	70,000	70,000	70,000
米津の川まつり中州草刈	2,500,000	1,000,000	40.00%	1,000,000	0	1,000,000				業者委託	業者委託	
平原の滝開き	600,000	262,000	43.67%	262,000	0	262,000	1	1	1	700	600	515
矢作古川舟遊び	1,418,501	254,000	17.91%	254,000	0	254,000	17	19	19	705	426	258
大提灯まつり	5,696,731	2,420,000	42.49%	2,450,000	30,000	2,450,000	2	2	2	80,000	100,000	125,000
YOMISEガキウキ通り	1,266,216	600,000	47.39%	500,000	△ 100,000	500,000	1	1	1	12,000	12,000	12,000
ハワイアンフェスティバル会場設営等	9,233,397	2,045,000	22.15%	3,000,000	955,000	8,300,000	5	5	5	6,800	7,900	9,178
仁吉まつり	1,540,350	1,000,000	64.93%	500,000	△ 500,000	900,000	1	1	1	3,000	3,000	3,000
きらまつり	16,865,985	7,500,000	44.47%	5,000,000	△ 2,500,000	10,000,000	2	2	2	17,906	23,000	29,544
吉良花火大会	11,490,916	3,300,000	28.72%	3,300,000	0	11,800,000	2	2	2	20,000	16,000	12,800
はずストンナップ	3,652,843	2,285,000	62.56%	2,000,000	△ 285,000	2,000,000	1	1	1	6,000	5,000	4,167
愛知県植樹祭				200,000	200,000	200,000						
計	51,764,939	37,371,000	72.20%	35,122,000	△ 2,249,000	54,537,421	38	40	39	467,111	487,926	516,462
西尾春まつり	1,485,615	228,000	15.35%	228,000	0	228,000	10	10	10	14,000	14,000	14,000
22.23国定公園・あじさいを描く会 24西尾の風景を描く会	178,529	120,000	67.22%	120,000	0	120,000				300	287	275
母の日アレンジフラワー	68,453	87,000	127.10%				1			100		
うなぎレシビ	109,399	70,000	63.99%	105,000	35,000	105,000	1	1	1	シラビ91作品、絵手紙402作品	シラビ93作品、絵手紙293作品	
海水浴場運営	9,165,000	9,165,000	100.00%	12,451,150	3,286,150	12,451,150	60	60	60	61,503	49,550	39,921
三ヶ根山イベント	558,029	910,000	163.08%	700,000	△ 210,000	700,000	80	80	80	8,000	10,000	12,500
かぼちやサミット	167,425	190,000	113.49%	196,000	6,000	196,000	1	1	1	3,000	3,000	3,000
写真コンテスト	201,050	212,000	105.45%	100,000	△ 112,000	100,000				34人/100枚	34人/100枚	
鳥羽火祭り	431,713	100,000	23.17%	100,000	0	100,000	1	1	1	11,000	10,000	9,091
計	12,365,213	11,082,000	89.63%	14,000,150	3,005,150	14,000,150	154	153	153	97,903	86,837	78,787
合計	64,130,152	48,453,000	75.56%	49,122,150	756,150	68,537,571	192	193	192	565,014	574,763	595,249

実行委員会委託事業

観光協会直営事業

事業概要表

事業名称	地域振興部 農林水産課	事務事業No.	11
事業期間	平成19年度	犬塚 直寛	
事業の経緯	「西尾市バラ園」は年間約80万人が訪れるバラ展示施設であり、植木・花等のショピング施設として併設する「憩の農園」とともに、市内有数の観光地として機能している。平成18、19年に同施設を核とした地域活性化に関する「福地南部活性化施設構想」が策定され、これに基づき、平成19年度にバラ園内に「足湯」施設を設置し、バラ園、足湯施設の管理、花・植木等の栽培管理に関する農園相談員の設置に対して継続的に補助している。	担当部課	
	施設を円滑に運営し集客を図るとともに地域住民や来園者へ憩いの場を提供し、市の花バラをはじめ花・植木産業のPR、地域の活性化を図る。 ・第6次西尾市総合計画「農業の振興」(施策コード5111) ・主要プロジェクト「福地南部地域活性化事業[5110C]」 ・都市計画マスタープランにおいて「みどりの交流ゾーン」として位置付け	記入者	
事業目的、事業の位置づけ(首長公約、マニフェスト、総合計画、緊急度など)		根拠法令	
事業概要 施設概要(規模、階数、建築年度など)		根拠条例	
		必須業務の有無	
【収入】	千円	成果の内容	バラ園や足湯施設の適切な管理維持が図られ、地域住民の語らいの場、来訪者の癒しの場となることにも、集客施設としての機能を発揮した。また、農園相談員により、来訪者に花・植木等の栽培管理方法等に関する適切なアドバイスを行うことができた。
	使用料・手数料	実績指標名	農園相談員の設置人数
国支出金(補助率)		指標の推移	単位 H22実績 H23実績 H24見込 目標値(H28)
県支出金(補助率)		成果指標名	西尾市バラ園への来訪者数
その他()		指標の推移	単位 人 2 2 2
収入合計		対象者名	西尾市バラ園への来訪者数
【支出】	千円	対象者の推移	単位 人 802,298 781,738 800,000
	従事人数(人)	将来の動向	増加
人件費		委託の現状(実施の有無、委託先、委託期間、選定手法など)	なし
臨時・嘱託・再雇用職員		民間委託の受け皿	■なし □あり
事業費(予算・決算上)		市における類似事業	なし
支出合計		近隣市町の状況 全国の動向	安城市:「デンパーク」の運営を指定管理者へ委託している 岡崎市:「おおかざき農遊館」の運営を指定管理者へ委託している 碧南市:「あおいパーク」は市の直営施設
一般財源充当額		国、県の補助金の動向	なし
対象者あたり一般財源充当額(円)		廃止したときの影響	バラ園オーナー料の増額、入場の有料化等が考えられ、施設の利便性が低下する。場合によってはバラ園や足湯施設の廃止が考えられる。
事業名称	事業概要	その他特記事項(事業仕分けにかけたい理由、議論して欲しい点、留意事項など)	「福地南部活性化施設構想」では大規模な農業体験・産直施設の建設計画が含まれており、構想の転換を余儀なくされている。バラ園を中心とした地域の活性化と農業・観光振興のために、将来を見据えた効果的な方法について模索したい。
	補助金	施設運営費に対する補助	
主な事業費(H24見込)	2,700	事業費	

西尾市バラ園 西尾市齊藤町大割



平成6年3月オープン

面積 5,321 m²

展示バラ園(温室)、オーナーバラ園(200区画)、
ばらサミット加盟自治体記念園、
芝生公園、庭園等が整備されている。
約200種3,500本のバラが植えられている。



足湯

平成19年10月オープン

面積 5,321 m²

屋根規模 3.88m×7.48m

足湯規模 4.8m×1.2m×0.3m 5.76 m²

設備 循環ろ過装置、自動給水ユニット、
塩素滅菌装置

入場 無料

定員 18人

○平成24年度福地南部地域活性化施設推進事業計画

項 目	内 訳	経 費
①バラ園管理料		5,010,000
○バラ園管理料		
人件費(シルバー人材センター)	5,070,000	
農薬	250,000	
肥料・剪定資材等	200,000	
a 計	5,520,000	
b オーナー料153区画×@10,000(3年)÷3=	510,000	
a - b	5,010,000	
②バラ園内相談員設置費(植木、苗木、花卉類)		664,000
○各種相談員設置人件費		
4月～6月 @800円×160h×2名=	256,000	
9月～12月 @800円×200h×2名=	320,000	
3月 @800円×55h×2名=	88,000	
③足湯維持管理費		2,426,000
ランニングコスト		
○設備関係	154,000	
消耗品(バラ、抹茶、入浴剤等)	24,000	
薬品類 @2,500(20ℓ)×12ヶ月=	30,000	
循環配管洗浄・点検	100,000	
○ガス・電気・上下水道料金	1,072,000	
ガス代 (4月～3月)	700,000	
電気代 (4月～3月)	170,000	
上下水道代(4月～3月)	202,000	
○人件費	1,200,000	
清掃・機械整備点検(シルバー人材センター)		
@800×5h×25日×12ヶ月=	1,200,000	
		8,100,000

事業概要表

事業名称	キッズパトロール活動事業	事業種別	委託	担当部課	地域振興部 交通対策課	事務事業No.	12
事業期間	平成19年度	継続		記入者	矢次 亮司		
事業の経緯	平成16年12月から自動車に青色回転灯を装備しての自主防犯パトロールが可能となり、さらに平成18年7月から手続が簡素化されたことに伴い、各小学校区内の児童・生徒の下校時の安全確保を目的として、青色回転灯を搭載した防犯パトロールカーによる地域住民を含めた安全確認活動を実施している。合併により平成23年度から旧幡豆郡区域内でも実施している。			根拠法令	なし		
事業目的、事業の位置づけ(首長公約、マニフェスト、総合計画、緊急度など)	第6次総合計画第3章第2節第3項「防犯」：地域安全パトロールの強化			根拠条例	西尾市安全なまちづくり条例		
	事業概要 施設概要(規模、階数、建築年度など)	各中学校区に配置された青色回転灯を搭載した防犯パトロールカーを使用して、派遣されたシルバークーパー会員とPTA、保護者、町内会、老人会等の地域住民とで各小学校区を週1回下校時間帯の3時間程度学校区内を安全確認のために巡回している。		必須業務の有無	なし		
【収入】	千円	H22実績※	H23実績	H24見込	H22実績※	H23実績	H24見込
	使用料・手数料						
国支出金(補助率)							
県支出金(補助率)							
その他()							
収入合計	0	0	0	0	679	1,207	1,226
【支出】	千円	H22実績※	H23実績	H24見込			
	従事人数(人)						
人件費							
臨時・嘱託・再雇用職員							
事業費(予算・決算上)	3,888	5,681	7,134	7,489			
支出合計	4,101	6,036	7,489	7,489			
一般財源充当額	4,101	6,036	7,489	7,489			
対象者あたり一般財源充当額(円)	413	398	499	499			
事業名称	事業概要	事業費					
	消耗品費	防犯パトロール用帽子、ベスト等購入費用	671				
燃料費	防犯パトロールカーガソリン代	677					
修繕料	防犯パトロールカー車検代	720					
保険料	地域住民ボランティア保険料	300					
委託料	安全確認業務委託料	4,461					
主な事業費(H24見込)							
国、県の補助金の動向							
廃止したときの影響							
その他特記事項(事業仕分けにかけたい理由、議論して欲しい点、留意事項など)							
成果の内容	ボランティアとして各校区内の地域住民(PTA、保護者、町内会、老人会)に協力してもらうことで、防犯への意識付けと児童・生徒に対する犯罪抑止を図られる。						
実績指標名	パトロール回数						
指標の推移	単位 回	H22実績※ 679	H23実績 1,207	H24見込 1,226			目標値(H25) 1,215
成果指標名	不審者発生件数						
指標の推移	単位 件	H22実績※ 55	H23実績 62	H24見込 60			目標値(H25) 58
対象者名	児童・生徒(佐久島小・中は除く)						
対象者の推移	単位 人	H22実績※ 9,932	H23実績 15,157	H24見込 15,012			目標値(H25) 14,867
将来の動向	横ばい～緩やかな減少傾向						
委託の現状(実施の有無、委託先、委託期間、選定手法など)	民間委託						
民間委託の受け皿	□なし ■あり(警備会社)						
市における類似事業	防犯パトロール(市臨時職員等2名による月曜日から金曜日の午後)に市内全域を対象として行う防犯パトロール						
近隣市町の状況 全国の動向	近隣市町では、委託・直営などによる青色回転灯を搭載した車両を使用している。全国的にも行われている。						

キッズパトロールについて

◆ キッズパトロールの概要

西尾市では、キッズパトロールと称して各小学校区で週1回、青色防犯パトロール（青色回転灯を装備した車両による防犯パトロール）を実施しています。

市が各中学校区に1台ずつパトロール車を配備し、地域から募集したパトロール隊員が、市が派遣する運転手（シルバー人材センター）と共に車に乗ってパトロールを実施するというものです。パトロール隊員は、小学校が町内会、PTAや老人クラブなどから募集します。

◆ 内容

1 実施日

別紙「校區別巡回表」のとおり（各小学校区で週1回）。ただし、土日祝日及び12月29日から1月3日までの間を除きます。

※夏休み、冬休み期間や学校が振替等で休みの場合もパトロールは実施します。

2 開始時期

隊員募集後、乗車計画が完成してからの開始となります。

3 実施時間

パトロール車両は午後2時30分から午後5時30分まで巡回しており、そのうちの1～2時間程度（時間帯は各小学校区で定めていただきます。）を隊員の皆さんに同乗していただきます。

4 集合時間・場所

開始時間前に各小学校駐車場等に集合してください。

5 パトロール方法

内 容	<ul style="list-style-type: none">・集合時間・場所で待ち合わせ後、パトロールに出発してください。・児童・生徒の安全を確保するため通学路を重点とします。また、危険箇所など巡回してほしい場所がありましたら、ドライバーに指示してください。防犯パトロール中に不審者、変質者等を発見した場合や事件に遭遇した場合などは、ドライバーが警察に通報します。・パトロール終了後は、集合場所において解散してください。（終了後の職員室への立ち寄り不要です。）
マイク	隊員は希望により使用可（運転手は運転専念のため使用不可） ・ 気をつけて帰りましょう ・ こんにちは ・ さようなら など

6 服装

自由です。パトロール車に防犯ベストが積んでありますので、乗車前に着用してパトロールしていただきます。

7 その他

- (1) 待ち合わせ時間を10分以上経過しても集合場所に来られない場合は、ドライバー1人でパトロールに出発しますのでご了承ください。
- (2) パトロール中は、不審者などを自分で捕まえようとししないでください。(危険、権限がないため。)
- (3) 都合により参加できなくなった場合は小学校にご連絡ください。
- (4) 名簿に載っている方同士であれば、実施日を交替していただいても構いません。
- (5) その他不法投棄、交通安全施設の損壊等を見つけた場合は、担当部署に通報してください。
- (6) パトロールに参加していただく方につきましては、市負担によるボランティア保険の加入手続きをさせていただきます。
- (7) 台風時は、当日の午後1時現在で暴風警報が発令されている場合中止となります。また、その後パトロール時間内に暴風警報が解除されてもパトロールは行いません。

校區別巡回表

平成24年度

校 区		巡回日	曜日別巡回小学校区				
			月曜日	火曜日	水曜日	木曜日	金曜日
西尾中 【西尾小】	1号車			西尾小	花ノ木小		
鶴城中 【鶴城中】	2号車	八ツ面小	西野町小		鶴城小	米津小	
平坂中 【平坂中】	3号車	中畑小		平坂小		矢田小	
寺津中 【寺津小】	4号車		寺津小				
福地中 【福地中】	5号車	福地北部小			福地南部小		
東部中 【東部中】	6号車		三和小		室場小		
一色中 【一色支所】	7号車	中部小	西部小	東部小		南部小	
吉良中 【吉良支所】	8号車	横須賀小	津平小	荻原小	吉田小		
					白浜小(※)		
幡豆中 【幡豆支所】	9号車	東幡豆小			幡豆小		

(※)白浜小は吉良支所アリオンを使用

第3項 ●防犯

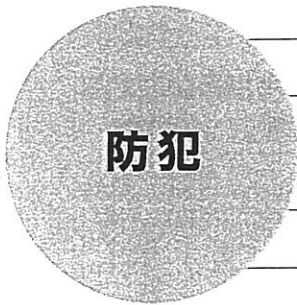

- ① 防犯体制の充実備
- ② 防犯活動の強化
- ③ 防犯施設の整備
- ④ 暴力追放運動の推進

現状と課題

都市化の進展に伴い、市民の生活環境の変化や地域の連帯意識、相互扶助の精神が希薄化する傾向にあり、地域社会の犯罪抑止機能が低下し、治安に大きな影響を与えています。

本市における近年の刑法犯罪の発生件数は増加傾向にあり、強盗などの凶悪犯が増加しています。また、窃盗犯は全体的には減少傾向にありますが、侵入盗や自動車盗は増加しています。

今後は、国際化や情報化の更なる進展に伴い、社会経済活動が複雑多様化し、さまざまな形態の犯罪の発生が予想されます。

こうした状況の中で、本市では、自分たち

のまちは自分たちの手で守るといった意識で、地域や職域などによる自主防犯組織を育成し、生活はもとより、交通も含めたセーフティな意識の高揚を図り、市民にとって安全で安心な明るい社会を築き上げる必要があります。

●刑法犯罪発生件数(西尾市)

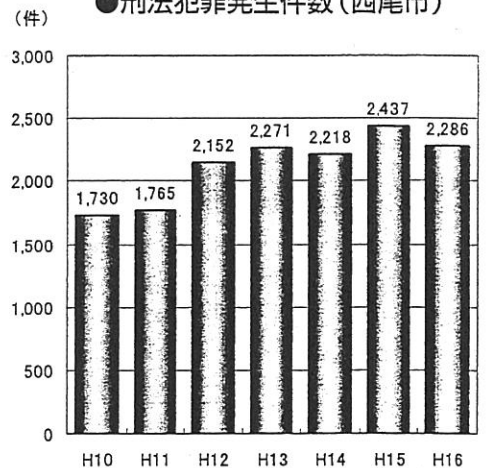

●刑法犯罪別件数(西尾市)

	総数	凶悪犯	粗暴犯	窃盗犯	知能犯	風俗犯	その他
平成10年	1,730	4	39	1,633	26	3	25
平成11年	1,765	2	49	1,646	16	1	51
平成12年	2,152	4	81	1,983	28	1	55
平成13年	2,271	8	59	2,079	41	7	77
平成14年	2,218	7	51	2,041	26	3	90
平成15年	2,437	6	58	1,978	70	5	320
平成16年	2,286	15	56	1,872	46	7	290

- 凶悪犯・・・殺人・強盗・放火など
- 粗暴犯・・・暴行・傷害・恐喝など
- 窃盗犯・・・住宅など侵入盗・自動車盗・車上ねらいなど
- 知能犯・・・詐欺・横領・偽造など
- 風俗犯・・・賭博・その他わいせつ
- その他・・・器物損壊・占有離脱物横領など

施策の
基本方針

安全で安心な住み良い地域社会を築くため、関係機関との連携のもとに地域の連帯意識の高揚を図り、防犯活動を推進します。

施策の内容

1 防犯体制の充実

施策コード 3231

- 西尾幡豆地区防犯連絡協議会や西尾幡豆安全なまちづくり推進協議会の組織の強化に努めます。
- 警察と連携を図りながら、自主防犯組織の育成に努めます。

2 防犯活動の強化

施策コード 3232

- 自主防犯組織の協力を得て地域安全パトロールの強化に努めます。
- 「自分たちの地域は、自分たちで守る。」という意識の高揚を図ります。
- 自主防犯組織の活動に対する支援を充実します。
- 警察などと連携を図りながら、市民に対する不審者の情報の提供内容を充実し、迅速化します。

3 防犯施設の整備

施策コード 3233

- 町内会の防犯灯の設置費や維持費に対する補助を充実します。

4 暴力追放運動の推進

施策コード 3234

- 安全で安心な明るいまちづくりのために西尾幡豆地区暴力追放連絡協議会と連携をとり、暴力追放運動の推進を図ります。

主要
プロジェクト

● 安全まちづくり市民行動計画の策定

愛知県安全なまちづくり条例を踏まえて西尾市版の行動計画を策定する。

● 自主防犯組織の育成

組織数の増加を図り、活動に対しての支援を充実する。

● 防犯灯の設置費・維持費に対する補助の充実

現行の補助制度を充実する。

● 地域安全パトロールの強化

通学路などのパトロールを強化して、児童・生徒の安全を確保する。

目標指標	現状	H22	H27
犯罪発生件数	2,286件	2,100件	2,000件

※西尾警察署管内の市内における、1年間の犯罪発生件数です。

(目的)

第1条 この条例は、市民の生命、身体又は財産に危害を及ぼす犯罪の防止について、基本理念を定め、並びに市、市民及び事業者の責務を明らかにするとともに、市が実施する施策の基本となる事項等を定めることにより、市民が安全に安心して暮らすことができる社会の実現に寄与することを目的とする。

(定義)

第2条 この条例において、次の各号に掲げる用語の意義は、当該各号に定めるところによる。

- (1) 市民 市内に住所を有し、通勤し、通学し、又は滞在する者をいう。
- (2) 事業者 市内で事業を行う法人その他の団体若しくは事業を行う場合における個人又は市内において自己の居住の用に供する不動産以外の不動産を所有し、占有し、若しくは管理する者をいう。
- (3) 犯罪被害者等 犯罪により被害を受けた者又はその家族若しくは遺族をいう。

(基本理念)

第3条 安全なまちづくりは、自らの安全は自ら守るとともに地域の安全は地域で守るという考え方を基本として、市、市民及び事業者がそれぞれの役割の下に、相互に連携し、及び協力して推進されなければならない。

(市の責務)

第4条 市は、安全なまちづくりに関する必要な施策を策定し、及び実施しなければならない。

(市民の責務)

第5条 市民は、日常生活における安全の確保に自ら努めるとともに、市が実施する安全なまちづくりに関する施策に協力するよう努めるものとする。

(事業者の責務)

第6条 事業者は、防犯上必要な措置を講ずるよう努めるとともに、市が実施する安全なまちづくりに関する施策に協力するよう努めるものとする。

(施策の基本となる事項)

第7条 市は、安全なまちづくりに関する施策を策定し、及び実施するに当たっては、次の事項を基本とするものとする。

- (1) 安全なまちづくりに関する広報及び啓発に努め、市民及び事業者の防犯意識の高揚を図ること。
- (2) 市民及び事業者が行う安全なまちづくりに関する自主的な活動を促進するための支援に努めること。
- (3) 安全なまちづくりに配慮した環境の整備に努めること。

(関係機関等との連携)

第8条 市は、安全なまちづくりに関する施策を策定し、及び実施するに当たっては、市の区域を管轄する警察署その他の関係機関及び団体と緊密な連携を図るものとする。

(犯罪被害者等への支援)

第9条 市は、犯罪被害者等の権利利益の保護を図るため、犯罪被害者等基本法（平成16年法律第161号）に基づき、関係機関及び犯罪被害者等を支援する活動を行う団体と連携を図りながら、情報の提供、相談、広報、啓発その他の必要な支援を行うものとする。

(委任)

第10条 この条例に定めるもののほか、この条例の施行に関し必要な事項は、市長が別に定める。

附 則

この条例は、平成24年4月1日から施行する。

年度別種別不審者発生件数(24.7.5現在)

【校別】

中学校	小学校	22年度	23年度	24年度
西尾	西尾	2	7	
	花ノ木	9	7	3
鶴城	鶴城	9	2	3
	米津	4	6	1
	西野町	4	2	
	八ッ面	3	6	3
平坂	平坂	2	8	
	矢田	4	3	
	中畑	1	1	
東部	三和	6	6	2
	室場	1		1
福地	福地南部	8	4	
	福地北部	1	3	1
寺津	寺津	1		
一色	一色西部		1	1
	一色中部		1	4
	一色南部			
	一色東部			
	佐久島			
吉良	津平		1	1
	横須賀			
	荻原			
	吉田		1	
	白浜			
幡豆	西幡豆		2	
	東幡豆		1	
計		55	62	20

【種別】

種類	22年度	23年度	24年度
声かけ	7	7	5
つきまとい	4	4	1
わいせつ行為	36	40	13
暴力行為	4	7	1
挙動不審	2	2	
その他	2	2	
計	55	62	20

【月別】

月	22年度	23年度	24年度
4月		5	6
5月	2	4	8
6月	5	3	5
7月	1	9	1
8月	1	7	
9月	3	6	
10月	8	5	
11月	7	5	
12月	3	4	
1月	6	4	
2月	7	4	
3月	12	6	
計	55	62	20

【曜日別】

曜日	22年度	23年度	24年度
月曜日	8	6	3
火曜日	13	5	6
水曜日	10	16	1
木曜日	8	13	2
金曜日	10	14	3
土曜日	2	2	2
日曜日	4	6	3
計	55	62	20

【時間帯別】

登下校時間帯	時間帯別	22年度	23年度	24年度
	6時～7時	1	1	1
登校時	7時～9時	15	18	3
	9時～13時	1	1	1
下校時	13時～18時	27	32	6
	18時～	11	10	9
計		55	62	20

校区別

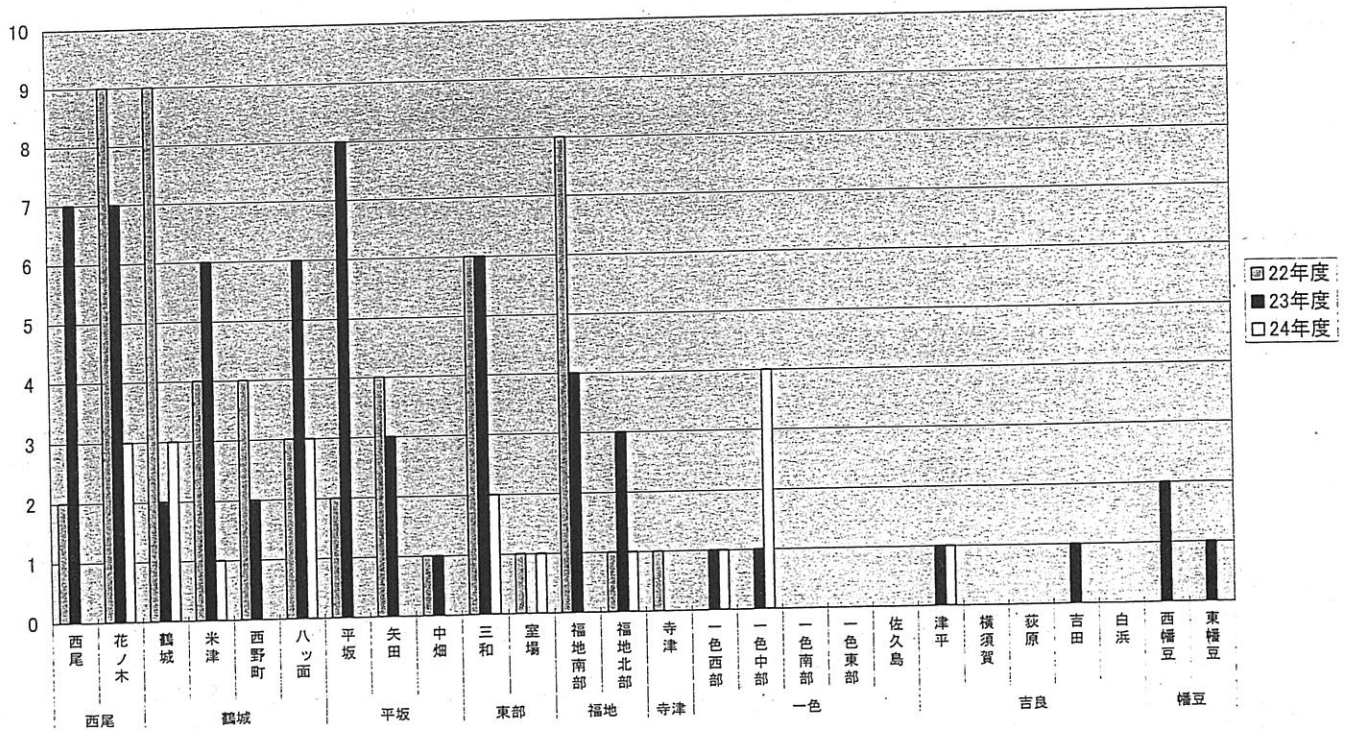

種別

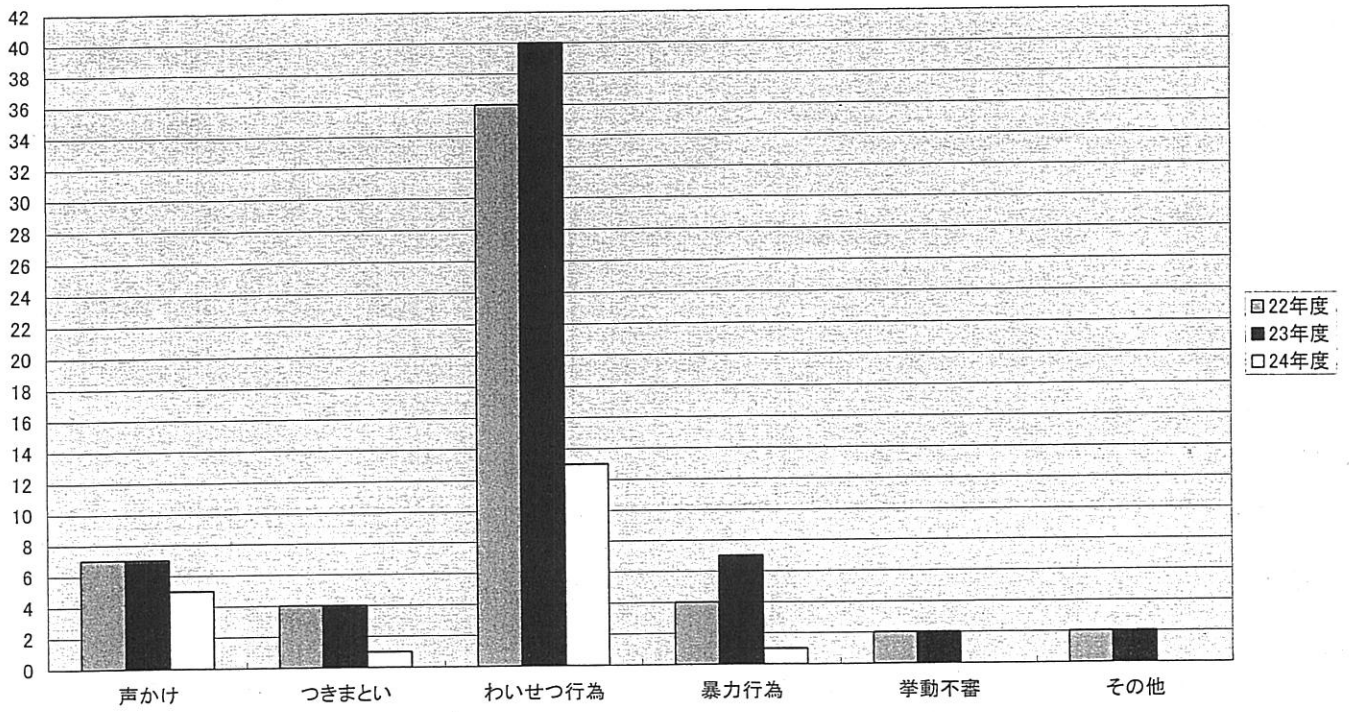

月別

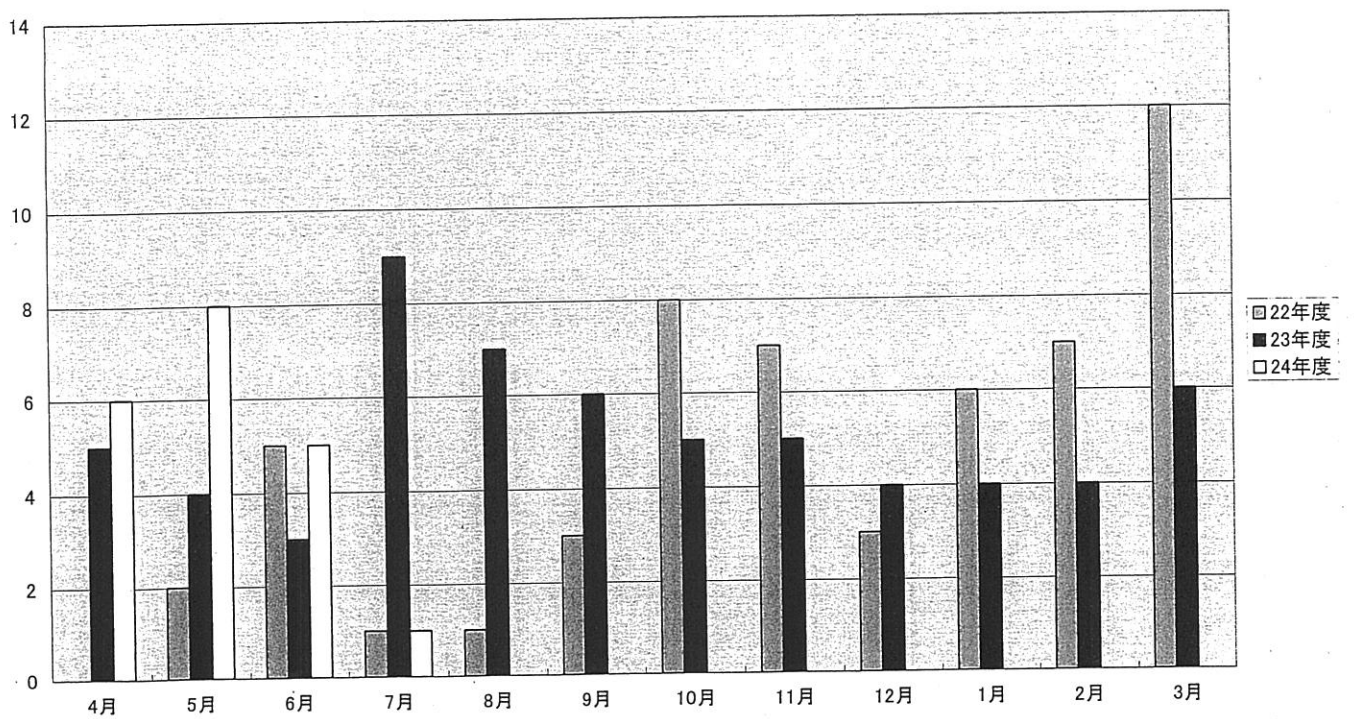

曜日別

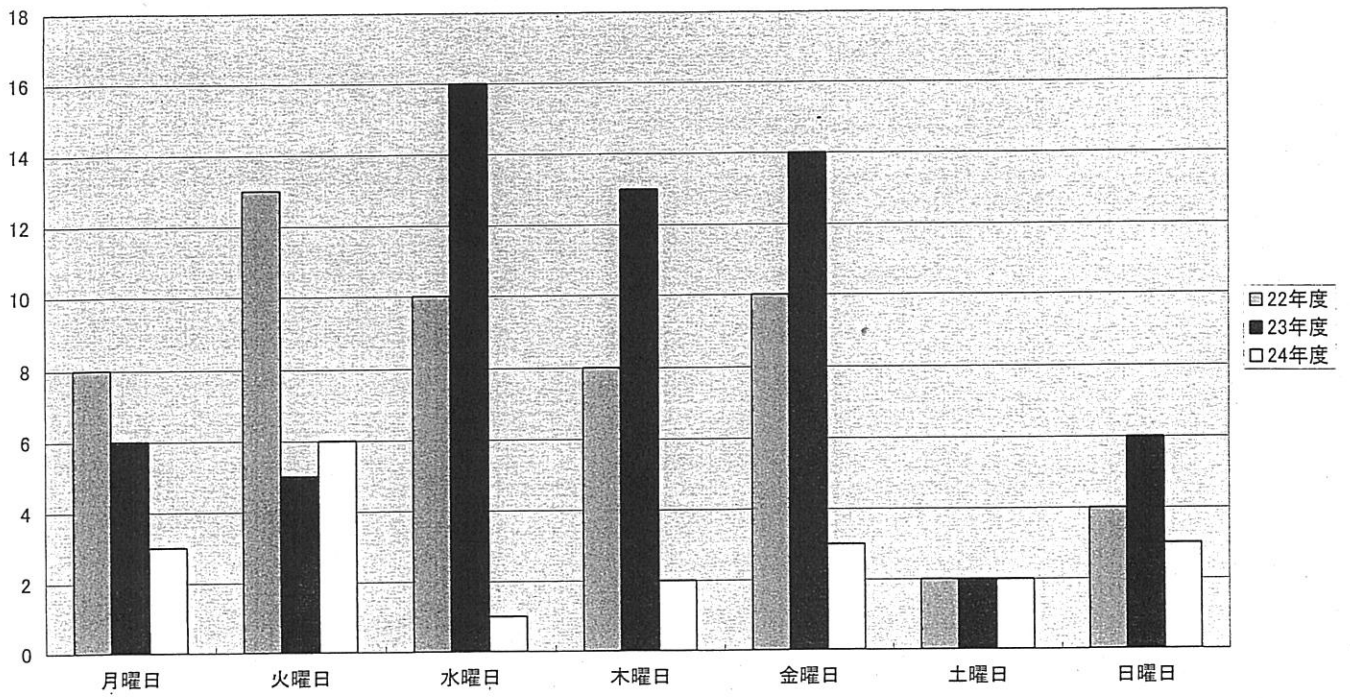

時間帯別

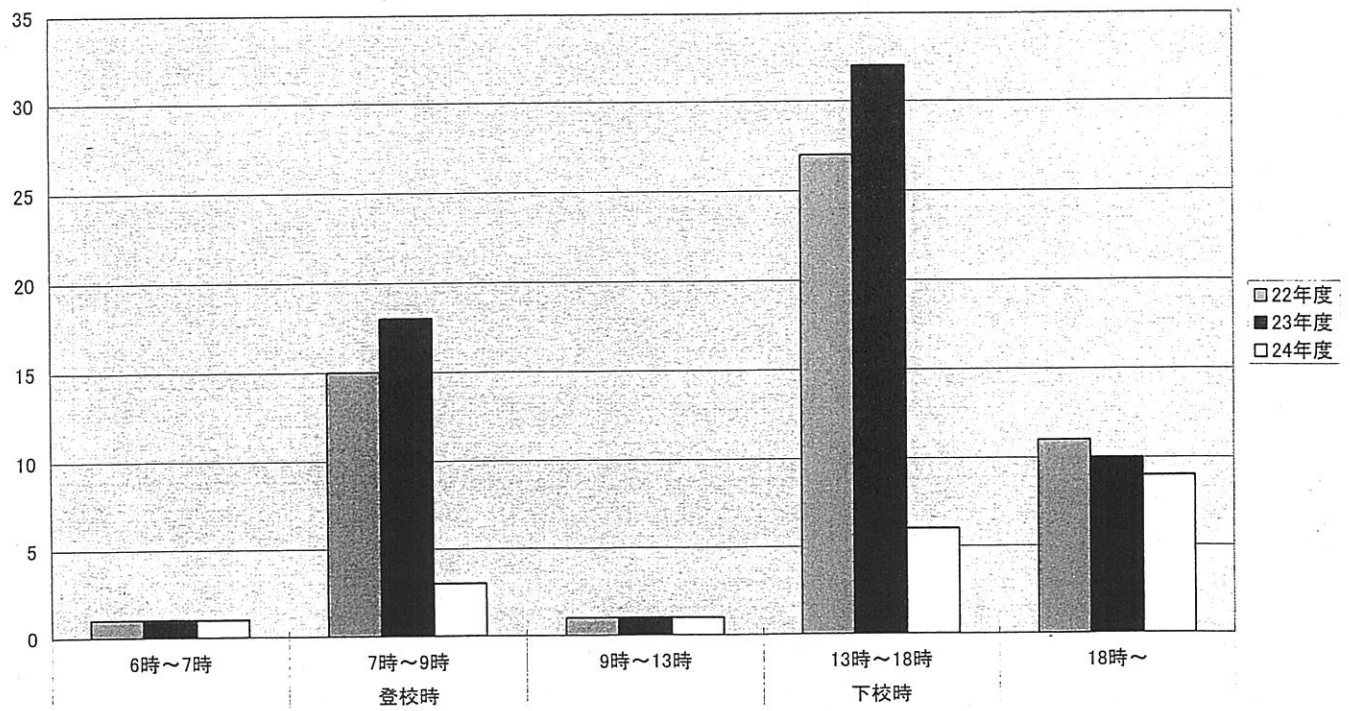

事業概要表

事業名称	狂犬病予防事業	事業種別	直営	担当部課	環境部 環境保全課	事務事業No.	13
事業期間	平成12年度	～	継続	記入者	星野 考秀		
事業の経緯	<p>狂犬病予防事業は平成12年度に愛知県より市町村に事務移管され、平成13年度より西尾幡豆広域連合にて旧一市三町の狂犬病予防事務を行なってきた。</p> <p>狂犬病予防法に基づき飼い犬の登録及び狂犬病予防注射を実施することで、狂犬病の発生予防を図っている。また、集合予防注射を実施することにより予防接種率の向上に努めている。</p> <p>狂犬病の発生・まん延を予防することにより、公衆衛生の向上及び公共の福祉の増進を図る。</p> <p>狂犬病予防集合注射の実施 平成24年度は4月から5月の平日に延べ26日間、西尾市全域30会場にて実施。 1会場あたり正規職員2名、臨時職員2名の計4名を派遣し、開業獣医師より通常2名の派遣を受けて行なう。 市は派遣される獣医師の傷害保険料金を負担する。 派遣された獣医師は狂犬病予防注射の診療報酬を受け取る。</p>			根拠法令 根拠条例	狂犬病予防法 なし		
事業目的・事業の位置づけ(市長公約、マニフェスト、総合計画、緊急度など)				必須業務の有無	あり		
事業概要 施設概要(規模、階数、建築年度など)				成果の内容	狂犬病予防集合注射を実施することにより、動物病院を利用しない犬の接種率向上に寄与してきた。		
【収入】	千円	H22実績	H23実績	H24見込	目標値(H25)		
使用料・手数料		8,844	8,743	8,643			
国支出金(補助率)							
県支出金(補助率)							
その他()							
収入合計		8,844	8,743	8,643			
【支出】	千円	H22実績	H23実績	H24見込	目標値(H25)		
正規職員	従事人数(人)	0.30	0.70	0.70			
人件費	人件費	2,127	4,963	4,963			
臨時・嘱託・再雇用職員	従事人数(人)	3.0	3.0	2.0			
人件費	人件費	1,838	1,378	980			
事業費(予算・決算上)		5,322	4,768	5,013			
支出合計		9,287	11,109	10,956			
【収支】	千円	H22実績	H23実績	H24見込			
一般財源充当額		443	2,366	2,313			
対象者あたり一般財源充当額(円)		35	190	187			
事業名称	事業概要	事業費					
大登録済票交付手数料等徴収事務委託料	開業獣医師への委託料(単価契約)登録済票315円/頭、注射済票288.75円/頭	3,026					
通信運搬費	予防注射通知(3月)、督促通知(10月)の郵便料金	785					
消耗品費	犬のフン・害防止看板、登録鑑札、注射済票等作成費	715					
集合注射傷害保険負担金	狂犬病予防集合注射に参加する獣医師(8人)の傷害保険料	289					
印刷製本費	啓発用登録門票、注射門票、愛犬手帳等作成費	126					
主な事業費(H24見込)							
	国、県の補助金の動向						
	廃止したときの影響						
	その他特記事項(事業仕分けにかけたい理由、議論して欲しい点、留意事項など)						
	平成13年度に4,051頭で全登録頭数の3割以上を占めた集合注射実施数が年々減少し、動物病院で狂犬病予防注射を接種される方が増加する状況で、市民に求められる集合注射のあり方についての意見をいただきたい。						
	犬登録済票、狂犬病予防注射済票の交付及び手数料徴収事務を委託契約を希望される開業獣医師へ委託している。 平成24年度委託先:市内全14動物病院、市外17動物病院						
	民間委託 民間委託の受け皿						
	市における類似事業						
	平成23年度集合注射実施数/登録頭数(H23.3.31時点) 碧南市 15会場・633頭/4,758頭 刈谷市 25会場・1,286頭/7,963頭 安城市 35会場・1,425頭/11,129頭 知立市 14会場・590頭/3,766頭 高浜市 9会場・623頭/2,725頭						
	緩やかな減少傾向						
	全登録犬数						
	単位	H22実績	H23実績	H24見込	目標値(H25)		
	頭	1,885	1,690	1,579	1,500		
	%	87.7	87.2	88.0	90.0		
	単位	H22実績	H23実績	H24見込	目標値(H25)		
	頭	12,523	12,447	12,370	12,350		

平成24年度狂犬病予防集合注射実績

月・日	曜日	実施場所	時間	平成22年度実績	平成23年度実績	平成24年度実績	内新規登録	
4月	9日	月	米津ふれあいセンター	1:30~2:30	88	82	77	4
	10日	火	生田公民館	1:30~2:30	99	85	90	2
	11日	水	幡豆支所	1:30~2:10	47	38	32	1
			山口組集落センター	2:30~2:50	22	12	8	0
	12日	木	JA三和支店	1:30~2:30	91	80	84	1
	13日	金	JA室場支店	1:30~2:10	44	39	37	2
	16日	月	西尾勤労会館(平坂)	1:30~2:50	148	78	79	0
	17日	火	JA平東支店	1:30~2:10	48	46	46	2
	18日	水	中畑八幡社	1:30~2:30	70	50	50	0
	19日	木	吉良野外趣味活動施設(吉田)	1:30~2:30	71	71	63	1
	20日	金	西尾市水道庁舎(西尾市役所東)	1:30~2:30	28	36	35	0
	23日	月	寺津ふれあいセンター	1:30~2:30	78	81	92	3
	25日	水	西野町ふれあいセンター	1:30~2:30	42	71	70	2
	26日	木	治明平島公園	1:30~1:50	28	27	34	0
JA一色西部支店			2:10~2:40	62	44	46	2	
27日	金	富八農村センター	1:30~2:10	43	54	47	2	
5月	7日	月	一色町公民館	1:30~2:50	111	128	107	2
	8日	火	鶴城ふれあいセンター	1:30~2:30	90	78	73	5
	9日	水	吉良文化広場(吉良歴史民族資料館)	1:30~2:50			43	1
	10日	木	吉良支所駐車場(吉良支所南西)	1:30~2:10	57	42	45	0
	11日	金	佐久島開発総合センター	2:00~2:20	12	12	11	1
	14日	月	福地ふれあいセンター	1:30~2:50	133	106	105	2
	15日	火	コミュニティ公園(上横須賀)	1:30~2:10	62	50	32	1
	16日	水	津平公民館	1:30~2:10	57	46	43	1
	17日	木	洲崎組公民館	1:30~1:50	13	18	17	0
			森組公民館	2:10~2:30	22	20	18	0
	21日	月	八ツ面ふれあいセンター	1:30~2:50	133	120	96	0
	22日	火	西尾市総合グラウンド	1:30~2:10	41	33	40	0
23日	水	鳥羽老人憩いの家	1:30~2:00	46	35	32	0	
		JA幡豆支店集出荷場	2:10~2:30	31	35	27	1	
		乙川公民館		24	29	統合		
		白浜老人憩いの家		25	28	統合		
		西三河漁協吉良支所		19	16	統合		
実施延日数	26日 30会場			1,885	1,690	1,579	36	

 は雨天実施

狂犬病予防注射関係推移

登録頭数

	H13	H14	H15	H16	H17	H18	H19	H20	H21	H22	H23	H24.6月末
西尾市	7,253	7,353	7,494	7,594	7,698	7,820	7,916	7,910	7,913	7,862		
一色町	1,770	1,783	1,815	1,816	1,814	1,869	1,901	1,868	1,894	1,905		
吉良町	1,937	1,915	1,910	1,907	1,859	1,868	1,903	1,933	1,924	1,905		
幡豆町	992	975	934	906	913	910	901	900	884	851		
計	11,952	12,026	12,153	12,223	12,284	12,467	12,621	12,611	12,615	12,523	12,447	12,667

新規登録

	H13	H14	H15	H16	H17	H18	H19	H20	H21	H22	H23	H24.6月末
西尾市	739	744	797	762	773	754	770	757	709	618		
一色町	178	177	195	154	178	204	205	163	182	159		
吉良町	204	190	157	171	157	188	204	202	165	164		
幡豆町	99	83	56	79	98	89	83	89	84	64		
計	1,220	1,194	1,205	1,166	1,206	1,235	1,262	1,211	1,140	1,005	1,003	474

予防注射

	H13	H14	H15	H16	H17	H18	H19	H20	H21	H22	H23	H24.6月末
西尾市	6,493	6,600	6,688	6,770	6,803	6,858	7,024	7,033	7,025	6,865		
一色町	1,542	1,571	1,589	1,553	1,585	1,591	1,672	1,657	1,660	1,641		
吉良町	1,781	1,779	1,749	1,729	1,703	1,674	1,744	1,737	1,736	1,719		
幡豆町	908	902	850	831	817	827	798	798	795	760		
計	10,724	10,852	10,876	10,883	10,908	10,950	11,238	11,225	11,216	10,985	10,849	8,592
注射率	89.7	90.2	89.5	89.0	88.8	87.8	89.0	89.0	88.9	87.7	87.2	67.8

集合注射

	H13	H14	H15	H16	H17	H18	H19	H20	H21	H22	H23	H24
西尾市	2,161	2,103	1,942	1,797	1,587	1,475	1,411	1,249	1,131	1,034		
一色町	796	613	609	532	475	414	408	378	335	312		
吉良町	600	765	679	557	494	447	437	414	366	358		
幡豆町	494	421	358	296	267	236	216	200	209	181		
計	4,051	3,902	3,588	3,182	2,823	2,572	2,472	2,241	2,041	1,885	1,690	1,579

※H13～H23の値は年度末（翌年3月31日時点）のものです。

事業概要表

事業名称	常設資源ステーション設置事業	事業種別	委託	担当部課	環境部 ごみ減量課	事務事業No.	14				
事業期間	平成19年度	継続		記入者	杉崎 勉						
事業の経緯	平成19年9月から、米津地区の旧市営蔵屋敷住宅跡地に新聞紙、ダンボール、空き缶、ペットボトル、食品トレイなどの資源物を毎日排出できる常設の資源ステーションを開設した。その後、平成20年8月に西尾地区の市役所車両倉庫棟に開設。平成23年4月に平坂地区の旧市営鳥取住宅跡地に開設して、現在3箇所常時資源物を回収している。			根拠法令	なし						
事業目的・事業の位置づけ (首長公約、マニフェスト、総合計画、緊急度など)	第6次西尾市総合計画基本計画各論 第3章「潤いのあるまちづくり」生活環境 第3節「暮らしとともに歩む環境対策」第2項「資源循環型社会」の構築			根拠条例	なし						
事業概要 (施設概要(規模、階数、建築年度など))	夜勤等で月2回の地区での資源物収集日に排出できない住民や、すぐに資源物を排出したい住民のために、年末の12月31日から年始の1月3日までを除く毎日、午前10時から午後7時までの間、新聞紙・ダンボール・空き缶・空き瓶・ペットボトル・食品トレイなどの資源物を排出できる場所に提供することにより、住民のごみの資源化に対する意識の高揚を図るとともにごみの資源化を推進する。 事業費: 8,303千円 《内訳》 需用費(消耗品、電気・水道料)163千円・役務費(火災保険料)5千円・ステーション管理業務委託料8,135千円			必須業務の有無	なし						
【収入】	千円	H22実績	H23実績	H24見込	資源物の収集量(常設資源ステーション)						
使用料・手数料					単位	H22実績※	H23実績	H24見込	568,287	目標値(H25)	621,200
国支出金(補助率)					kg	266,890	381,509				
県支出金(補助率)					資源物の排出量(市内全域)						
その他()					単位	H22実績※	H23実績	H24見込	5,585,000	目標値(H25)	5,741,000
					kg	3,348,000	5,433,000				
【支出】	千円	H22実績	H23実績	H24見込	対象者名						
収入合計	0	0	0	0	西尾市民						
使用料・手数料					対象者の推移						
国支出金(補助率)					将来の動向						
県支出金(補助率)					委託の現状(実施の有無、委託先、委託期間、選定手法など)						
その他()					民間委託						
					民間委託の受け皿						
人件費					市における類似事業						
正規職員					近隣市町の状況						
臨時・嘱託・再雇用職員					全国的動向						
事業費(予算・決算上)	5,463	8,231	8,302	8,288	国、県の補助金の動向						
支出合計	5,534	8,302	8,359	8,359	廃止したときの影響						
一般財源充当額	5,534	8,302	8,359	8,359	その他特記事項(事業仕分けにかけた理由、議論に欲しい点、留意事項など)						
対象者あたり一般財源充当額(円)	51	49	49	49	当初は、中学校区ごとに常設資源ステーションを設置していく計画でスタートした。現在の3箇所うち、市役所内に設置した西尾地区のステーション利用度が特に高い。これは、米津・平坂の常設ステーションに近い地域以外の住民の多くが西尾地区常設資源ステーションを利用していると推測される。今後は、当面現在の3箇所の常設ステーションを維持していき、当初の中学校区に1箇所の常設ステーションを設置していく計画は見直しする必要がある。						
事業名称	事業概要	事業費(円)	63,000								
消耗品	清掃道具等		90,000								
光熱水費	電気料・水道料		8,135,000								
その他委託料	常設資源ステーション管理業務委託料										

○収集実績

ステーション	設置年月	H22実績	H23実績		H24見込		目標値(H25)	
		収集量(kg)	収集量(kg)	前年度対比増減率(%)	収集量(kg)	前年度対比増減率(%)	収集量(kg)	前年度対比増減率(%)
米津地区	H19.9	71,482	71,762	0.39	75,350	5.00	79,100	4.98
西尾地区	H20.8	195,408	254,220	30.10	319,406	25.64	351,300	9.99
平坂地区	H23.4	—	55,527	—	173,531	212.52	190,800	9.95
計		266,890	381,509	42.95	568,287	48.96	621,200	9.31

○利用者数

ステーション	設置年月	H22実績	H23実績		H24見込		目標値(H25)	
		利用者(人)	利用者(人)	前年度対比増減率(%)	利用者(人)	前年度対比増減率(%)	利用者(人)	前年度対比増減率(%)
米津地区	H19.9	8,502	8,600	1.15	9,030	5.00	9,500	5.20
西尾地区	H20.8	21,569	28,009	29.86	32,834	17.23	36,100	9.95
平坂地区	H23.4	—	6,626	—	16,154	143.80	17,700	9.57
計		30,071	43,235	43.78	58,018	34.19	63,300	9.10

施設の概要(常設資源ステーション)

ステーション	開設年月日	開設場所	敷地面積 (㎡)	市有地・ 借地の別	建 物	設置コンテナ	出せる資源物	開業日時
米津地区 常設資源 ステーション	H19.9.1	西尾市米津町蔵屋敷11番地1 (市営蔵屋敷住宅跡地)	413.83	市有地	・事務所 構造:軽量鉄骨造・ 鋼板葺 面積:7.56㎡ ・上屋 構造:軽量鉄骨造・ スレート葺 面積:58.43㎡	フックロール用 コンテナ(8㎡) 3台	・古紙 (新聞、雑誌、ダンボール、 紙パック、紙箱、紙袋、包装 紙) ・空き瓶、空き缶 ・スプレー缶、なべ、かま ・ペットボトル、白色トレー ・乾電池、蛍光管 ・布類	毎日、午前10時から 午後7時まで(年末年 始の12月31日から1 月3日までは休み)
西尾地区 常設資源 ステーション	H20.8.1	西尾市寄住町下田22番地 (市役所本庁舎敷地内)	19,028.00 (本庁舎敷地)	市有地	・倉庫 構造:鉄筋コンクリ ート造・鉄板葺 面積:59.00㎡	フックロール用 コンテナ(5㎡) 1台	同上	同上
平坂地区 常設資源 ステーション	H23.4.1	西尾市平坂町鳥取7番地2 (市営鳥取住宅跡地)	475.83	市有地	・事務所 構造:簡易プレハブ 造・鋼板葺 面積:6.55㎡ ・上屋 構造:鉄骨造・スレ ート葺 面積:57.99㎡	フックロール用 コンテナ(8㎡) 3台	同上	同上

西尾市常設資源ステーション（市内3箇所）

○米津地区（西尾市米津町蔵屋敷（市営蔵屋敷住宅跡地））



事務所



上屋・コンテナ

○西尾地区（西尾市役所敷地内 南東）



○平坂地区（西尾市平坂町鳥取（市営鳥取住宅跡地））



事業概要表

事業名称	不燃物埋立事業	事業種別	直営	担当部課	環境部 ごみ減量課 環境事業所	事務事業No.	15																				
事業期間	不明	継続		記入者	牧 正治																						
事業の経緯	<p>市内で発生した一般廃棄物の減量及び適正な処理を推進し、生活環境の保全及び公共衛生の向上を図るため、一般廃棄物の不燃物最終埋立処分場を設置し、施設の適切な管理を行っている。</p> <p>・潤いのあるまちづくり、暮らしとともに歩む環境対策(第6次西尾市総合計画)</p> <p>・ごみ処理施設の整備(西尾市一般廃棄物処理基本計画)</p> <p>市内5か所の不燃物最終埋立処分場の管理運営を行っている。</p> <p>内訳</p> <ul style="list-style-type: none"> ・平原…埋立面積16,800㎡ 平成8年4月開場 ・一色… " 10,000㎡ 平成7年4月開場 ・佐久島… " 1,230㎡ 平成2年4月開場 ・吉良… " 9,400㎡ 平成3年3月開場 ・幡豆… " 7,100㎡ 平成6年4月開場 <p>事業概要 施設概要(規模、階数、建築年度など)</p>	不明	継続	<p>根拠法令</p> <p>根拠条例</p> <p>必須業務の有無</p>	環境部 ごみ減量課 環境事業所																						
事業目的・事業の位置づけ (首長公約、マニフェスト、総合計画、緊急度など)				これまでの成果	<p>廃棄物の適正な処理により、生活環境の保全及び公共衛生の向上が図られた。</p> <p>処理件数</p> <table border="1"> <tr> <td>単位</td> <td>H22実績※</td> <td>H23実績</td> <td>H24見込</td> <td>目標値(H25)</td> </tr> <tr> <td>件</td> <td>1,749</td> <td>3,806</td> <td>3,800</td> <td>3,800</td> </tr> </table> <p>搬入量</p> <table border="1"> <tr> <td>単位</td> <td>H22実績※</td> <td>H23実績</td> <td>H24見込</td> <td>目標値(H25)</td> </tr> <tr> <td>トン</td> <td>2,142</td> <td>4,698</td> <td>4,500</td> <td>4,500</td> </tr> </table>	単位	H22実績※	H23実績	H24見込	目標値(H25)	件	1,749	3,806	3,800	3,800	単位	H22実績※	H23実績	H24見込	目標値(H25)	トン	2,142	4,698	4,500	4,500		
単位	H22実績※	H23実績	H24見込	目標値(H25)																							
件	1,749	3,806	3,800	3,800																							
単位	H22実績※	H23実績	H24見込	目標値(H25)																							
トン	2,142	4,698	4,500	4,500																							
【収入】	千円	H22実績※	H23実績	H24見込																							
使用料・手数料		568	1,613	1,110																							
国支出金(補助率)																											
県支出金(補助率)																											
その他()																											
収入合計		568	1,613	1,110																							
【支出】	千円	H22実績※	H23実績	H24見込																							
正規職員	従事人数(人)	1.00	2.00	2.00																							
人件費	人件費	7,090	14,180	14,180																							
臨時・嘱託・再雇用職員	従事人数(人)	2.0	3.0	3.0																							
人件費	人件費	6,900	9,770	10,350																							
事業費(予算・決算上)		13,115	57,312	73,186																							
支出合計	千円	27,105	81,262	97,716																							
【収支】	千円	H22実績※	H23実績	H24見込																							
一般財源充当額		26,537	79,649	96,606																							
対象者あたり一般財源充当額(円)		243	471	570																							
事業名称	事業概要	事業費																									
委託料	水処理施設維持管理、測量業務他	31,670																									
借上料	埋立場敷地、車両	21,288																									
光熱水費・燃料費	水処理施設、車両	7,189																									
修繕料	施設、物品	8,512																									
その他一般管理費	原材料他	4,547																									
主な事業費(H24見込)																											
委託料	水処理施設維持管理、測量業務他	31,670																									
借上料	埋立場敷地、車両	21,288																									
光熱水費・燃料費	水処理施設、車両	7,189																									
修繕料	施設、物品	8,512																									
その他一般管理費	原材料他	4,547																									
委託の現状(実施の有無、委託先、委託期間、選定手法など)	民間委託																										
委託の現状(実施の有無、委託先、委託期間、選定手法など)	民間委託																										
民間委託の受け皿	民間委託の受け皿																										
市における類似事業	市における類似事業																										
近隣西三河管内7市の状況は、	近隣西三河管内7市の状況は、																										
・直営…岡崎市、安城市、刈谷市、高浜市、碧南市、豊田市	・直営…岡崎市、安城市、刈谷市、高浜市、碧南市、豊田市																										
・委託…知立市	・委託…知立市																										
国、県の補助金の動向	国、県の補助金の動向																										
廃止したときの影響	廃止したときの影響																										
その他特記事項(事業仕分けにかけたい理由、議論して欲しい点、留意事項など)	<p>処分場は、合併前と同様の5か所を利用状況に応じてローテーションを組み開場して管理運営を行っています。いずれの処分場も借地で長期契約を締結し条件も異なっているが、今後処分場の数を減らすなど経費削減のための意見を得たい。</p>																										

平成23年度

(1)埋立処分場

内 訳	内 容
施設名	西尾市平原地区一般廃棄物最終処分場
場 所	西尾市平原町細花籠地内
埋立場総面積	22,476m ²
埋立地面積	16,800m ²
埋立容量	146,000m ³
用地関係	借地方式 地権者 14名
埋立始期	平成8年4月1日

内 訳	内 容
施設名	西尾市一色地区一般廃棄物最終処分場
場 所	西尾市一色町細川地内
埋立場総面積	19,890m ²
埋立地面積	10,000m ²
埋立容量	49,000m ³
用地関係	借地方式 地権者 1団体
埋立始期	平成7年4月1日

内 訳	内 容
施設名	西尾市佐久島地区一般廃棄物最終処分場
場 所	西尾市一色町佐久島後口地内
埋立場総面積	1,420m ²
埋立地面積	1,230m ²
埋立容量	2,660m ³
用地関係	借地方式 地権者 5名
埋立始期	平成2年4月1日

内 訳	内 容
施設名	西尾市吉良地区一般廃棄物最終処分場
場 所	西尾市吉良町饗庭地内
埋立場総面積	14,300m ²
埋立地面積	9,400m ²
埋立容量	46,500m ³
用地関係	借地方式 地権者 19名
埋立始期	平成3年3月1日

内 訳	内 容
施設名	西尾市幡豆地区一般廃棄物最終処分場
場 所	西尾市鳥羽町笹頭地内
埋立場総面積	13,660m ²
埋立地面積	7,100m ²
埋立容量	38,824m ³
用地関係	借地方式 地権者 9名
埋立始期	平成6年4月1日

事業概要表

事業名称	リサイクルプラザ運営事業	事業種別	直営	担当部課	環境部 環境業務課	事務事業No.	16
事業期間	平成12年度(3月) ~	継続		記入者	村松 武士		
事業の経緯	平成12年度4月に新施設(クリーンセンター)が稼働し、平成13年度よりリサイクルプラザを開設し市民向けに、ごみ減量に対する啓蒙活動及び資源の有効利用・再利用の促進を図ってきた。			根拠法令	なし		
事業目的・事業の位置づけ (首長公約、マニフェスト、総合計画、緊急度など)				根拠条例	西尾市一般廃棄物処理施設の設置及び管理に関する条例第3条		
事業概要 施設概要(規模、階数、建築年度など)	市民に、ごみの減量推進とリサイクル意識を高めて頂くための施設として、ごみ減量・リサイクルについての情報コーナーを設置し、クリーンセンターの見学を希望する方の施設案内、廃品を利用した小物類の作品講習会を毎月開催。また、ごみ減量及びリサイクル意識を高めるためのイベントを年1回開催。 クリーンセンターに搬入されたごみの中から再生可能な家具類・自転車などを補修、再生し、入札販売する。また、食器などの小物類の販売も実施。			必須業務の有無	なし		
【収入】	千円	H22実績	H23実績	H24見込	リサイクル意識の向上と有効利用を図る。		
使用料・手数料	0	0	0	0	リサイクル品販売個数		
国支出金(補助率)	0	0	0	0	実績指標名		
県支出金(補助率)	0	0	0	0	指標の推移	単位 H22実績 1,846 H23実績 1,821 H24見込 1,800 目標値(H25) 1,800	
その他(リサイクルプラザ商品売収入)	3,586	3,586	3,565	3,000	成果指標名		
収入合計	3,586	3,586	3,565	3,000	指標の推移	単位 H22実績 3,586 H23実績 3,565 H24見込 3,000 目標値(H25) 3,000	
【支出】	千円	H22実績	H23実績	H24見込	対象者名		
正規職員	0.00	0.00	0.00	0.00	対象者の推移	単位 H22実績 14,993 H23実績 14,528 H24見込 14,500 目標値(H25) 15,000	
人件費	0	0	0	0	将来の動向	横ばい	
臨時・嘱託・再雇用職員	2.4	2.4	2.4	2.4	委託の現状(実施の有無、委託先、委託期間、選定手法など)	なし	
事業費(予算・決算上)	3,431	3,431	3,460	3,598	民間委託	■なし □あり	
支出合計	4,230	4,230	3,825	4,487	市における類似事業	なし	
【収支】	千円	H22実績	H23実績	H24見込	近隣市町の状況		
一般財源充当額	4,075	4,075	3,720	5,085	全国の動向	岡崎市、安城市、衣浦衛生組合(碧南市・高浜市)、刈谷知立環境衛生組合(刈谷市・知立市)の各クリーンセンターもリサイクルプラザ及びリサイクルショップを運営	
対象者あたり一般財源充当額(円)	272	272	256	351	国、県の補助金の動向	リサイクルプラザ稼働、補助対象工事費216,270,489円 国庫補助金対象工事費2分の1 108,135,000円	
記念品賞品					廃止したときの影響	リサイクル意識の向上と有効活用を図ることができなくなる。	
消耗品					その他特記事項(事業仕分けにかきたい理由、議論して欲しい点、留意事項など)		
委託料							
補修用材料							

平成23年度リサイクルプラザ来館者

月	男性	女性	中学生以下	見学者	合計
4	499	638	90	0	1,227
5	567	586	82	195	1,430
6	639	656	82	259	1,636
7	537	588	104	210	1,439
8	600	582	201	0	1,383
9	544	600	62	0	1,206
10	541	630	75	335	1,581
11	618	676	59	39	1,392
12	446	517	42	0	1,005
1	515	490	74	14	1,093
2	552	559	59	0	1,170
3	470	494	54	0	1,018
合計	6,528	7,016	984	1,052	15,580
平均	544	585	82	88	1,298

平成23年度クリーンセンター・プラザ視察・見学者

月日	曜日	視察・見学者	人数
5月10日	火	刈谷・知立衛生組合視察	3
5月18日	水	吉田小学校見学	62
5月25日	水	一色中部小学校見学	96
5月26日	木	室場小学校見学	37
6月7日	火	花ノ木小学校見学	91
6月13日	月	鶴城小学校見学	131
6月14日	火	福地北部小学校見学	38
6月15日	水	東部中学校職場体験学習	2
6月16日	木	東部中学校職場体験学習	2
6月17日	金	東部中学校職場体験学習	2
7月1日	金	矢田小学校見学	125
7月5日	火	三和小学校見学	85
8月23日	火	中国恵生控股有限公司視察	9
9月28日	水	幡豆町ごみ減量を考える会視察	9
9月30日	金	尾三衛生組合視察	2
10月4日	火	平坂小学校見学	80
10月14日	金	八ツ面小学校見学	121
10月21日	金	米津小学校見学	58
10月26日	水	幡豆小学校見学	76
11月25日	金	農業土木技術研究会視察	45
1月18日	水	衣浦衛生組合視察	14
1月26日	木	東部中学校職場見学	4

平成23年度講習会記録

NO	月	日	曜日	時間	内容	参加人数	備考
1	4	14	木	10:00~12:00	正座いす(臨時講習会)	9	
2	4	20	水	10:00~12:00	布ふくろう	11	
3	5	15	水	10:00~12:00	ドレス型お手ふき	10	
4	6	2	木	10:00~12:00	布ふくろう(臨時講習会)	8	
5	6	10	金	10:00~12:00	鉛筆立て(臨時講習会)	10	
6	6	22	火	10:00~12:00	コサージュ	10	
7	6	30	木	10:00~12:00	六角いす(臨時講習会)	8	
8	7	14	木	10:00~12:00	八角ふた付箱(臨時講習会)	10	
9	7	20	水	10:00~12:00	スパイスケース	0	台風の為中止
10	8	4	木	10:00~12:00	菓子器(臨時講習会)	10	
11	8	24	水	10:00~12:00	親子講習会	6	
12	9	14	水	10:00~12:00	箸入れ	9	
13	9	15	木	10:00~12:00	ドレス型お手ふき(臨時講習会)	7	
14	10	13	木	10:00~12:00	なべしき(臨時講習会)	8	
15	10	19	水	10:00~12:00	壁飾り	8	
16	11	10	木	10:00~12:00	PPバンドのカゴ(臨時講習会)	10	
17	11	16	水	10:00~12:00	カード・手帳入れ	10	
18	12	14	水	10:00~12:00	正月飾り	15	
19	12	15	木	10:00~12:00	正月飾り(臨時講習会)	7	
20	1	12	木	10:00~12:00	おひなさま(臨時講習会)	9	
21	1	18	水	10:00~12:00	ポットマット	12	
22	2	9	木	10:00~12:00	カード・手帳入れ(臨時講習会)	10	
23	2	22	水	10:00~12:00	ブックカバー	8	
24	3	8	木	10:00~12:00	節句飾り(臨時講習会)	9	
25	3	21	水	10:00~12:00	布の花	10	
合 計					25回	224	

23年度リサイクルプラザ入札実績

月	家具類		自転車		小物類			小計			処分品			合計		入札件数 合計	
	数量(個)	入札件数	金額(円)	数量(個)	入札件数	金額(円)	数量(個)	入札件数	金額(円)	数量(個)	入札件数	金額(円)	数量(個)	入札件数	金額(円)		金額(円)
4	41	280	151,940	10	90	63,080	20	145	22,730	71	515	237,750	60	897	8,600	246,350	1,412
5	39	200	134,180	15	72	84,500	24	193	34,190	78	465	252,870	59	888	11,100	263,970	1,353
6	47	318	158,350	15	142	85,200	27	281	43,600	89	741	287,150	68	913	12,300	299,450	1,654
7	47	284	205,090	16	117	95,970	31	210	52,000	94	611	353,060	70	869	11,700	364,760	1,480
8	46	304	167,060	14	125	96,910	23	140	41,770	83	569	305,740	70	739	13,100	318,840	1,308
9	41	337	169,240	15	107	105,330	30	223	48,580	86	667	323,150	66	705	10,800	333,950	1,372
10	44	302	143,540	14	130	87,350	25	195	38,970	83	627	269,860	71	854	11,700	281,560	1,481
11	44	356	178,920	13	102	94,160	24	216	38,910	81	674	311,990	69	953	10,900	322,890	1,627
12	42	269	145,620	17	86	112,150	32	171	39,690	91	526	297,460	74	813	13,600	311,060	1,339
1	41	216	149,970	14	99	94,570	30	226	38,480	85	541	283,020	72	859	10,700	293,720	1,400
2	43	275	135,370	15	103	111,290	26	257	37,030	84	635	283,690	72	1,193	10,500	294,190	1,828
3	42	258	140,610	7	48	40,800	26	217	42,450	75	523	223,860	70	1,036	10,500	234,360	1,559
計	517	3,399	1,879,890	165	1,221	1,071,310	318	2,474	478,400	1,000	7,094	3,429,600	821	10,719	135,500	3,565,100	17,813
平均	43	283	156,658	14	102	89,276	27	206	39,867	83	591	285,800	68	893	11,292	297,092	1,484

環境Wave21

環境Wave2.1実行委員会会長 岩崎素詞

開催趣旨

今年も、西尾市環境イベント「環境Wave21」を開催します。地球温暖化や廃棄物処理問題などの環境問題は、私たちの日常生活や経済活動などの環境に対する負荷が大きくなる原因となっており、環境に対する市民の意識が高まりつつあります。

環境Wave21は、ごみ減量とリサイクルの推進を通して市民の皆さんに環境に対する理解を深めていただくことを目的にして、平成14年度から始まり今年で10年目を迎えます。行政とボランティアグループが一体となって主体的に運営する環境イベントです。

イベントの内容として環境応援ステージ、フリーマーケット、企業による環境関連の展示等地球に優しいさまざまな楽しい企画を計画しております。是非積極的な参加をお願いたします。

開催日 平成23年12月4日(日)10時～14時
 開催場所 ホワイトゥエイブ21(西尾市吉良町岡山)
 主催 環境Wave21実行委員会

開催内容 環境応援ステージ、環境クイズ、フリーマーケット、ダンボールコンポストに挑戦、環境に配慮した食品の販売、廃油石鹸・ほかし・EM活性液の配布、企業(中部電力・名古屋トヨベット)による環境関連の展示等



問合せ
 西尾市吉良町岡山大岩山65
 西尾市環境部環境業務課
 TEL0563-34-8112
 メール kankyo@g.city.nishio.lg.jp

内容	主催	場所
竹炭作品の展示・販売	善明竹炭工房 蛭	
無農薬野菜の販売	楽農園	
EM活性液の無料配布	生活環境を変えろ会	
味噌製品の販売	まるや八丁味噌	
クレープの販売	福きたる	
ボカシの配布	西尾市ごみ減量課	ホワイトゥエイブ21 1Fエントランス
動物愛護の啓発	わんにゃんサポートクラブ	
パネル展示	中部電力株式会社	
省エネ・電気の安全	中部電気保安協会	
オカリナコンサート	黒野宏通	
フリーマーケット	アースママ	
石鹸の配布	矢作川をきれいにする会	ホワイトゥエイブ21 2Fフロア
廃油石鹸・廃油キャンドル・エコ菓子の配布	若桐会	
環境応援ステージ※	AJF	ホワイトゥエイブ21 2F大広間
お茶接待	光露会	
フリーマーケット	西尾信用金庫ボランティア部	ホワイトゥエイブ21 2F会議室
野菜の販売	米米クラブ	
冊づくり	吉良風工房	
紙飛行機・ブーメランで遊ぼう	日本折り紙ヒコーキ協会	
花餅づくり	AJF	ホワイトゥエイブ21 2F多目的ホール
竹箸づくり・石鹸づくり	にしお環境市民塾	
ダンボールコンポストに挑戦	西尾市環境保全課	
間伐材を使った割り箸づくり	コープあいち	
ECCカーの展示	名古屋トヨベット	
おしるこの販売	海風エイサー	ホワイトゥエイブ21屋外
豚汁の販売	まるや八丁味噌	
抹茶大判焼き	カネキン堂	
クリンセンターの施設見学	西尾市環境業務課	西尾市クリーンセンター

環境応援ステージ内容

内容	出演	時間	場所
ポストマンショー	ポストマン	10:00	
琉球太鼓	海風エイサー	10:30	
アメリカンポップス	さつちやん	11:00	
ヒップホップダンス	Peeps I	11:30	
環境クイズ	AJF	12:00	大広間
環境カルタ	AJF	12:30	
食育カルタ	AJF	12:45	
ヒップホップダンス	リズムランド	13:00	
こどもダンス	げんきっず体操ジュニア3B	13:30	

リサイクルプラザ棟施設の紹介 /Recycle Plaza

リサイクルプラザ棟には、資源循環型社会を目指すための設備 情報が展示されています。

資料 5

1F

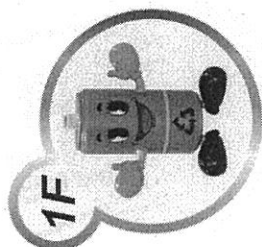

再生・展示コーナー

リサイクル
プラザには
こんな部屋
があります

再生工房

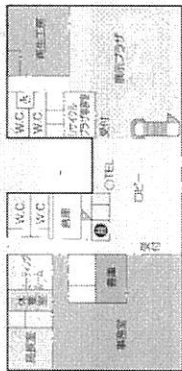

1階ラウンジ(プラザ事務室)



展示プラザ



リサイクルプラザの再生修理家具等の流れ

再生可能な
粗大ごみ
家具類・自転車
その他

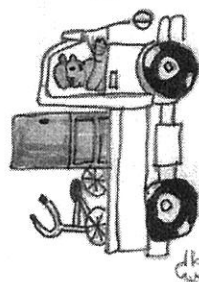

ストックヤード棟

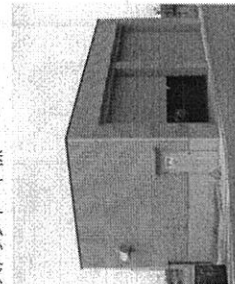

再生工房



自転車修理

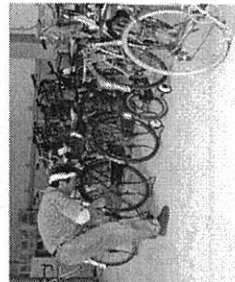

展示プラザ



簡単な修理(忘れ取り等)をして、再利用可能なと思われる家具類等を展示します。

2F

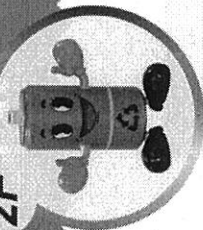

情報・学習コーナー

学習室



リサイクルゾーン



情報プラザ

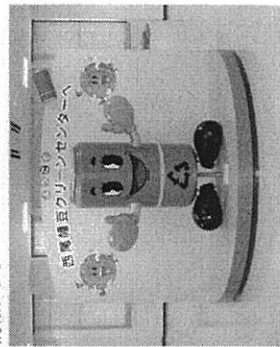

作品展示

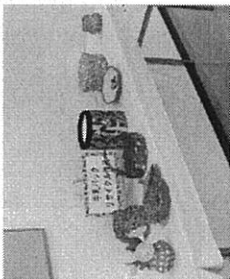
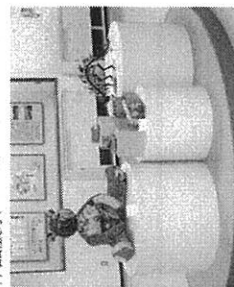

※リサイクルプラザへは直接粗大ごみの持ち込みはできません。